

ΤΕΧΝΟΛΟΓΙΚΟ ΕΚΠΑΙΔΕΥΤΙΚΟ ΙΔΡΥΜΑ ΜΕΣΟΛΟΓΓΙ



ΘΕΜΑ:

ΠΡΩΤΟΒΑΘΜΙΟΣ ΣΥΝΕΤΑΙΡΙΣΜΟΣ ΠΙΠΕΡΙΑΣ.

**ΕΝΩΣΗ ΑΓΡΟΤΙΚΩΝ ΣΥΝΕΤΑΙΡΙΣΜΩΝ
ΑΛΜΩΠΙΑΣ.**

ΑΝΑΠΤΥΞΗ ΚΑΙ ΕΦΑΡΜΟΓΗ ΤΟΥ Σ.Ο.Δ.Σ.Ρ.

**ΦΟΙΤΗΤΡΙΑ: ΑΥΓΟΥΣΤΑΚΗ ΜΑΓΔΑΛΗΝΗ
ΑΜ: 13123**

**ΕΠΙΒΛΕΠΩΝ ΚΑΘΗΓΗΤΗΣ: ΚΑΠΟΓΙΑΝΝΗΣ
ΔΗΜΗΤΡΙΟΣ**

2011

ΤΕΧΝΟΛΟΓΙΚΟ ΕΚΠΑΙΔΕΥΤΙΚΟ ΙΔΡΥΜΑ ΜΕΣΟΛΟΓΓΙ



ΘΕΜΑ:

ΠΡΩΤΟΒΑΘΜΙΟΣ ΣΥΝΕΤΑΙΡΙΣΜΟΣ ΠΙΠΕΡΙΑΣ.

**ΕΝΩΣΗ ΑΓΡΟΤΙΚΩΝ ΣΥΝΕΤΑΙΡΙΣΜΩΝ
ΑΛΜΩΠΙΑΣ.**

ΑΝΑΠΤΥΞΗ ΚΑΙ ΕΦΑΡΜΟΓΗ ΤΟΥ Σ.Ο.Δ.Σ.Ρ.

**ΦΟΙΤΗΤΡΙΑ: ΑΥΓΟΥΣΤΑΚΗ ΜΑΓΔΑΛΗΝΗ
ΑΜ: 13123**

**ΕΠΙΒΛΕΠΩΝ ΚΑΘΗΓΗΤΗΣ: ΚΑΠΟΓΙΑΝΝΗΣ
ΔΗΜΗΤΡΙΟΣ**

ΠΕΡΙΕΧΟΜΕΝΑ

Πρόλογος-Περίληψη-Εισαγωγή.....σελ 1-4	
Κεφάλαιο 1	
Αγροτικός συνεταιρισμός Πιπεριάς.....σελ 5-11	
Κεφάλαιο 2	
Ένωση αγροτικού συνεταιρισμού Αλμωπίας.....σελ 12-16	
Κεφάλαιο 3	
Εφαρμογή του πρότυπου Agro 2-1 από την Ε.Α.Σ Αλμωπίας στην παραγωγή του συμπύρηνου ροδάκινουσελ 17-44	
Κεφάλαιο 4	
Εφαρμογή του Πρότυπου Agro 2-2 από την Ε.Α.Σ Αλμωπίας κατά την παραγωγή συμπύρηνου ροδάκινουσελ 45-51	
Συμπέρασμα – Συζήτηση.....σελ 52-53	
Παραρτήματασελ 54-60	
Πηγές εφημερίδωνσελ 61-68	
Βιβλιογραφίασελ 69	

ΠΡΟΛΟΓΟΣ

Οι νέες ανάγκες που δημιουργήθηκαν για την εγκατάσταση και εφαρμογή ενός συστήματος διαχείρισης και ασφάλειας προϊόντων δεν αφήνουν έξω και το τομέα της γεωργίας , λόγω της βιώσιμης ανάπτυξης της περιφέρειας και ανταποκρινόμενη στις κοινές απαιτήσεις της κοινωνίας και αγοράς για την παραγωγή αγροτικών προϊόντων , με γνώμονα την προστασία του περιβάλλοντος και την ασφάλεια του καταναλωτή.

Στην εργασία αυτή έγινε προσπάθεια για την παρουσίαση του Συστήματος Ολοκληρωμένης Διαχειρίσεις, όπου υπάγεται και ο συνεταιρισμός Πιπεριάς απ' την Ένωση Αγροτικών Συνεταιρισμών Αλμωπίας της παραγωγής του συμπύρηνου ροδάκινου σύμφωνα με τα πρότυπα Agro 2-1 & Agro 2-2. Το σύστημα περιλαμβάνει μεταξύ άλλων την οργανωτική δομή, δραστηριότητες σχεδιασμού , υπευθυνότητες , ορθές γεωργικές πρακτικές, μέριμνα για το περιβάλλον , την ποιότητα και ασφάλεια προϊόντων.

Η εργασία αυτή έχει ως εισηγητή τον καθηγητή κ. Καπογιάννη Δημήτρη, με τον οποίο και συνεργάστηκα και ευχαριστώ θερμά . Επιπλέον θα ήθελα να ευχαριστήσω θερμά το προσωπικό της Ένωσης Αγροτικών Συνεταιρισμών Αλμωπίας τον διευθυντή κύριο Φωτιάδη Κων/νο , τον υπεύθυνο γεωπόνου του ΣΟΔΣΡ κύριο Δημητριάδη Λάζαρο και τον Θεοδωρίδη Ιωάννη , για τις πολύτιμες πληροφορίες που μου πρόσφεραν καθώς, μαζί με την εμπειρία τους , διέθεσαν και τα έγγραφα που χρειάστηκα στην σύνταξη της εργασίας αυτής .

Το περιεχόμενο της πτυχιακής εργασίας δεν απηχεί απαραίτητο τις απόψεις του Τμήματος ή της Επιτροπής που την ενέκρινε.

ΠΕΡΙΛΗΨΗ

Η παρούσα Πτυχιακή Εργασία περιγράφει την ανάπτυξη και εφαρμογή του Πρωτοβάθμιου Συνεταιρισμού Πιπεριάς και του Συστήματος Ολοκληρωμένης Διαχείρισης στην καλλιέργεια Συμπύρηνου Ροδάκινου (ΣΟΔΣΡ) όπως αυτό συστηματοποιήθηκε από την Ένωση Αγροτικών Συνεταιρισμών Αλμωπίας (Ε.Α.Σ. ΑΛΜΩΠΙΑΣ), λαμβάνοντας υπόψη:

- την συνεχή βελτίωση και
- την κοινή επιτακτική απαίτηση της κοινωνίας και αγοράς για παραγωγή αγροτικών προϊόντων με γνώμονα την προστασία του περιβάλλοντος και την ασφάλεια του καταναλωτή.

Ο όρος "Σύστημα Ολοκληρωμένης Διαχείρισης" (ΣΟΔ) αναφέρεται στο συνολικό σύστημα οργάνωσης και διαχείρισης της γεωργικής εκμετάλλευσης που περιλαμβάνει μεταξύ άλλων: διαμόρφωση πολιτικής, οργανωτική δομή, δραστηριότητες σχεδιασμού, υπευθυνότητες, ανάλυση δεδομένων, θέσπιση σκοπών και στόχων, διεξαγωγή προγραμμάτων, ιχνηλασιμότητα, ορθές γεωργικές πρακτικές με στόχο την ισόρροπη μέριμνα για το φυσικό-εργασιακό περιβάλλον και την ποιότητα των προϊόντων, καθώς και την διεξαγωγή Αγροτικών Συνεταιρισμών ελέγχων και ανάληψη διορθωτικών ενεργειών ώστε να επιτυγχάνεται η συνεχής βελτίωση στην λειτουργία και τις επιδόσεις της Ένωσης Αγροτικών Συνεταιρισμών Αλμωπίας.

Στο πλαίσιο της εργασίας αυτής περιγράφονται οι διαδικασίες που έχουν καθιερωθεί από την Ένωση Αγροτικών Συνεταιρισμών Αλμωπίας για την τεκμηρίωση της συμμόρφωσης του συστήματος αυτού με τις γενικές αρχές και απαιτήσεις:

- Της πολιτικής και των σκοπών-στόχων που θα τεθούν από την Διοίκηση της Ένωσης Αγροτικών Συνεταιρισμών Αλμωπίας.

- Των σύγχρονων συστημάτων περιβαλλοντικής διαχειρίσεις (πρότυπο AGRO 2.1 του Ο.Π.Ε.Γ.Ε.Π.)
- Της Ολοκληρωμένης Διαχείρισης Καλλιεργειών (ΟΔΚ) όπως αυτές αναγνωρίζονται διεθνώς και εφαρμόζονται και στην καλλιέργεια του Συμπύρηνου Ροδάκινου (πρότυπο AGRO 2.2 του Ο.Π.Ε.Γ.Ε.Π.).
- Τις απαιτήσεις για την εφαρμογή στην φυτική παραγωγή.

Λέξεις κλειδιά

- Πιστοποίηση
- Ιχνηλασιμότητα
- Συμπύρηνο Ροδάκινο
- Ολοκληρωμένη Διαχείριση στη γεωργική παραγωγή
- Περιβαλλοντικές διαστάσεις
- Ποιότητα γεωργικού προϊόντος
- Προδιαγραφές γεωργικού προϊόντος
- Συνεχής βελτίωση

ΕΙΣΑΓΩΓΗ

Στο πλαίσιο της προσπάθειας για την μετάβαση της ελληνικής γεωργίας σε βιώσιμα συστήματα παραγωγής, η οποία θα συμβάλλει στην γενικότερη ανάπτυξη της ελληνικής περιφέρειας, αποτελεί επιτακτική απαίτηση της κοινωνίας και αγοράς η παραγωγή αγροτικών προϊόντων με γνώμονα την προστασία του περιβάλλοντος, και την ασφάλεια του καταναλωτή. Η πτυχιακή αυτή εργασία προσπαθεί να προσδιορίσει και να περιγράψει έναν τρόπο ανάπτυξης, οργανωτικής διάρθρωσης και εφαρμογής του Συστήματος Ολοκληρωμένης Διαχείρισης στην καλλιέργεια Συμπύρηνου Ροδάκινου (ΣΟΔΣΡ) από μία γεωργική εκμετάλλευση σύμφωνα με τις προδιαγραφές της Ένωσης Αγροτικών Συνεταιρισμών (Ε.Α.Σ.) Αλμωπίας που δραστηριοποιείται σ' αυτόν τον πρωτογενή τομέα της γεωργικής παραγωγής.

ΚΕΦΑΛΑΙΟ 1

1.1 Πρωτοβάθμιος Συνεταιρισμός Πιπεριάς

Ο Αγροτικός συνεταιρισμός Πιπεριάς ιδρύθηκε το 1987. Ο Συνεταιρισμός έχει περιφέρεια τη γεωγραφική περιοχή ,που ορίζεται από τα διοικητικά όρια του Δήμου Αριδαίας και της κοινότητας Πιπεριάς μέσα στην οποία βρίσκονται οι αγροτικές εκμεταλλεύσεις των μελών του.

1.2 Σκοπός - Δραστηριότητες

Ο Συνεταιρισμός αποσκοπεί, με τη ισότιμη συνεργασία και την αμοιβαία βοήθεια των συνεταιίρων στην οικονομική , κοινωνική και πολιτιστική ανάπτυξη των μελών του μέσα σε μια κοινή επιχείρηση. Για την επίτευξη των σκοπών του ο Συνεταιρισμός αναπτύσσει οποιοσδήποτε νόμιμες δραστηριότητες με τις οποίες καλύπτει ολόκληρο το φάσμα της παραγωγής και προμήθειας γεωργικών εφοδίων, καθώς και της κατασκευής και προμήθειας των μέσων αγροτικής παραγωγής. Οι δραστηριότητες αυτές είναι ενδεικτικά οι ακόλουθες:

- Η άσκηση της αγροτικής πίστης.
- Η πρακτόρευση στην περιφέρεια των Οργανισμών ασφάλισης ή αγροτικής παραγωγής και κεφαλαίου.
- Η παροχή τεχνικής βοήθειας στα μέλη.
- Η δημιουργία συνεταιριστικών επιχειρήσεων για την προμήθεια στα μέλη καταναλωτικών αγαθών.
- Η εκτέλεση εγγειοβελτιωτικών έργων και έργων αγροτικής οδοποιίας.

- Η παρέμβαση και η λήψη κάθε μέτρου προστασίας των αγροτικών προϊόντων των μελών του και τρίτων.
- Η παροχή συνεταιριστικής εκπαίδευσης. Η ίδρυση και λειτουργία αγροτουριστικών μονάδων και καταλυμάτων, η ανάπτυξη του οικοτουρισμού, του κοινωνικού τουρισμού και αγροτουριστικών εργασιών. Κάθε δραστηριότητα για την βελτίωση της κοινωνικής και πολιτιστικής κατάστασης των μελών του και του βιοτικού τους επιπέδου.

1.3 Δικαιώματα μελών

Τα μέλη του συνεταιρισμού δικαιούνται: να συμμετέχουν και να ψηφίζουν στις Γενικές Συνελεύσεις του τα ίδια πρόσωπα, να εκλέγονται στα Όργανα Διοίκησης του, να συμμετέχουν στις Τοπικές Συνελεύσεις, στις Κλαδικές Οργανώσεις Παραγωγής του Αγροτικού Συνεταιρισμού (Κ. Ο. Π. Α. Σ) και να συνιστούν Ομάδες Κοινής Εκμετάλλευσης (Ο. Κ. Ε.). Επίσης μπορούν και να συμμετέχουν στα οργανούμενα από την Π.Α.Σ.Ε.Γ.Ε.Σ προγράμματα συνεταιριστικής εκπαίδευσης.

1.4 Υποχρεώσεις μελών

Οι συνεταίροι υποχρεούνται να παραμείνουν μέλη του συνεταιρισμού τουλάχιστον για 5 χρόνια και να συμμετέχουν ενεργά καθώς και να συνεργάζονται στην λειτουργία και στις δραστηριότητες του συνεταιρισμού. Επίσης πρέπει να υπερασπίζονται και να εξυπηρετούν τα συμφέροντα του συνεταιρισμού και να μην προβαίνουν σε πράξεις, που μπορούν να βλάψουν τα συμφέροντά του ή τα συμφέροντα των συνεταίρων - μελών του συνεταιρισμού.

1.5 Συνεταιριστική μερίδα

Κάθε μέλος συμμετέχει στο Συνεταιρισμό υποχρεωτικά με μία μόνο συνεταιριστική μερίδα. Η συνεταιριστική μερίδα ορίζεται σε 750,00 ευρώ για τα υφισταμένα μέλη και για τα νεοεγγραφόμενα. Η συνεταιριστική μερίδα καταβάλλεται σε 5 ισόποσες ετήσιες δόσεις, είναι ονομαστική, αμεταβίβαστη, αδιαίρετη, και ίση για όλους τους συνεταιίρους. Τα μέλη του συνεταιρισμού ευθύνονται για τις υποχρεώσεις του συνεταιρισμού προς τρίτους, περιορισμένα μέχρι του τριπλάσιου της αξίας της συνεταιρικής μερίδας και για ίσο μέρος της οφειλής από αυτό.

1.6 Όργανα του Συνεταιρισμού

Όργανα του συνεταιρισμού είναι: η Γενική Συνέλευση, το Διοικητικό Συμβούλιο και το Εποπτικό Συμβούλιο. Η Γενική Συνέλευση αποτελεί το ανώτατο Όργανο εποπτείας και λήψης αποφάσεων πάνω στις υποθέσεις του συνεταιρισμού.

1.7 Κλαδικές Οργανώσεις Παραγωγής Αγροτικού Συνεταιρισμού

Στο συνεταιρισμό μπορούν να συγκροτούνται από τα μέλη του και να λειτουργούν Κλαδικές Οργανώσεις Παραγωγής του Αγροτικού Συνεταιρισμού για τα πιο κάτω προϊόντα ή κλάδους παραγωγής.

- Ροδακίνων.
- Μήλων.
- Σταφυλιών.
- Κηπευτικών.
- Κερασιών.
- Σπαραγγιών.
- Κτηνοτροφίας.

Για την συγκρότηση και λειτουργία Κ.Ο.Π.Α.Σ απαιτούνται 5 τουλάχιστον τακτικά μέλη, που έχουν σημαντική απασχόληση στο προϊόν, για το οποίο συγκροτείται κάθε Κ. Ο .Π. Α.Σ.

1.8 Λειτουργίες – Εργασίες του Συνεταιρισμού

Στο πλαίσιο της λειτουργίας του Συνεταιρισμού ως Ομάδας Παραγωγών, σκοπός του είναι η δημιουργία μιας αγροτικής οργάνωσης η οποία θα λειτουργεί σύμφωνα με τους Κανονισμούς της Ε.Ε, τις αποφάσεις του Υπουργείου Γεωργίας και τις διατάξεις της Εθνικής Νομοθεσίας. Για την επίτευξη των σκοπών της η Ομάδα παραγωγών αναπτύσσει δραστηριότητες, με τις οποίες αποβλέπει στην καλύτερη οργάνωση της πρωτογενούς παραγωγής, στη βελτίωση της ποιότητας των προϊόντων που παράγονται από τα μέλη της, ιδιαίτερα των ροδάκινων, στη μείωση του κόστους παραγωγής των προϊόντων, στη δημιουργία των αναγκαίων προϋποθέσεων για την εφαρμογή των κανονισμών της Ε.Ε, στην προστασία του περιβάλλοντος.

Οι παραγωγοί – μέλη ασχολούνται με την καλλιέργεια φρούτων όπως, μήλα, ροδάκινα (συμπύρηνα και επιτραπέζια), νεκταρίνια, κεράσια, σταφύλια αλλά και κηπευτικών (πατάτα, σπαράγγια, κλπ). Τα προϊόντα αυτά τα συγκεντρώνει ο συνεταιρισμός Πιπεριάς και μετά από διαλογή,

τυποποίηση και συσκευασία στις εγκαταστάσεις του τα προωθεί είτε απ' ευθείας στην εσωτερική και εξωτερική αγορά από τις εγκαταστάσεις της ομάδας του, είτε συντηρούνται και διατίθενται με τον ίδιο τρόπο, καθ' όλη την εμπορική περίοδο, ανάλογα με την ζήτηση και τις συνθήκες αγοράς ή μεταποιούνται από τις βιομηχανίες μεταποίησης κατά τη διάρκεια της εμπορικής περιόδου και είναι συνεχής η παρακολούθηση της αγοράς και ανάλογα με την πορεία της, προσανατολίζεται και η πολιτική της διάθεσης των προϊόντων της ομάδας.

Οι δραστηριότητες που ασκεί σήμερα ο συνεταιρισμός Πιπεριάς είναι η παραγωγή και εμπορία Πιστοποιημένων και Συμβατικών σπυροκηπευτικών προϊόντων, η εφαρμογή πιστοποιημένου συστήματος Ολοκληρωμένης διαχείρισης Παραγωγής Κερασιών και Β. Ροδάκινων, που αποτελεί και το ειδικότερο αντικείμενο της παρούσας εργασίας. Μεριμνά επίσης για την εγκατάσταση και εφαρμογή συστημάτων ISO 9001:2000 & H.A.C.C.P. Ο συνεταιρισμός Πιπεριάς έχει οργανωμένο Γεωτεχνικό Τμήμα Τεχνικής Υποστήριξης Παραγωγών, πραγματοποιεί εκπαιδευτικές και επιστημονικές ημερίδες, διεξάγει έρευνες σε συνεργασία με αναγνωρισμένου κύρους Ερευνητικά Ιδρύματα, ασχολείται με την αποξήρανση φρούτων και κηπευτικών, ενώ από το 1979 έχει διοργανώσει 10 γιορτές με πλούσιο πολιτιστικό πρόγραμμα. Τα προϊόντα παράγονται από τους παραγωγούς της περιοχής με μεράκι και σεβασμό στον καταναλωτή και στο περιβάλλον. Επιλέγονται με προσοχή στο σύγχρονο διαλογητήριο του συνεταιρισμού και συντηρούνται στις βέλτιστες συνθήκες, έτσι ώστε τελικά να φθάνουν στον καταναλωτή φρέσκα, νόστιμα και θρεπτικά.

Ο συνεταιρισμός της Πιπεριάς έχει ως όραμα να ταυτίσει το όνομά του με την αξιοπιστία και την τυποποίηση, έλκοντας τους πιο σημαντικούς πελάτες της τοπικής αλλά και της ευρύτερης αγοράς σπυροκηπευτικών. Για τον σκοπό αυτό είναι εφοδιασμένος με μηχανολογικό εξοπλισμό τελευταίας τεχνολογίας αλλά και με εξειδικευμένο τεχνικό και επιστημονικό προσωπικό.

Το σπαράγγι είναι 100% εξαγωγικό προϊόν, καθώς από τους περίπου 1.000 τόνους ετησίως που παράγονται στο νομό, δεν φτάνει ούτε ένα στέλεχος στην ελληνική αγορά, η οποία, όπως λέγεται «... δεν το τρώει το σπαράγγι». Το σύνολο σχεδόν της παραγωγής που εξάγεται κατευθύνεται σε αλυσίδες λιανικής πώλησης της Γερμανίας και της Γαλλίας, όπου «η αγορά είναι ακόρεστη», και ο συνεταιρισμός της Πιπεριάς προ-πουλάει ολόκληρη την παραγόμενη ποσότητα. Σήμερα, πάντως, ο συνεταιρισμός βρίσκεται σε μια διαδικασία πειραματισμού, καθώς έχουν φυτευτεί περί τα 300 στρέμματα με πράσινο σπαράγγι αυτή τη φορά, στοχεύοντας και στον Έλληνα καταναλωτή που ίσως δει με περισσότερη συμπάθεια το συγκεκριμένο είδος. Ειδικότερα μετά το 2010 οπότε και θα συγκομιστεί η εν λόγω σοδειά. Μέχρι τότε, ο συνεταιρισμός διαθέτει σήμα ISO και συστήματα ποιότητας τόσο για την καλλιέργεια, η οποία γίνεται με τη μέθοδο της Ολοκληρωμένης Διαχείρισης, όσο και για τη διαλογή και τη συσκευασία στις εγκαταστάσεις του. (Επιπρόσθετα στοιχεία που προκύπτουν απο συνεντευξη με τον Πρόεδρο του Συνεταιρισμού κ. Ταταρίδη Μιχαήλ)

Ο σεβασμός στο Περιβάλλον, η Ποιότητα και η Ανταγωνιστικότητα των γεωργικών προϊόντων αποτελούν τρεις αξίες που καλείται να υπηρετήσει η σύγχρονη γεωργία.

Σήμερα, παράλληλα με την παραγωγή ασφαλών για τον καταναλωτή προϊόντων, επιδιώκει την ελάχιστη διατάραξη της χλωρίδας και πανίδας αλλά και του ευρύτερου περιβάλλοντος της περιοχής, τη διαφύλαξη της υγείας των παραγωγών, τη βελτίωση της ανταγωνιστικότητας των τοπικών προϊόντων και την ανάδειξη τους σε «προϊόντα ποιότητας». Επίσης φροντίζει για την εκπαίδευση των παραγωγών στην ολοκληρωμένη φυτοπροστασία, στην περιβαλλοντική μέριμνα και στις νέες τεχνολογίες, αλλά και την σωστή διαχείριση των προϊόντων της παραγωγής από το χωράφι ως το πιάτο του καταναλωτή.

Φυσικά για να πετύχει τον σκοπό αυτό εφαρμόζει συστήματα διαχείρισης ποιότητας για την γεωργική εκμετάλλευση και τον ίδιο τον Οργανισμό (AGRO 2-1, 2-2, ISO 9001, HACCP), παρακολουθεί συνεχώς με μετρήσεις την εξέλιξη των φαινομένων κατά την άσκηση της γεωργίας θέτοντας σε ετήσια βάση στόχους για τη προστασία του περιβάλλοντος. Βρίσκεται ακόμα σε διαρκή επαφή με όλους τους τοπικούς φορείς για την επίλυση των καθημερινών προβλημάτων που προκύπτουν από την χρόνια άσκηση της γεωργίας στην περιοχή.

Ανέκαθεν η κύρια δραστηριότητα των συνεταιριστικών οργανώσεων, ήταν η συγκέντρωση της αγροτικής παραγωγής και η διάθεσή της σε συμφέρουσες τιμές για τους αγρότες-μέλη τους. Σήμερα, ωστόσο, οι αγροτικοί συνεταιρισμοί, αξιοποιώντας σύγχρονες εγκαταστάσεις, νέες μεθόδους επεξεργασίας και συσκευασίας-τυποποίησης της παραγωγής τους, συνδέονται με τα διαφορετικά κανάλια διανομής και συμμετέχουν σε ποικίλα προγράμματα προβολής και μάρκετινγκ, ώστε, παρά τις οργανωτικές δυσκολίες και την εκάστοτε οικονομική συγκυρία, να διευρύνουν την παρουσία τους στην διεθνή και εσωτερική αγορά.

ΚΕΦΑΛΑΙΟ 2

ΕΝΩΣΗ ΑΓΡΟΤΙΚΩΝ ΣΥΝΕΤΑΙΡΙΣΜΩΝ ΑΛΜΩΠΙΑΣ

2.1 Γενικά

Η Ένωση Αγροτικών Συνεταιρισμών Αλμωπίας ιδρύθηκε το 1951, από πρωτοβάθμιους αγροτικούς συνεταιρισμούς της Επαρχίας Αλμωπίας. Σήμερα στην δύναμή της ανήκουν 104 συνεταιρισμοί με συνολικό αριθμό μελών 6.446.

Ο ετήσιος κύκλος εργασιών της Ένωσης Αγροτικών Συνεταιρισμών Αλμωπίας ανέρχεται στο πόσο των 23.500.000 ευρώ περίπου .

Απασχολεί 24 μόνιμους και έκτακτους υπαλλήλους συνεχούς απασχόλησης που καλύπτουν όλο το φάσμα ειδικοτήτων. Για την κάλυψη αναγκών διακίνησης, διαχείρισης οπωροκηπευτικών προσλαμβάνει εποχιακό προσωπικό που σε περιόδους αιχμής, ανέρχεται σε 25 άτομα περίπου.

Το έτος 1982 λειτούργησε ως Ομάδα Παραγωγών για τα Οπωροκηπευτικά. Τα μέλη της ομάδας οπωροκηπευτικών είναι 1950. Επίσης η Ένωση Αγροτικών Συνεταιρισμών Αλμωπίας λειτουργεί και ως Ο.Π.Α.Κ. από το 1999.

Σκοποί της Ένωσης είναι η ενίσχυση, διεύρυνση και συντονισμός των δραστηριοτήτων των πρωτοβάθμιων συνεταιρισμών μελών της, η προαγωγή και εξύψωση του οικονομικού, κοινωνικού, επαγγελματικού και πολιτιστικού επιπέδου των αγροτών μελών του.

Από την ίδρυση της έως σήμερα, δημιούργησε υποδομή, προκειμένου να εξυπηρετεί τα μέλη της. Έτσι κατόρθωσε να δημιουργήσει εγκαταστάσεις που περιλαμβάνουν ιδιόκτητα γραφεία, αποθήκες, ψυγεία, διαλογητήρια κ.τ.λ.

2.2 Οι δραστηριότητες της Ένωσης από την ίδρύσής της μέχρι σήμερα.

Για την επίτευξη των σκοπών της η Ε.Α.Σ. Αλμωπίας αναπτύσσει τις παρακάτω δραστηριότητες:

- Συγκέντρωση – τυποποίηση και εμπορία σπυροκηπευτικών.
- Ξήρανση και συγκέντρωση δημητριακών.
- Διάθεση αγροτικών εφοδίων (λιπάσματα, φάρμακα, σπόροι, ζωοτροφές).
- Διαχείριση – Εμπορία ακατέργαστου καπνού.
- Λογιστική εξυπηρέτηση συνεταιρισμών- μελών της.
- Αναλύσεις εδαφών – νερών και φυλλοδιαγνωστική.
- Διεκπεραίωση χορήγησης κοινοτικών επιδοτήσεων.
- Παροχή τεχνική βοήθειας στα μέλη για την προώθηση και εφαρμογή καλλιεργητικών πρακτικών που σέβονται το περιβάλλον, ορθολογική χρήση της λίπανσης, βιολογικές καλλιέργειες.
- Δημιουργία κέντρου επαγγελματικής κατάρτισης και επιμόρφωσης για τα μέλη της
- Εφαρμογή συστήματος Ολοκληρωμένης Διαχείρισης στο βιομηχανικό ροδάκινο για το οποίο έχει πιστοποιηθεί ήδη από το AGROCERT.

Η τελευταία αυτή δραστηριότητα θα αποτελέσει και αντικείμενο ειδικότερης μελέτης στο πλαίσιο αυτής της πτυχιακής εργασίας.

(<http://www.agrocert.gr>. Ιδιωτικοί φορείς Επίβλεψης Agro 1, Agro 2)

2.3 Περιφέρεια δράσης

Η περιφέρεια της Ε.Α.Σ Αλμωπίας καταλαμβάνει τα διοικητικά όρια της επαρχίας Αλμωπίας, μιας εκ των τριών επαρχιών του νομού Πέλλας. Ενόσ νομού που έχει αναπτυγμένη την καλλιέργεια οπωροκηπευτικών λόγω της μικρής έκτασης των γεωργικών εκμεταλλεύσεων και της υψηλής στρεμματικής προσόδου που εξασφαλίζει, σε σχέση με τις άλλες καλλιέργειες.

2.4 Διοίκηση

Γενική Συνέλευση : είναι το ανώτατο όργανο εποπτείας και λήψης αποφάσεων της Ε.Α.Σ. Αλμωπίας, αποτελούμενη από αντιπρόσωπους των αγροτικών συνεταιρισμών-μελών της που εκλέγονται σύμφωνα με τις διατάξεις του καταστατικού της.

Διοικητικό Συμβούλιο : Είναι το οκταμελές σώμα ,του οποίου τα 7 μέλη εκλέγονται από τη Γενική Συνέλευση και 1 μέλος συμμετέχει σε αυτό ως εκπρόσωπος του προσωπικού και έχει τετραετή θητεία. Οι πράξεις, οι αποφάσεις και η διαχείριση των οργάνων Διοίκησης, ελέγχονται κάθε χρόνο από ορκωτό λογιστή ο οποίος επιλέγεται από τη Γενική Συνέλευση.

2.5 Οργανόγραμμα

Η Ένωση Αγροτικών Συνεταιρισμών Αλμωπίας διατηρεί τα παρακάτω τμήματα :

- Οικονομικό τμήμα.
- Γεωτεχνική υπηρεσία.

- Τμήμα συγκέντρωσης δημητριακών και διάθεσης αγροτικών εφοδίων.
- Τμήμα συνεταιρισμών.
- Ομάδα παραγωγών σπυροκηπευτικών.
- Ομάδα παραγωγών ακατέργαστου καπνού.
- Επιδοτήσεις.
- Μηχανογράφηση.
- Γραμματεία.

Τα όργανα και οι υπηρεσίες της Ένωσης υποστηρίζονται από νομικούς συμβούλους (δικηγόρους), και τεχνικό σύμβουλο (μηχανολόγο). Η Ένωση Αγροτικών Συνεταιρισμών Αλμωπίας απασχολεί 23 μόνιμους και 25 έκτακτους υπαλλήλους κατά την περίοδο αιχμής :

● Γεωπόνοι	4
● Τεχνολόγοι Γεωπονίας	3
● Οικονομικοί Επιστήμονες	3
● Υπεύθυνοι Μηχανογράφησης	1
● Λογιστές	3
● Γραμματεία	1
● Διαχειριστές – Αποθηκάριοι	2
● Φύλακας – Διαχειριστής	1
● Οδηγός	1
● Υπάλληλοι γραφείου	3
● Έκτακτο εποχιακό προσωπικό	25
Σύνολο τακτικού και έκτακτου προσωπικού	47

2.6 Στρατηγική της Ε.Α.Σ. Αλμωπίας

Η πολιτική αποφασίζεται από το Διοικητικό Συμβούλιο, μετά από εισήγηση του επικεφαλής.

Η Ένωση Αγροτικών Συνεταιρισμών Αλμωπίας, μια συνεταιριστική οργάνωση με μακρόχρονη παρουσία έχει θέσει συγκεκριμένους στόχους για την ποιότητα των προϊόντων που παράγει. Ο σημαντικότερος στόχος για την ποιότητα είναι η ικανοποίηση των απαιτήσεων και προσδοκιών των πελατών της, μέσω της παραγωγής προϊόντων συμμορφούμενων με τις ειδικές συμβασιακές απαιτήσεις, τις κανονιστικές διατάξεις, τις εθνικές - διεθνείς προδιαγραφές. Εξυπακούεται πως κινείται εντός των καθορισμένων οικονομικών συμβασιακών ορίων, λαμβάνοντας σοβαρά υπόψη παραμέτρους, όπως ασφάλεια, υγιεινή και περιβαλλοντικές επιπτώσεις.

Για τη διασφάλιση της επίτευξης των παραπάνω στόχων , χρησιμοποιείται η μέθοδος του Συστήματος Ολοκληρωμένης Διαχείρισης , σύμφωνα με τα πρότυπα AGRO 2 - 1 και AGRO 2 - 2 του Ο.Π.Ε.Γ.Ε.Π., στο βιομηχανικό ροδάκινο και με άμεσο στόχο την επέκταση του συστήματος, μετά την ωρίμανσή του, στο σύνολο των προϊόντων της.

Η πιστοποίηση του συστήματος δεν αποτελεί αυτοσκοπό για την διοίκηση, αλλά ένα ουσιαστικό βήμα προς την συνεχή βελτίωση της αναπτυξιακής πορείας της Οργάνωσης, προς όφελος όλων, δηλαδή, των μελών της, των πελατών, των εργαζομένων καθώς και του κοινωνικού συνόλου της Επαρχίας Αλμωπίας, στην οποία δραστηριοποιείται.

Όλο το προσωπικό και τα μέλη της οργάνωσης που έχουν ενταχθεί στο σύστημα, υποχρεούνται να ακολουθούν πιστά τις απαιτήσεις αυτού.

Η πολιτική επανεξετάζεται κάθε χρόνο κατά την διαδικασία της ανασκόπησης από την Διοίκηση, εκτός αν προκύψει ιδιαίτερος λόγος για την αναμόρφωσή της, οπότε γίνεται έκτακτη συνεδρίαση του παραπάνω οργάνου. Για την συνεχή υπόμνηση και επικοινωνία της πολιτικής, το κείμενό της τυπώνεται και διαδίδεται με κάθε πρόσφορο μέσο επικοινωνίας, π.χ. αλληλογραφία με τα μέλη, τις αρχές και τους πελάτες και αναρτάται σε εμφανή σημεία που τραβούν την προσοχή.

ΚΕΦΑΛΑΙΟ 3

ΕΦΑΡΜΟΓΗ ΤΟΥ ΠΡΟΤΥΠΟΥ AGRO 2-1 ΑΠΟ ΤΗΝ Ε.Α.Σ. ΑΛΜΩΠΙΑΣ ΣΤΗΝ ΠΑΡΑΓΩΓΗ ΤΟΥ ΣΥΜΠΥΡΗΝΟΥ ΡΟΔΑΚΙΝΟΥ

3.1 Γενικά

Στο πλαίσιο της γενικότερης αναβάθμισης της αγροτικής παραγωγής και της περιοχής γενικότερα και με γνώμονα την προστασία του περιβάλλοντος και του καταναλωτή, όπως προαναφέρθηκε, εφαρμόζεται Σύστημα Ολοκληρωμένης Διαχείρισης, το οποίο πρωτοεμφανίστηκε στην Ελλάδα τον Αύγουστο του 1999, με έναρξη χορήγησης πιστοποιήσεων 2000 του Οργανισμού Πιστοποίησης και επίβλεψης Γεωργικών Προϊόντων (Ο.Π.Ε.Γ.Ε.Π.) με διακριτικό τίτλο AGROCERT ο οποίος αποτελεί Νομικό Πρόσωπο Ιδιωτικού Δικαίου και λειτουργεί με διοικητική και οικονομική αυτοτέλεια, υπό την εποπτεία του Υπουργού Γεωργίας, (Γιαννοπολίτης Κ.-Σκαλιδάκη Σ. (2005), Πιστοποιημένη Ολοκληρωμένη Διαχείριση Γεωργίας και Κτηνοτροφία, τεύχος 4,2).

Από το 2007 το σύστημα τίθεται σε ισχύ σε συνεταιρισμούς- μέλη της Ένωσης Αγροτικών Συνεταιρισμών Αλμωπίας και σε τμήμα της καλλιέργειας του συμπύρηνου ροδάκινου με βάση το πρότυπο Agro 2.1 & 2.2, και με στόχο την μελλοντική επέκτασή του στο σύνολο κατά την παραγωγή του ροδάκινου. Η Ένωση και τα μέλη της διακρίνονται από ένα διαχρονικό ενδιαφέρον για την ανάπτυξη και την εξέλιξη της ροδακινοκαλλιέργειας, εκτός ίσως από τους παραγωγούς μεγάλης ηλικίας που δεν έχουν διάδοχη. Η εφαρμογή του ΣΟΔΣΡ περιλαμβάνει σήμερα 260 παραγωγούς, οι οποίοι κατέχουν συνολικά 3665,863 στρέμματα περίπου στην ευρύτερη περιοχή της επαρχίας Αλμωπίας του Νόμου Πέλλας συγκεκριμένα :

Πίνακας 1. Αριθμός στρεμμάτων ανά ποικιλία.

ΠΟΙΚΙΛΙΕΣ	ΑΡΙΘΜΟΣ ΑΓΡΟΤΕΜΑΧΙΩΝ	ΕΚΤΑΣΗ (ΣΤΡΕΜΜΑΤΑ)	ΠΟΣΟΤΗΤΑ (ΚΙΛΑ)
Φουρτούνα	106	280,330	448,332
Βίβιαν	11	25,600	75,800
Λοάντελ	319	863,770	2,109,740
Κλάμτ	2	4,800	14,400
Άνδρας	589	1,454,170	4,187,582
Έβερετ	311	896,530	2,570,317
Κατερίνα	8	26,270	78,400
Μέριαμ	5	15,700	44,100
Μποέμ	25	51,380	154,630
Σύνολο		3665,863	

Πηγή: Οδηγός γεωργικών συμβούλων στις γεωργικές εκμεταλλεύσεις.
www.agrocert.com.

Κατά την καλλιέργεια του συμπύρηνου ροδάκινου τα κυριότερα προβλήματα που αντιμετωπίζουν οι παραγωγοί, σύμφωνα με τους ειδικούς γεωπόνους, είναι τα διάφορα ζωικά παράσιτα που προσβάλλουν τα δέντρα όπως το σκουλήκι (καρποκάψα, ανάρσια), βαμβακάδα, οι ασθένειες που προσβάλλουν τη ροδακινιά, κλαδοσπόρι, μονίλια κ.τ.λ. και οι κλιματολογικές συνθήκες όπως το χαλάζι και ο αέρας. (Κ. Ποντίκης, 1996 : Ειδική δενδροκομία – Πυρηνόκαρπα. Εκδ. Σταμούλη, Αθήνα – Πειραιάς. Τόμος Β' σελ 130,205, 210-217) Ο όρος "Σύστημα Ολοκληρωμένης Διαχείρισης" αναφέρεται στο συνολικό σύστημα οργάνωσης και διαχείρισης μιας γεωργικής εκμετάλλευσης που περιλαμβάνει μεταξύ άλλων: διαμόρφωση πολιτικής, οργανωτική δομή, δραστηριότητες σχεδιασμού, ανάλυση δεδομένων, θέσπιση σκοπών και στόχων. Επίσης περιλαμβάνει διεξαγωγή προγραμμάτων, ιχνηλασιμότητα, ορθές γεωργικές πρακτικές με στόχο την ισόρροπη μέριμνα για το εργασιακό περιβάλλον και την ποιότητα των προϊόντων,

καθώς και την διεξαγωγή ελέγχων και ανάληψη διορθωτικών ενεργειών, ώστε να επιτυγχάνεται η συνεχής βελτίωση στην λειτουργία και τις επιδόσεις της γεωργικής εκμετάλλευσης.

Το πρότυπο αφορά, με γενικό τρόπο, τις νομικές και τεχνικές απαιτήσεις του Συστήματος της Ολοκληρωμένης Διαχείρισης, που συνοδεύουν το πρότυπο AGRO 2-1: "Διαχείριση Αγροτικού Περιβάλλοντος - Σύστημα Ολοκληρωμένης Διαχείρισης στη Γεωργική Παραγωγή.

Σκοπός του είναι να συμπεριλάβει σε ένα κείμενο την ορθή θέση σύμφωνα με την τρέχουσα επιστημονική γνώση ως προς το σύνολο των δραστηριοτήτων της γεωργικής εκμετάλλευσης, ώστε αφενός μεν να παράγονται ασφαλή και ποιοτικά προϊόντα, αφετέρου δε να επιτυγχάνεται η άριστη διαχείριση του περιβάλλοντος.

Πέραν των γενικών απαιτήσεων χρειάζεται να εξειδικευτούν οι απαιτήσεις για τη φυτική παραγωγή που συνοδεύουν το πρότυπο AGRO 2-2. Όμως στο σύνολο της γεωργίας και στην φυτική παραγωγή, παρατηρείται μεγάλη και σύνθετη αλληλεπίδραση με το περιβάλλον. Προκειμένου να βελτιστοποιηθεί αυτή η αλληλεπίδραση, η άσκηση των γεωργικών δραστηριοτήτων (θρέψη, φυτοπροστασία κλπ) οφείλει να γίνεται με κανόνες, οι οποίοι συνιστούν τις τεχνικές απαιτήσεις του συστήματος στη φυτική παραγωγή.

Στο πλαίσιο της εργασίας αυτής περιγράφονται οι διαδικασίες που ακολουθούνται και οι ενέργειες που γίνονται από τα μέλη της Ένωσης Αγροτικών Συνεταιρισμών Αλμωπίας κατά την παραγωγή του συμπύρηνου ροδάκινου, σύμφωνα με τα πρότυπα Agro2.1 & 2.2 για την τεκμηρίωση της συμμόρφωσης του συστήματος αυτού, με τις γενικές αρχές και απαιτήσεις. (Γιαννοπολίτης Κ.-Σκαλιδάκης Σ. ό.π., σελ 17)

Ο σεβασμός του περιβάλλοντος, η ποιότητα και η ανταγωνιστικότητα των γεωργικών προϊόντων, αποτελούν τις τρεις αξίες που καλείται να υπηρετήσει η σύγχρονη γεωργία του συμπύρηνου ροδάκινου. Το πρότυπο AGRO 2-1 που είναι προαιρετικής φύσης, περιλαμβάνει τις γενικές απαιτήσεις που μπορούν να επιθεωρηθούν αντικειμενικά, με σκοπό την πιστοποίηση του Συστήματος Ολοκληρωμένης Διαχείρισης έτσι όπως είναι εφαρμοσμένο σε συνεταιρισμούς-μέλη της Ένωσης Αγροτικών

Συνεταιρισμών Αλμωπίας και στο συνεταιρισμό Πιπεριάς ως προς την καλλιέργεια του συμπύρηνου ροδάκινου. Η βάση εκκίνησης είναι η ικανοποίηση των νομικών απαιτήσεων, οι λοιπές απαιτήσεις μπορούν να αποτελέσουν στόχους για την συνεχή βελτίωση.

Η βασική προσέγγιση του Συστήματος Ολοκληρωμένης Διαχείρισης από συνεταιρισμούς-μέλη της Ένωσης Αγροτικών Συνεταιρισμών Αλμωπίας και το συνεταιρισμό Πιπεριάς βασίζεται στα επόμενα κύρια βήματα 1) Προγραμματισμός 2) Εκτέλεση 3) Έλεγχος 4) Ανασκόπηση 5) Συνεχής Βελτίωση.

Η Ένωση Αγροτικών Συνεταιρισμών Αλμωπίας και ο συνεταιρισμός Πιπεριάς κατά την εφαρμογή της ολοκληρωμένης διαχείρισης του συμπύρηνου ροδάκινου ικανοποιούν, τις παρακάτω αρχές και απαιτήσεις:

1. γενικές απαιτήσεις του προτύπου AGRO 2-1, όπως αυτές διατυπώνονται στην συνέχεια,
2. γενικές απαιτήσεις του προτύπου AGRO 2-2 που αφορούν την φυτική παραγωγή όπως αυτές εφαρμόζονται στην καλλιέργεια του βιομηχανικού ροδάκινου, και το οποίο δίνει την δυνατότητα για:
3. θέσπιση κατάλληλης πολιτικής,
4. εντοπισμό των περιβαλλοντικών, ποιοτικών και άλλων θεμάτων
5. αναγνώριση προτεραιοτήτων και θέσπιση σκοπών,
6. εγκατάσταση προγράμματος για την επίτευξη των σκοπών,
7. εφαρμογή ενεργειών σχεδιασμού, παρακολούθησης, διορθωτικών ενεργειών, ελέγχου και ανασκόπησης δραστηριοτήτων,
8. συνεχή βελτίωση, και
9. προσαρμογή σε νέα δεδομένα.

3.2 Προγραμματισμός

Η ένταξη των παραγωγών στο σύστημα του Σ.Ο.Δ. είναι οικειοθελής. Για την ένταξη νέων μελών στην γεωργική εκμετάλλευση, πραγματοποιείται κατόπιν εισηγήσεως του επιβλέποντα, εφόσον ο παραγωγός είναι μέλος της Ομάδας Παραγωγών Οπωροκηπευτικών της Ένωσης Αγροτικών

Συνεταιρισμών Αλμωπίας και μετά την απόφαση της Διοίκησης. Η εισαγωγή γίνεται την περίοδο της νέας καλλιεργητικής περιόδου (Νοέμβριο).

Κάθε παραγωγός υπογράφει μια σύμβαση (υπόδειγμα 3, έντυπο ALD-006.3). (Ειδική Γραμματεία Προγραμματισμού και Εφαρμογής 2005 'Κώδικες Ορθής Γεωργικής Πρακτικής' Υπουργείο Αγροτικής Ανάπτυξης κ Τροφίμων, Αθήνα)

3.3 Περιβαλλοντικά και άλλα θέματα

Η καταγραφή και συγκεκριμενοποίηση του συνόλου των παραγόντων και τα στοιχεία του περιβάλλοντος, που βρίσκονται σε αλληλεπίδραση με την γεωργική δραστηριότητα, καθώς και των επιπτώσεων που παρατηρούνται στο περιβάλλον για κάθε ένα από τα θέματα αυτά, είναι στόχοι και έχουν τεθεί οι τρόποι μέτρησης τους για την συνεχή βελτίωση της παραγωγικής διαδικασίας της Ένωσης Αγροτικών Συνεταιρισμών Αλμωπίας και συνεταιρισμών – μελών της, όπως ο συνεταιρισμός Πιπεριάς.

Τα περιβαλλοντικά και τα συναφή, με την ποιότητα παραγόμενων προϊόντων, θέματα του συνόλου των καλλιεργειών, που αφορούν την άσκηση της γεωργίας στην ευρύτερη περιοχή της Αριδαίας του Νομού Πέλλας, προκύπτουν μετά από συλλογή και επεξεργασία στοιχείων από τον επιβλέποντα γεωπόνο.

Τα μέτρα και οι ενέργειες της Ένωσης και των μελών αυτής για την προστασία του περιβάλλοντος και άλλων θεμάτων είναι τα εξής:

- Έκδοση οδηγίες διαχείρισης σχετικά με την αειφορική διαχείριση του εδάφους – λίπανση / διαχείριση της γης , νερού-άρδευση , βιοποικιλότητα - φυτοπροστασία , σε όλους τους παραγωγούς του ΣΟΔΣΡ οι οποίοι υποχρεώνεται να τηρούν.
- Καταστροφή όλων των πιθανών απορριμμάτων με την τοποθέτηση κάδων που καίνε τα κενά συσκευασίας των φυτοφαρμάκων , στα σημεία από όπου γεμίζουν με νερό τα βυτία.
- Καθαριότητα των αγροτεμαχίων. Συλλογή σκουπιδιών από τα

αγροτεμάχια της εκμετάλλευσης.

Η ευρύτερη περιοχή στην οποία ανήκουν τα αγροτεμάχια των ενταγμένων μελών της Ένωσης Αγροτικών Συνεταιρισμών Αλμωπίας δεν ανήκει σε περιοχές προστατευμένες για την διατήρηση των φυσικών οικοτόπων καθώς και της άγριας πανίδας και χλωρίδας (NATURA 2000), ούτε και προστατεύεται από την συνθήκη Ramsar.

3.4 Νομικές και άλλες απαιτήσεις

Η συμμόρφωση με την νομοθεσία που αφορά το περιβάλλον, την υγιεινή και ασφάλεια των απασχολούμενων, το προϊόν και την λειτουργία της Ένωσης Αγροτικών Συνεταιρισμών Αλμωπίας είναι ένας από τους βασικούς κανόνες πάνω στους οποίους στηρίζεται η πολιτική της Ε.Α.Σ. στα πλαίσια του Σ.Ο.Δ.Β.Ρ. Έτσι η Ένωση :

-Ικανοποιεί τις αρχές και απαιτήσεις όλης της ισχύουσας νομοθεσία που αφορά τις δραστηριότητες της, καθώς και τις συνέπειες των διατάξεών της στις δραστηριότητες και στο τελικό προϊόν της.

-Διασφαλίζει την τήρησή της

-Θέτει και διατηρεί συνεχώς σε εφαρμογή διαδικασίες , που επιτρέπουν στη γεωργική εκμετάλλευση να ανταποκρίνεται στις σχετικές απαιτήσεις σε διαρκή βάση.

Οι νομικές και άλλες απαιτήσεις προκύπτουν μετά από συλλογή στοιχείων με κάθε πρόσφορο μέσο από όλους τους αρμόδιους φορείς, το διαδίκτυο, τον έντυπο και ηλεκτρονικό τύπο, τη Νομοθεσία, κ.α. Η συλλογή των στοιχείων είναι συνεχής έτσι ώστε να εξασφαλίζεται η πληρότητα των αρχείων με οτιδήποτε νέο προκύπτει.

Όπου υπάρχει Θεσμικό ή Νομοθετικό κενό, λαμβάνεται υπόψη η μακρόχρονη εμπειρία των μελών της διοίκησης πάνω στην διαχείριση και καλλιέργεια του βιομηχανικού ροδάκινου.

Μια ανασκόπηση / κατηγοριοποίηση της βασικότερης νομοθεσίας που αφορά την Ένωση Αγροτικών Συνεταιρισμών Αλμωπίας φαίνεται στο παρακάτω Πίνακα.

Πίνακας 2 : Βασική νομοθεσία που αφορά στην Ε.Α.Σ. Αλμωπίας

ΠΕΡΙΒΑΛΛΟΝΤΙΚΑ ΚΑΙ ΆΛΛΑ ΘΕΜΑΤΑ	ΝΟΜΙΚΕΣ ΚΑΙ ΆΛΛΕΣ ΑΠΑΙΤΗΣΕΙΣ	ΣΥΝΟΠΤΙΚΗ ΠΕΡΙΓΡΑΦΗ
ΓΕΝΙΚΑ ΓΙΑ ΤΗΝ ΠΡΟΣΤΑΣΙΑ ΤΟΥ ΠΕΡΙΒΑΛΛΟΝΤΟΣ	N.1650/1986	Γενικές απαιτήσεις προστασίας του περιβάλλοντος.
	Υ.Α. 396122/09-10-2000	Εθνικό Ρυθμιστικό Πλαίσιο Περιβαλλοντικών δράσεων για την εφαρμογή του Καν. ΕΚ 2200/196 από τις Ομάδες Παραγωγών Οπωροκηπευτικών.
	ΦΕΚ 477/6-04-2000	Έγκριση Κώδικα Ορθής Γεωργικής Πρακτικής
	ΠΥΣ 19/1997	Μέτρα για την αντιμετώπιση της ατμοσφαιρικής ρύπανσης. (Φ 19/1997)
	Ψήφισμα ΕΚ06-02-2003	Σχετικά με την εταιρική κοινωνική ευθύνη.
	Οδηγία ΕΚ 61/1996	Κανόνες ολοκληρωμένης πρόληψης και έλεγχου της ρύπανσης.
ΡΥΠΑΝΣΗ ΠΕΡΙΒΑΛΛΟΝΤΟΣ	ΚΥΑ 19396/1546 118-07-1997	Άρα μέτρα και όρους για τη διαχείριση επικίνδυνων αποβλήτων
	Κανονισμός Ε.Κ. 2037/29-06-	Σχετικά με τις ουσίες που καταστρέφουν τη στιβάδα του όζοντος

Πηγή: Έντυπο από την Ε.Α.Σ. Αλμωπίας.

3.5 Σκοποί και στόχοι

Προκειμένου να εξασφαλίζεται η υλοποίηση της πολιτικής της Ένωσης, και προς επιβεβαίωση της δέσμευσης της για συνεχή βελτίωση των επιδόσεων της στα εντοπισμένα θέματα και την εύρυθμη λειτουργία στην εφαρμογή του ΣΟΔΣΡ, διατηρείται συνεχώς μία διαδικασία για τον ορισμό επιμέρους σκοπών και στόχων σε κάθε σχετική λειτουργία και στο επίπεδο της γεωργικής εκμετάλλευσης. Οι σκοποί και στόχοι βοηθούν την Ε.Α.Σ. να μετατρέψει τις επιδιώξεις της στα πλαίσια του ΣΟΔΣΡ σε πράξεις, αλλά και διευκολύνουν στην συνολική επιχειρηματική της διαχείριση.

Οι σκοποί αφορούν γενικότερους, απώτερους και μακροπρόθεσμους στόχους που θέτει αυτοβούλως προς επίτευξη η ίδια η Ένωση, μέσω της πολιτικής της.

Οι στόχοι είναι όσο το δυνατόν περισσότερο ποσοτικοποιημένοι, όπου είναι πρακτικά δυνατόν και μέσω της χρήσης δεικτών παρακολούθησης-μέτρησης, ενώ η εφαρμογή καλύπτει το σύνολο της γεωργικής εκμετάλλευσης (σύνολο παραγωγών-μελών, συνολική έκταση, σύνολο παραγωγικών δραστηριοτήτων). Μέσω των στόχων, τις περισσότερες φορές, προδιαγράφεται και η σημαντικότητα και ο ρόλος της κάθε δραστηριότητας στην διαχείριση της καλλιέργειας βιομηχανικού ροδάκινου. (Η φωνή της Αλμωπίας, Σάββατο 4 Ιουνίου 2009, έτος 18, αριθμός φύλλου 885)

Παρακάτω παρατίθεται πίνακας στον οποίο παρουσιάζονται οι σκοποί και οι στόχοι, αντίστοιχα της Ένωση.

Πίνακας 3 : Σκοποί και στόχοι της Ε.Α.Σ. Αλμωπίας

ΣΚΟΠΟΙ	ΣΤΟΧΟΣ
Έλεγχος διαβύση της γονιρότητας του εδάφους	1. Βελτιστοποίηση της λιπαντικής τακτικής.
	2. Επίκουρος έλεγχος των αναγκών της καλλιέργειας μέσω αναλύσεων φύλλων στα αγροτεμάχια.
	3. Μέτρηση της αλατότητας του εδάφους για την έγκαιρη αντιμετώπιση προβλημάτων θρέψης.
	4. Μέτρηση της οργανικής ουσίας του εδάφους και διατήρησης.
	5. Προώθηση της καλλιέργειας του εδάφους.
Γνώση του κλίματος της περιοχής- Υγεία των δένδρων	1. Παρακολούθηση των μετεωρολογικών δεδομένων της Περιοχής
Ορθολογική χρήση νερού - Υγεία των δένδρων - Ποιότητα αρδευτικού νερού	1. Βελτιστοποίηση της κατανάλωσης νερού που αρδεύεται με μικροεκροξευτήρες
	2. Μέτρηση της ποιότητας νερού στόχος έγκαιρη αντιμετώπιση πιθανών προβλημάτων

<p>Υγεια των δένδρων -Γιατίνα παραγωγή-Προστασία περιβάλλοντος -Αύξηση της αποτελεσματικότητας των ψεκασμών.</p>	<p>1. Επιλογή της ποσότητας του τύπου & του χρόνου εφαρμογής των φυτοπροστατευτικών προϊόντων.</p>
<p>Προστασία Περιβάλλοντος</p>	<p>1. Καταστροφή όλων των πιθανών απορριμμάτων.</p>
	<p>2. Καθαριότητα αγροτεμαχίων.</p>
	<p>3. Διαχείριση των καμένων λαδιών των γεωργικών ελκυστήρων</p>
<p>Ποιότητα των παραγόμενων καρπών</p>	<p>1. Αύξηση της ποιότητας των παραγόμενων καρπών μέσω διαφυλλικών ψεκασμών με σκευάσματα θρέψης των δένδρων.</p>
<p>Ασφάλεια χειριστών φυτοπροστατευτικών προϊόντων</p>	<p>1. Επάρκεια μέσων προστασίας των χειριστών.</p>
<p>Επικοινωνία με άλλους τους μηλτογμήνους στο σύστημα (πελάτες- παραγωγή)</p>	<p>1. Έγκαιρη διάγνωση επεξεργασία και αντιμετώπιση πιθανών προβλημάτων.</p>

Πηγή: Εντυπο απο την Ε.Α.Σ. Αλμωπίας.

3.6 Πρόγραμμα βελτίωσης

Συντάσσεται από τον Επιβλέποντα Γεωπόνο. Η επίτευξή του επιδιώκεται από την Ένωση με κάθε πρόσφορο μέσο. Το πρόγραμμα βελτίωσης είναι η λογική συνέχεια της αρχικής μελέτης/ επισκόπησης της υφιστάμενης κατάστασης ή των επόμενων εσωτερικών ελέγχων / επιθεωρήσεων.

Το πρόγραμμα βελτίωσης επιτυγχάνεται με κάθε πρόσφορο μέσο , δηλαδή:

α) Βελτίωση μέσω οδηγιών

Ο επιβλέπων συντάσσει και εκδίδει μια σαφή γραπτή Οδηγία Βελτίωσης, την οποία γνωστοποιεί, μέσω των τομεάρχων, στους παραγωγούς ή τους εργαζόμενους με τους οποίους έχει συμφωνηθεί η επιδίωξη του κάθε συγκεκριμένου σκοπού και στόχου.

β) Βελτίωση μέσω εκπαίδευσης

Ο επιβλέπων γεωπόνος σε συνεργασία με τους τομεάρχες και τον επικεφαλής καθορίζει το πρόγραμμα εκπαίδευσης έτους, το οποίο αποσκοπεί στην κατάρτιση των παραγωγών του συστήματος πάνω στα σημαντικότερα θέματα που τους αφορούν.

γ) Βελτίωση μέσω διαφόρων ενεργειών και δράσεων

Η υλοποίηση του προγράμματος βελτίωσης, πραγματοποιείται και με τη λήψη όλων εκείνων των αναγκαίων μέτρων από την διοίκηση.

Βελτίωση της αποτελεσματικότητας του συστήματος μέσω της άντλησης πληροφοριών (έρευνα ικανοποίησης πελατών και παραγωγών).

Το πρόγραμμα βελτίωσης και οι σχετικές οδηγίες επανεξετάζονται κατά την ετήσια διαδικασία ανασκόπησης, όπου εξετάζονται όλα τα υπάρχοντα στοιχεία, πληροφορίες και οι ευκαιρίες βελτίωσης της λειτουργικότητας και αποτελεσματικότητας του συστήματος. Η εξέλιξη υλοποίησης του προγράμματος βελτίωσης ελέγχεται και κατά την διάρκεια των εσωτερικών ελέγχων / επιθεωρήσεων και εάν κριθεί απαραίτητο γίνεται έκτακτη

αναθεώρηση του για τον επαναπροσδιορισμό των περιγραφόμενων δράσεων.

3.7 Εφαρμογή - Οργάνωση - Αρμοδιότητες

Η εφαρμογή και λειτουργία του ΣΟΔΣΡ στην Ένωση Αγροτικών Συνεταιρισμών Αλμωπίας συνεπάγεται μία σειρά δράσεων που εξασφαλίζουν :

- την απλότητα και αποτελεσματικότητα των διαδικασιών ελέγχου.
- την κατανομή ευθυνών,
- την ευαισθητοποίηση και εκπαίδευση των παραγωγών-μελών και του εμπλεκόμενου προσωπικού,
- την μεγάλη ανάγκη εσωτερικής και εξωτερικής επικοινωνίας μεταξύ των διαφόρων επιπέδων και λειτουργιών της γενικής εκμετάλλευσης (π. χ. μεταξύ παραγωγών - προσωπικού ΣΟΔΣΡ, παραγωγών - προμηθευτών, γενικής εκμετάλλευσης - παραγωγών, γενικής εκμετάλλευσης - πελατών, γενικής εκμετάλλευσης - προμηθευτών, γενικής εκμετάλλευσης Κρατικών Υπηρεσιών, κλπ),
- την τεκμηρίωση του ΣΟΔΣΡ,
- την διαχείριση και τον έλεγχο των εγγράφων και των λειτουργιών,
- την πρόληψη και αντιμετώπιση καταστάσεων έκτακτης ανάγκης.

(Ειδική Γραμματεία Προγραμματισμού κ Εφαρμογές 2005, ό.π., σελ 20)

3.7.1 Για την εύρυθμη λειτουργία αλλά και για το πληρέστερο έλεγχο του συστήματος η συνολική έκταση της γεωργικής εκμετάλλευσης, έχει διαιρεθεί σε τέσσερις(4) τομείς, όπου σε κάθε τομέα έχει τοποθετηθεί και ένας τομεάρχης, που ο καθένας από αυτούς είναι ουσιαστικά και αναπληρωτής του επιβλέποντα γεωπόνου στο τομέα του.

Για την ορθή λειτουργία του Συστήματος και την υλοποίηση της Πολιτικής των Σκοπών - Στόχων, έχει δημιουργηθεί η κατάλληλη διοικητική δομή που περιγράφει το οργανόγραμμα που ακολουθεί:

Οργανόγραμμα

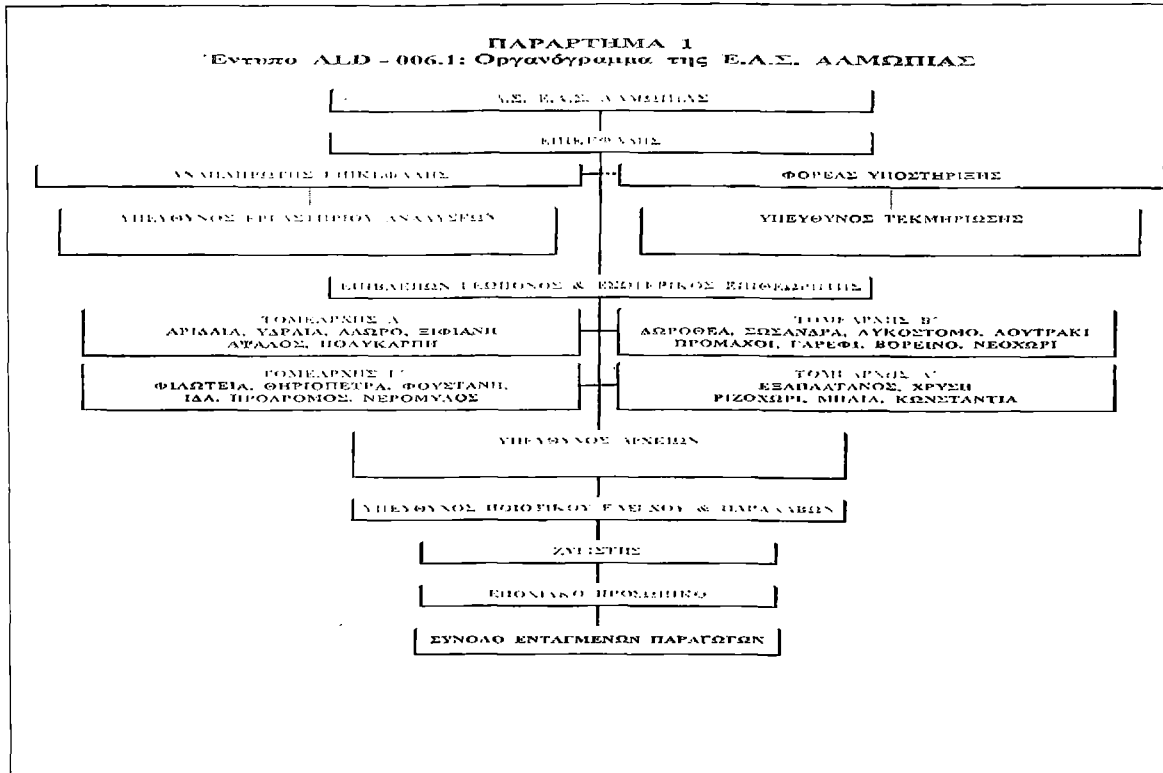

Πηγή: Έντυπο από την Ε.Α.Σ. Αλμωπίας.

Μια ενδεικτική περιγραφή αρμοδιοτήτων των θέσεων-κλειδιά στο ΣΟΔΣΡ αλλά και των αντίστοιχων κριτηρίων πλήρη το εμπλεκόμενο προσωπικό της Ε.Α.Σ. ΑΛΜΩΠΙΑΣ, φαίνεται παρακάτω:

α) Ο Επικεφαλής

Ασκή την διοίκηση ως προς την συμμόρφωση προς το πρότυπο Agro2-2. Μεριμνά, ειδικά, για την σύμπλευση των εργαζόμενων και των παραγωγών προς την πολιτική της Ένωσης. Εισηγείται στο Δ.Σ. την παροχή των μέσων και την ανάθεση της υποστήριξης της εφαρμογής του Συστήματος της Ολόκληρωμένης Διαχείρισης σε εξωτερικό φορέα

υποστήριξης.

Παρέχει όλα τα απαραίτητα εφόδια για την ορθή εφαρμογή του συστήματος σε όλους τους εργαζόμενους που εμπλέκονται στην εφαρμογή του Συστήματος. Επικεφαλής είναι ο πρόεδρος της Ένωσης.

β) Αναπληρωτής Επικεφαλής

Αναπληρώνει τον επικεφαλής σε περιπτώσεις απουσίας του και έχει όλες τις αρμοδιότητες του.

Είναι μέλος των εργαζόμενων.

γ) Υπεύθυνος του ΣΟΔΣΡ / Επιβλέπων Γεωπόνος:

Συντάσσει τις διαδικασίες, τα σχέδια διαχείρισης και εκδίδει τις σχετικές οδηγίες του ΣΟΔΣΡ.

δ) Τομεάρχης (Αναπληρωτής Επιβλέπων Γεωπόνος)

Εξασφαλίζει την ορθή εφαρμογή, σύμφωνα με τις γενικές αρχές και τις απαιτήσεις που έχουν τεθεί, είναι σε θέση να βεβαιώνει συνεχώς ότι γίνεται καλά η εφαρμογή τους βάσει των επισκέψεων και των εντύπων που συμπληρώνονται στο χώρο ευθύνης του.

Έχει την ευθύνη του ημερήσιου ή άλλου προγραμμάτων δοκιμών και ελέγχου ποιότητας, καθώς και την εποπτεία της εκτέλεσής τους.

ε) Υπεύθυνος Ποιοτικού Ελέγχου (Παραλήπτης)

Ελέγχει την ποικιλία, το μέγεθος, την ποσότητα, την εμφάνιση, την ομοιομορφία του χρώματος και τα ελάχιστα χαρακτηριστικά που πρέπει να έχει κάθε ποικιλία βιομηχανικού ροδάκινου για να συμφωνούν με τις προδιαγραφές που αναγράφονται στις οδηγίες συγκομιδής.

στ) Υπεύθυνος Ποσοτικού Ελέγχου (Ζυγιστής)

Καταγράφει και ελέγχει την παραγόμενη / παραδιδόμενη ποσότητα βιομηχανικού ροδάκινου και την τήρηση των επιτρεπόμενων ορίων παραγόμενου προϊόντος βιομηχανικού ροδάκινου που μπορεί να έχει ορίσει η Διοίκηση της Γεωργικής Εκμετάλλευσης.

ζ) Υπεύθυνος Αρχείου

Τηρεί το αρχείο της Ένωσης που σχετίζεται με το ΣΟΔΣΡ, σε έντυπη και ηλεκτρονική μορφή, και σε τέτοια κατάσταση ώστε να γίνεται εύκολα και γρήγορα η ανεύρεση εγγράφων, συμπληρωμένων εντύπων και αλληλογραφία κ.τ.λ.

η) Υπεύθυνος Εσωτερικών Ελέγχων / Επιθεωρήσεων

Διαθέτει κατάλληλη γνώση των ελεγχόμενων διαδικασιών και σχεδίων διαχείρισης, καθώς γνώση και εμπειρία σε ότι, αφορά τα σχετικά διαχειριστικά, τεχνικά, ρυθμιστικά και περιβαλλοντικά θέματα, όπως επίσης και κατάλληλη κατάρτιση ειδίκευση στις τεχνικές ελέγχου για την επίτευξη των δηλωμένων στόχων.

3.8 Κατάρτιση απασχολούμενων

Ο επιβλέπων γεωπόνος σε συνεργασία με τα στελέχη του φορέα υποστήριξης εντοπίζει τις ανάγκες για κατάρτιση / επιμόρφωση και συντάσσει κάθε έτος πρόγραμμα καταρτίσεων. Επισημαίνεται ότι η κατάρτιση είναι συνεχής.

Το κάθε αντικείμενο κατάρτισης διδάσκεται από τον επιβλέποντα γεωπόνο, από τους τομεάρχες, από τα στελέχη του φορέα υποστήριξης, καθώς και από ειδικούς.

Τα αντικείμενα κατάρτισης αντλούνται από θέματα που αφορούν γενικές αρχές Ολοκληρωμένης Διαχείρισης και λειτουργίας του συστήματος, αλλά και από εξειδικευμένα θέματα που σχετίζονται με την παραγωγική διαδικασία, όπως π. χ. θρέψη, φυτοπροστασία, μέτρα υγιεινής κ.λ.π. (Η Φωνή της Αλμωπίας, ό.π., σελ 24)

Συγκεκριμένα ο πίνακας που ακολουθεί αναφέρει την θεματολογία εκπαίδευσης του ετήσιου προγράμματος της Ένωσης.

Πίνακας 4 : Θεματολογία εκπαίδευσης

ΘΕΜΑΤΟΛΟΓΙΑ ΕΚΠΑΙΔΕΥΣΗΣ	ΕΚΠΑΙΔΕΥΟΜΕΝΟΙ	ΧΡΟΝΙΚΗ ΠΕΡΙΟΔΟΣ
Γενικές αρχές, προοπτική, πολιτική και απαιτήσεις του ΣΟΔΣΡ Διαδικασίες και προγραμματισμός.	Νεοεντασσόμενοι παραγωγοί	Με την ένταξη των νέων παραγωγών (Οκτώβριος-Νοέμβριος)
Βασικά και τρέχοντα θέματα της καλλιέργειας βιομηχανικού ροδάκινου (Φυτοπροστασία, Θρέψη, Λίπανση, Καλλιεργητικές φροντίδες)	Νεοεντασσόμενοι Παραγωγοί	Με την ένταξη των νέων παραγωγών (Οκτώβριος-Νοέμβριος)
- Υγιεινή και ασφάλεια κατά την εργασία στη καλλιέργεια βιομηχανικού ροδάκινου. -Χρήση ατομικών μέσων προστασίας. -Αποθήκευση ΦΠΠ. -Σημασία. υπευθυνότητα και	Νεοεντασσόμενοι Παραγωγοί	Με την ένταξη των νέων παραγωγών (Οκτώβριος-Νοέμβριος)

<p>τρόποι προστασίας του περιβάλλοντος στα πλαίσια του ΣΟΔΣΡ.</p>		
<p>-Ολοκληρωμένη φυτοπροστασία, θρέψη-λίπανση και καλλιεργητικές φροντίδες κατά την χειμερινή περίοδο στα πλαίσια του ΣΟΔΣΡ. -Προστασία φυτικού κεφαλαίου από ζημιογόνα καιρικά φαινόμενα.</p>	<p>Όλοι οι παραγωγοί - μέλη του ΣΟΔΣΡ</p>	<p>1-15ήμερο Ιανουαρίου</p>
<p>-Ολοκληρωμένη φυτοπροστασία, θρέψη - λίπανση και καλλιεργητικές φροντίδες κατά την βλαστική περίοδο</p>	<p>Όλοι οι παραγωγοί - μέλη του ΣΟΔΣΡ</p>	<p>2-15ήμερο Ιανουαρίου</p>
<p>Υγιεινή και ασφάλεια κατά την εργασία στα πλαίσια του ΣΟΔΣΡ, χειρισμός ΦΠΠ, χρήση μέσων ατομικής προστασίας. -Περιβαλλοντικά θέματα του ΣΟΔΣΡ.</p>	<p>Όλοι οι παραγωγοί - μέλη του ΣΟΔΣΡ. Εξωτερικοί ψεκαστές</p>	<p>2- 15ήμερο Απριλίου</p>

<p>-Διαχείριση Ζιζανίων στα πλαίσια του ΣΟΔΣΡ</p> <p>-Διαχείριση άρδευσης στα πλαίσια του ΣΟΔΣΡ.</p>		
<p>-Κατάρτιση του εμπλεκόμενου στο ΣΟΔΣΡ προσωπικού στην διαδικασία ιχνηλασιμότητας και στον ποσοτικό - ποιοτικό έλεγχο.</p> <p>-Συγκομιδή. Συσκευασία. παράδοση προϊόντος. ποιοτικός - ποσοτικός έλεγχος και ιχνηλασιμότητα</p> <p>-Εργασίες αμέσως μετά την συγκομιδή.</p>	<p>Εμπλεκόμενο προσωπικό της ΡΕ στο ΣΟΔΣΡ</p> <p>Όλοι οι παραγωγοί - μέλη του ΣΟΔΣΡ</p>	<p>2-15ήμερο Ιουνίου</p>
<p>-Ανασκόπηση έτους / καλλιεργητικής περιόδου. Προετοιμασίες για την νέα χρονιά (εγκατάσταση νέων σπρωρώνων. αναλύσεις εδάφους κλπ).</p>	<p>Όλοι οι παραγωγοί - μέλη του ΣΟΔΣΡ</p>	<p>1-15ήμερο Σεπτεμβρίου</p>

Πηγή: Ενδεικτική θεματολογία ετήσιου προγράμματος ομαδικών καταρτίσεων στα πλαίσια του ΣΟΔΣΡ. www.agrocert.gr

3.9 Επικοινωνία

Είναι συνεχής και αμφίδρομη η οργανωτική και διαπροσωπική επαφή και συνεργασία της Ένωσης με όλους τους εμπλεκόμενους στο σύστημα της Ολοκληρωμένης Διαχείρισης. Αυτή έχει ως στόχο την αποτελεσματική επικοινωνία που θα οδηγή στη διοικητική και οργανωτική επιτυχία του συστήματος, καθώς και στην γνωστοποίηση της συνολικής πορείας του συστήματος προς όλους τους εμπλεκόμενους, μέσω μιας σωστής διαχείρισης όλων των παρεχόμενων πληροφοριών.

Επικοινωνία της Ε.Α.Σ. Αλμωπίας

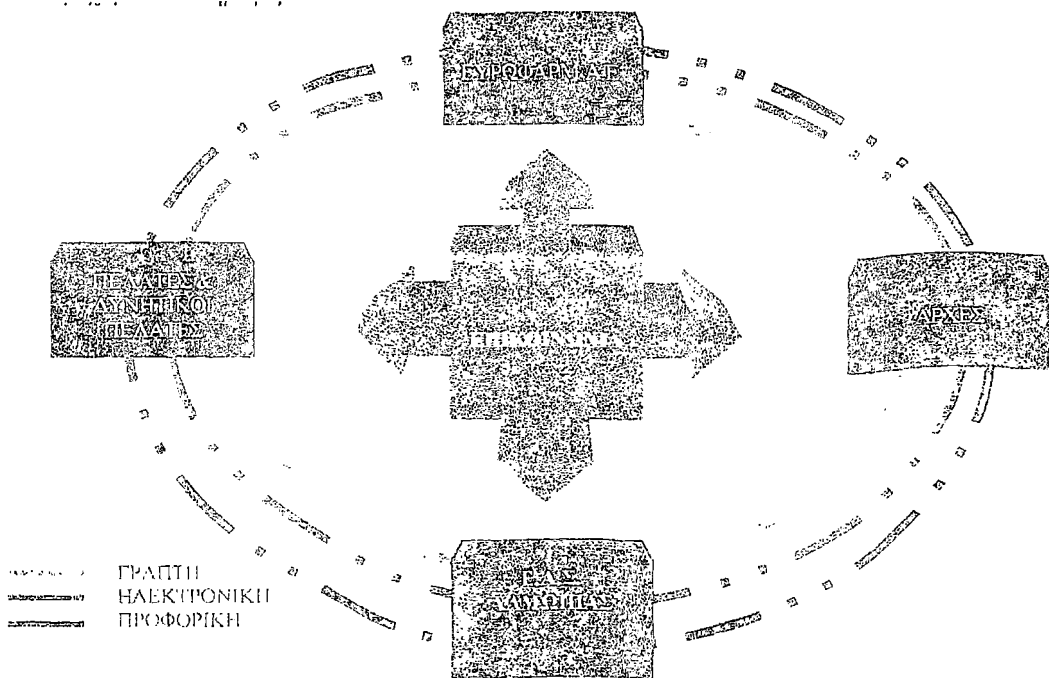

3.10 Τεκμηρίωση

Μέσω της τεκμηρίωσης εξασφαλίζεται η σαφής καταγραφή (σε έντυπη ή ηλεκτρονική μορφή) της εφαρμογής όλου του ΣΟΔΣΡ, ώστε αφενός να παρακολουθείται και αφετέρου να αποδεικνύεται - αδιάλειπτα αλλά και με ευκολία- η αξιοπιστία της εφαρμογής του σύμφωνα με τις προδιαγεγραμμένες απαιτήσεις.

Η αποτύπωση γίνεται, σε έντυπη ή ηλεκτρονική μορφή, του συστήματος Ολοκληρωμένης Διαχείρισης της Ένωσης, ώστε να παρακολουθείται, μέσω εγγράφων και ηλεκτρονικών αρχείων, αδιάλειπτα αλλά και με ευχέρεια η αξιοπιστία της εφαρμογής του και γενικότερα η εύρυθμη λειτουργία της γεωργικής εκμετάλλευσης.

Οι διαδικασίες του συστήματος ολοκληρωμένης διαχείρισης της Ένωσης είναι οι παρακάτω:

- α) Πολιτική
- β) Περιβαλλοντικά & Άλλα Θέματα.
- γ) Νομικές & Άλλες Απαιτήσεις
- δ) Σκοποί - Στόχοι
- ε) Πρόγραμμα Βελτίωσης
- στ) Οργάνωση & Αρμοδιότητες
- ε) Κατάρτιση Απασχολούμενων
- ζ) Επικοινωνία
- η) Τεκμηρίωση
- θ) Χειρισμός Εγγράφων
- ι) Αρχές Λειτουργίας
- κ) Ιχνηλασιμότητα
- λ) Πρόληψη Αντιμετώπιση Κρίσεων
- μ) Παρακολούθηση & Μετρήσεις
- ν) Χειρισμός Μη - Συμμορφώσεων, Διορθωτικές και Προληπτικές.

Από τον υπεύθυνο τεκμηρίωσης του ΣΟΔΣΡ έχει συνταχθεί, μετά από την έγκριση του Επικεφαλής, Εγχειρίδιο ΣΟΔΣΡ, στο οποίο παρουσιάζεται

η ΓΕ και οι δραστηριότητες της

Επίσης, από τον Υπεύθυνο τεκμηρίωσης έχει συνταχθεί, μετά και πάλι από την έγκριση του Επικεφαλής, το Εγχειρίδιο Διαδικασιών στο οποίο και περιλαμβάνονται διεξοδικά όλες οι διαδικασίες (διοικητικές / διαχειριστικές και τεχνικές). Ειδική Γραμματεία Προγραμματισμού και Εφαρμογών, ό.π., σελ 20)

3.11 Διαχείριση και έλεγχος εγγράφων

Η καθιέρωση και η συνεχής διατήρηση μιας διαδικασίας, για την σύνταξη, παρακολούθηση και τον έλεγχο όλων των Σχεδίων Διαχείρισης, των Διαδικασιών, των Οδηγιών και των λοιπών εγγράφων και δεδομένων, που σχετίζονται με την γεωργική εκμετάλλευση και με την εύρυθμη λειτουργία αυτής και γενικά όλου του συστήματος της Ολοκληρωμένης Διαχείρισης του συνόλου των καλλιεργειών των παραγωγών της Ένωσης .

Όλα τα έντυπα που σχετίζονται με την τεκμηρίωση του συστήματος, καθώς και την χάραξη των διαδικασιών που ακολουθήθηκαν για την υλοποίηση του συστήματος της Ολοκληρωμένης Διαχείρισης των Καλλιεργειών, συντάσσονται από τον Υπεύθυνο Τεκμηρίωσης του συστήματος, με εξουσιοδότηση του επικεφαλής.

3.12 Αρχές λειτουργίας

Μέσα από επιμέρους Σχέδια Διαχείρισης των διεργασιών περιγράφεται η παραγωγική διαδικασία που υιοθετείται από τους παραγωγούς-μέλη του ΣΟΔΣΡ. Σκοπός των σχεδίων είναι η τεκμηριωμένη και αναλυτική περιγραφή από τον Επιβλέποντα Γεωπόνο όλων των διαδικασιών παραγωγής, με βάση τα δεδομένα της περιοχής, έτσι ώστε να καλύπτονται οι απαιτήσεις που έχουν τεθεί και να μην προκύπτουν αποκλίσεις από την Πολιτική και τους στόχους της Ένωσης.

Για την σύνταξη κάθε επιμέρους σχεδίου, ο Επιβλέπων Γεωπόνος εξετάζει :

1. το ιστορικό κάθε αγροτεμαχίου ή το ιστορικό της γεωγραφικής περιοχής, τις αναλύσεις, τις μετρήσεις παρατηρήσεις και άλλα δεδομένα.

2. τις απαιτήσεις των πελατών ή των δυνητικών πελατών.
3. την επίτευξη των σκοπών - στόχων και την πορεία βελτίωσης.

Σε κάθε επιμέρους Σχέδιο Διαχείρισης περιλαμβάνονται:

-Αναφορά στην υφιστάμενη κατάσταση, την διαδικασία ως προς τον τρόπο εκτέλεσης των ενεργειών, των ελέγχων και μετρήσεων που γίνονται, και των εντύπων που συμπληρώνονται, έτσι ώστε να φαίνεται η ανταπόκριση που έχει ο τρόπος παραγωγής στις υποχρεωτικές δεσμεύσεις και τις απαιτήσεις που έχουν τεθεί.

-Περιγραφή του τρόπου σύνδεσης του με το κεντρικό σύστημα ιχνηλασιμότητας του συστήματος και της παραγωγικής διαδικασίας. Δεδομένα και μετρήσεις της προηγούμενης περιόδου εφαρμογής του συστήματος. Παράρτημα ή παραπομπές σε οδηγίες ορθής πρακτικής, σε πιθανές οδηγίες διαχείρισης κρίσεων, στόχους και οδηγίες βελτίωσης.

Τα Σχέδια Διαχείρισης του Συστήματος Ολοκληρωμένης Διαχείρισης της Ε.Α.Σ. ΑΛΜΩΠΙΑΣ είναι τα παρακάτω:

- α) Σχέδιο για την Επιλογή του Πολλαπλασιαστικού Υλικού και Γενικών Καλλιεργητικών Φροντίδων.
 - β) Σχέδιο Διαχείρισης Εδάφους και Μετεωρολογικών Δεδομένων.
 - γ) Σχέδιο Διαχείρισης Λίπανσης
 - δ) Σχέδιο Διαχείρισης Νερού
 - ε) Σχέδιο Διαχείρισης Φυτοπροστασίας
 - στ) Σχέδιο Διαχείρισης Συγκομιδής και Μετασυλλεκτικών Επεμβάσεων. _
 - ζ) Σχέδιο Διαχείρισης Εξοπλισμού & Ενέργειας
 - η) Σχέδιο Διαχείρισης Βιοποικιλότητας.
 - θ) Σχέδιο Διαχείρισης Περιβάλλοντος
- (Γιαννοπολίτης Κ.- Σκαλιδάκη Σ. ό.π., σελ 17)

3.13 Ιχνηλασιμότητα

Η δυνατότητα σύνδεσης του τελικού παραγόμενου προϊόντος του συνόλου των ενταγμένων καλλιεργειών της Ένωσης Αγροτικών

Συνεταιρισμών Αλμωπίας με τους παραγωγούς των αγροτεμαχίων από τα οποία και προέρχονται, επιτρέπει ανά πάσα στιγμή τον εντοπισμό και τη γνώση ολόκληρης της πορείας του προϊόντος και των εμπλεκόμενων στο σύστημα ολοκληρωμένης διαχείρισης που εφαρμόζεται.

Το συγκομιζόμενο βιομηχανικό ροδάκινο, αρχικά, υφίσταται διαλογή στο χωράφι από τον κάθε παραγωγό-μέλος, σύμφωνα με τις ποιοτικές προδιαγραφές που καθορίζονται από την νομοθεσία και τις συμβασιακές υποχρεώσεις της γεωργικής εκμετάλλευσης. Οι προδιαγραφές αυτές γνωστοποιούνται εγγράφως και έγκαιρα στους παραγωγούς-μέλη του ΣΟΔΒΡ, μέσω της έκδοσης και διανομής των σχετικών οδηγιών.

Επίσης με την έγκαιρη πρόβλεψη τόσο της συνολικής τελικής παραγωγής όσο και της παραγωγής ανά αγροτεμάχιο και ποικιλία, που πραγματοποιείται μέσω της δήλωσης εκτίμησης παραγωγής που υποβάλλει ο κάθε παραγωγός-μέλος έγκαιρα πριν τη συγκομιδή (π.χ. Μάιο) και στην οποία δηλώνει την αναμενόμενη παραγωγή ανά ποικιλία βιομηχανικού ροδάκινου από το κάθε αγροτεμάχιο του.

Ο έλεγχος της αντικειμενικότητας των δηλώσεων πραγματοποιείται μέσω:

- της σύγκρισης μεταξύ των δηλωθέντων με τις τελικά παραδιδόμενες ποσότητες των παραγωγών - μελών κατά τα προηγούμενα έτη,
- της σύγκρισης τους με τις παραδοθείσες ποσότητες κατά το προηγούμενο έτος,
- των επισκέψεων αυτοψίας του Επιβλέποντος Γεωπόνου και άλλων στελεχών του ΣΟΔΣΡ στα αγροτεμάχια των παραγωγών-μελών,
- της αξιολόγησης των ευρημάτων από προϋπάρχουσες επισκέψεις στα αγροτεμάχια, που σχετίζονται με την υγεία των δένδρων και τις παραγωγικές τους δυνατότητες. Ο έλεγχος της αντικειμενικότητας των δηλώσεων οδηγεί στην αποδοχή ή την τροποποίηση τους, από τον Επιβλέποντα Γεωπόνο.

Η σχηματική απεικόνιση του συστήματος ιχνηλασιμότητας που ακολουθείται είναι η παρακάτω:

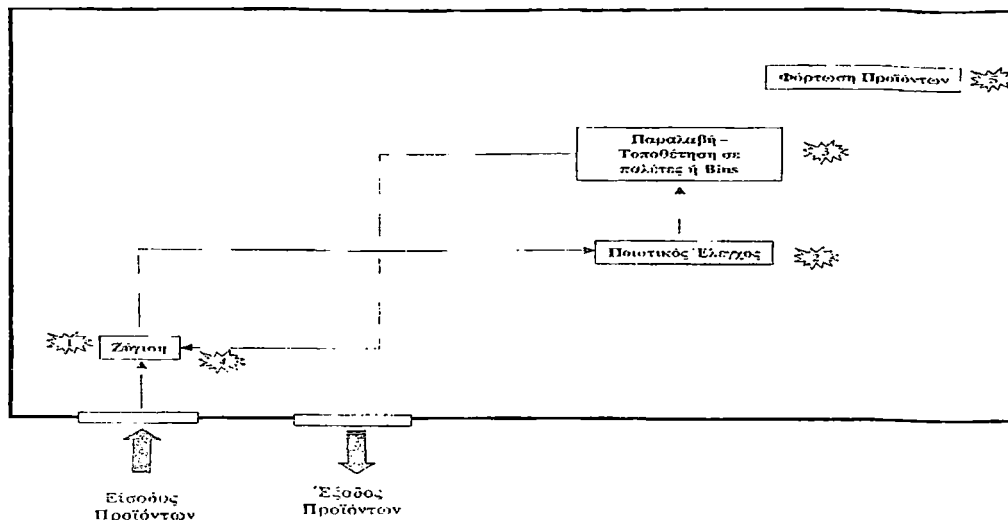

Σημεία Ελέγχου

- 1: Ζύγιση (μικτό βάρος)
- 2: Ποιοτικός έλεγχος - έλεγχος τελευταίου ψεκασμού
- 3: Σήμανση Ιχνηλασιμότητας
- 4: Ζύγιση (απόβαρο - καθαρό βάρος) – Έλεγχος Δηλωθείσας - Παραδοτέας
- 5: Φόρτωση, προϊόντων (Προϊόντα ΟΔΚ – Συμβατικά)

3.14 Έλεγχος και διορθωτικές ενέργειες.

Η πρόληψη ή εξουδετέρωση της επίπτωσης που θα μπορούσε να προκύψει, στο περιβάλλον ή στην ποιότητα των παραγόμενων προϊόντων, από έκτακτες καταστάσεις μπορεί να συνδέεται με βιοτικούς ή και αβιοτικούς παράγοντες.

Οι πιθανές κρίσεις που μπορούν να εμφανιστούν είναι:

1. Κατά λάθος ψεκασμός των δένδρων από ψεκασμό που γίνεται σε γειτονικά αγροκτήματα(drift)
2. Επιδημία εχθρού ή ασθένειας.
3. Εμφάνιση νέου εχθρού ή ασθένειας.
4. Μη παρασιτικές βλάβες του φυτικού υλικού.
5. Ζημίες του φυτικού υλικού από ακραία καιρικά φαινόμενα.
6. Ατύχημα στην αποθήκη φύλαξης φυτοπροστατευτικών προϊόντων.
7. Δηλητηρίαση χειριστή φυτοπροστατευτικών προϊόντων.

(Ι. Νούσης 1990, Η Νέα Δενδροκομία, Ειδική Δενδροκομία τόμος Α σελ 44)

3.15 Χειρισμός μη συμμορφώσεων – διορθωτικές και προληπτικές ενέργειες.

Η διερεύνηση και ο εντοπισμός πιθανών παρεκκλίσεων του συστήματος για την εξουδετέρωση κάθε αρνητικής επίπτωσης που προκαλείται, γίνεται μέσω της υλοποίησης των διορθωτικών ενεργειών για την πρόληψη μελλοντικών παρεκκλίσεων.

Κατά την διαδικασία παρακολούθησης και μετρήσεων, που διενεργείται από τον επιβλέποντα και τους τομεάρχες, καθώς και από την διαδικασία Εσωτερικών Επιθεωρήσεων, γίνεται επιβεβαίωση κατά πόσο οι αρχές λειτουργίας του συστήματος και τα επιμέρους σχέδια διαχείρισης, εφαρμόζονται πιστά και δεν παρατηρούνται παρεκκλίσεις καθώς και αν όλα τα μετρήσιμα μεγέθη, που σχετίζονται με το περιβάλλον και την ποιότητα των παραγόμενων προϊόντων, δεν αποκλίνουν από το σύστημα.

3.16 Καταγραφές - αρχεία

Η διατήρηση όλων των απαραίτητων εγγράφων και δεδομένων γίνεται μέσω έντυπης και ηλεκτρονικής μορφής. Ενδεικτικά μερικά από τα αρχεία τα οποία διατηρούνται από την Ένωση Αγροτικών Συνεταιρισμών Αλμωπίας κατά την εφαρμογή του ΣΟΔΒΡ είναι και τα παρακάτω:

- Αρχείο Τεκμηρίωσης του ΣΟΔΒΡ, το οποίο περιλαμβάνει το εγχειρίδιο του ΣΟΔΒΡ
- Αρχείο Πολιτικής και Αποφάσεων (π.χ. πολιτική της Έ.Α.Σ Αλμωπίας, πρακτικά Συνεδριάσεων και αποφάσεων των οργάνων της γεωργικής εκμετάλλευσης, υλικό επικοινωνίας για την πολιτική, κλπ).
- Αρχείο Οργάνωσης του ΣΟΔΣΡ (π.χ. οργανόγραμμα, στοιχεία και νομιμοποιητικά έγγραφα παραγωγών-μελών και αγροτεμαχίων, συβάσεις με παραγωγούς-μέλη, στοιχεία χαρτογράφησης αγροτεμαχίων και τοπογραφικοί χάρτες, προσωπικοί φάκελοι και

- αρμοδιότητες εμπλεκόμενου προσωπικού, κλπ).
- Αρχείο Επικοινωνίας - Αλληλογραφίας (π.χ. με παραγωγούς, πελάτες, αρμόδιες υπηρεσίες, περιβαλλοντικούς φορείς, προμηθευτές, κλπ) .
 - Αρχείο εκπαίδευσης, κατάρτισης και ενημέρωσης παραγωγών-μελών και εμπλεκόμενου προσωπικού της γεωργικής εκμετάλλευσης (υλικό εκπαιδεύσεων, εκπαιδευτικά φυλλάδια, έντυπα καταγραφής και ελέγχου της συμμετοχής στην εκπαίδευση, αλληλογραφία με εκπαιδευτές, ετήσια προγράμματα εκπαίδευσης - κατάρτισης - ενημέρωσης, κλπ).
 - Αρχείο Σκοπών - Στόχων και Βελτίωσης (π.χ. μελέτη υφιστάμενης κατάστασης, ερωτηματολόγια παραγωγών, πίνακες με σκοπούς και στόχους, πρόγραμμα βελτίωσης, παράπονα παραγωγών-μελών και πελατών, κλπ).
 - Αρχείο Περιβαλλοντικών και Άλλων Θεμάτων (π.χ. αποτύπωση των περιβαλλοντικών θεμάτων, σχετική περιβαλλοντική νομοθεσία, περιβαλλοντικά προγράμματα, περιβαλλοντικές επιπτώσεις, διάθεση τοξικών- υγρών- στερεών ρύπων-αποβλήτων, Κλπ).
 - Αρχείο Παρακολουθήσεων και Μετρήσεων (π.χ. εκθέσεις ελέγχων και επιτόπιων επισκέψεων, ετήσιο πρόγραμμα παρακολουθήσεων και μετρήσεων, συγκεντρωτικά στοιχεία με εξέλιξη κρίσιμων μεγεθών, κλπ).
 - Αρχείο Μη Συμμορφώσεων - Διορθωτικών και Προληπτικών Ενεργειών (π.χ. μη συμμορφώσεις, διορθωτικές και προληπτικές ενέργειες, ανακλήσεις προϊόντος. κλπ).
 - Αρχείο Πελατών, Προμηθευτών και Άλλων Εξωτερικών Μερών (π.χ. πληροφορίες και στοιχεία σχετικά με πελάτες, προμηθευτές αγροεφοδίων, φυτώρια, εργαστήρια, συνεργεία μηχανολογικού εξοπλισμού και άλλων εξωτερικών μερών, αξιολογήσεις αυτών. κλπ).
 - Αρχείο Εισροών (π.χ. τεχνικά δελτία λιπασμάτων και των λοιπών αγροεφοδίων, αξιολογήσεις τους, κλπ).
 - Αρχείο Ανασκοπήσεων από τη Διοίκηση (π.χ. εισηγήσεις στις συνεδριάσεις ανασκοπήσεων. πρακτικά και συμπεράσματα τακτικών

και έκτακτων ανασκοπήσεων κλπ).

- Αρχείο παλαιών / αναθεωρημένων εγγράφων του ΣΟΔΣΡ.
- Τα αρχεία των παραγωγών-μελών, ξεχωριστά για τον καθένα, που περιλαμβάνει όλα τα απαραίτητα έγγραφα που αποδεικνύουν τη συμμόρφωση τους ως προς τις αρχές της Ολοκληρωμένης διαχείρισης στην καλλιέργεια του βιομηχανικού ροδάκινου. Στα αρχεία αυτά περιλαμβάνονται και όλα τα ευρήματα, αλλά και οι οδηγίες και οι καταγραφές που αφορούν την ατομική εκμετάλλευσή τους και έχουν προκύψει από τις δραστηριότητες τους στα πλαίσια του ΣΟΔΣΡ. (<http://www.agrocert.gr>. ό.π., σελ 13)

3.17 Εσωτερικός έλεγχος – επιθεώρηση του συστήματος

Έχει ως σκοπό την επαλήθευση της εύρυθμης λειτουργίας του Συστήματος Ολοκληρωμένης Διαχείρισης, σύμφωνα με τις βασικές αρχές των προτύπων, καθώς και τον εντοπισμό πιθανών αποκλίσεων από αυτά. Ο επιβλέπων της γεωργικής εκμετάλλευσης καθιερώνει και διατηρεί συνεχώς ένα πρόγραμμα εσωτερικών επιθεωρήσεων για την επαλήθευση της εύρυθμης λειτουργίας του Συστήματος, σύμφωνα με τις βασικές αρχές των προτύπων AGRO 2 -1 & AGRO 2 - 2. Ο επιβλέπων γεωπόνος επιθεωρεί, σύμφωνα με το πρόγραμμα επιθεωρήσεων που συντάσσει, όλες τις διαδικασίες και τα σχέδια του Συστήματος. Μετά το πέρας της επιθεωρήσεως συντάσσεται από τον επιβλέποντα έκθεση επιθεώρησης με τα ευρήματα της επιθεώρησης.

- Στο ετήσιο πρόγραμμα εσωτερικών ελέγχων , περιλαμβάνει όλες τις διαδικασίες και τα Σχέδια Διαχείρισης του ΣΟΔΣΡ με το αντίστοιχο αντικείμενο ελέγχου επιθεώρησης και την προβλεπόμενη ημερομηνία πραγματοποίησης αυτής.

3.18 Προβλήματα κατά την εφαρμογή του Agro 2.1

Το πρότυπο Agro 2.1 είναι η βάση των αρχών και των γενικών απαιτήσεων , στην οποία στηρίζεται το Σύστημα Ολοκληρωμένης Διαχείρισης για την πιστοποίηση . Το πρότυπο αυτό αποτελεί, ως εκ

τούτου , το πρόδρομο στάδιο για την μελλοντική εφαρμογή , και σκοπός του είναι να συμπεριλάβει την ορθή θέση σύμφωνα με την επιστημονική γνώση.

Έτσι παρουσιάστηκαν προβλήματα:

- αρκετής γραφειοκρατίας ιδίως λόγω πολλών και μικρών αγροτεμαχίων.
- αύξησης του κόστους στην οργάνωση , γιατί απαιτείται περισσότερο προσωπικό , περισσότερη γραφική ύλη .
- δυσκολία στις καταγραφές από παραγωγούς μεγάλης ηλικίας ή και με περιορισμένες γνώσεις

ΚΕΦΑΛΑΙΟ 4

ΕΦΑΡΜΟΓΗ ΤΟΥ ΠΡΟΤΥΠΟΥ AGRO 2-2 ΑΠΟ ΤΗΝ Ε.Α.Σ. ΑΛΜΩΠΙΑΣ ΚΑΤΑ ΤΗΝ ΠΑΡΑΓΩΓΗ ΣΥΜΠΥΡΗΝΟΥ ΡΟΔΑΚΙΝΟΥ

4.1 Εισαγωγή

Το πρότυπο Agro 2-2 καθορίζει τις απαιτήσεις προς τις οποίες συμμορφώνεται η Ένωση έτσι ώστε να εφαρμόζει Σύστημα Ολοκληρωμένης Διαχειρίσεις στην γεωργία στο τομέα της φυτικής παραγωγής του συμπύρηνου ροδάκινου.

Για τους σκοπούς του πρότυπου ισχύουν οι αρχές και απαιτήσεις του πρότυπου Agro 2.1

4.2 Διαχείριση του εδάφους

Περιλαμβάνει τα περιβαλλοντικά θέματα και τις πιθανές περιβαλλοντικές επιδράσεις (θετικές ή αρνητικές), που αναγνωρίζεται ότι σχετίζονται με τον τρόπο διαχείρισης του εδάφους στη περιοχή της Αλμωπίας, το οποίο συντάσσεται από τον επιβλέποντα μετά από συνεργασία με τους καλλιεργητές.

- Η Ένωση κρατά αρχείο που περιλαμβάνει τις πληροφορίες για το αγροτεμάχιο και ένα τοπογραφικό σκαρίφημα (Παράρτημα 3), στο οποίο τα αγροτεμάχια αποτυπώνονται ακόμη και πρόχειρα. Προκειμένου να κριθεί η καταλληλότητα ενός αγροτεμαχίου ή να σχεδιαστεί η βελτίωσή του, γίνεται ανάλυση του εδάφους (μηχανική σύσταση, θρεπτικά στοιχεία). Επίσης, γίνεται εξέταση για ύπαρξη εδαφογόνων προβλημάτων. αλάτων, καθώς και ζιζανίων.

Με στόχο τη διατήρηση και την αύξηση της οργανικής ουσίας και της

βιολογικής δραστηριότητας του εδάφους αποφεύγεται η καύση των υπολειμμάτων των καλλιεργειών και της λοιπής ξηρής βλάστησης .

4.3 Θρέψη των φυτών (λίπανση)

Το σχέδιο λίπανσης συντάσσεται από τον επιβλέποντα μετά από συνεργασία με τον παραγωγό. Η εφαρμογή των λιπασμάτων βασίζεται στον υπολογισμό των απαιτήσεων της καλλιέργειας για θρεπτικά στοιχεία μετά από προσδιορισμό των στοιχείων στο έδαφος. Αυτό γίνεται τουλάχιστον κάθε 3-5 χρόνια και συνδυάζεται, όπου θεωρείται αναγκαίο, με φυλλοδιαγνωστική (όπως και μακροσκοπική παρατήρηση). Επίσης οι συστάσεις για την ποσότητα και τον τύπο του λιπάσματος δίνονται από έμπειρους επιβλέποντες και ακολουθούνται οι οδηγίες της ετικέτας του λιπάσματος. Για την ομοιόμορφη κατανομή και εξοικονόμηση λιπάσματος χρησιμοποιείται η γραμμική διανομή αλλά, κυρίως, η εφαρμογή του με το αρδευτικό νερό. Οι τεχνικές αυτές ελαχιστοποιούν τις απώλειες και μεγιστοποιούν την απορρόφηση των στοιχείων.

4.4 Επιλογή των χημικών – κριτήρια για την επιλογή των φυτοπροστατευτικών ουσιών

Η επιλογή των προστατευτικών μέσων γίνεται με βάση την αποτελεσματικότητα, τον τρόπο δράσης, το φάσμα δράσης, την δραστηριότητα ,την ασθένεια ή των ζωικό εχθρό ή ζιζάνιο, τις πιθανές επιπτώσεις, τους ειδικούς περιβαλλοντικούς στόχους, την συνδυαστικότητα με άλλα φυτοπροστατευτικά προϊόντα και την υπολειμματική διάρκεια αυτών. Γενικότερα χρησιμοποιούνται βιολογικά σκευάσματα ή φυτοπροστατευτικά προϊόντα μεγάλης εκλεκτικότητας, δηλαδή αυτά που έχουν μέγιστη αποτελεσματικότητα για τον οργανισμό-στόχο, ελάχιστη επίδραση στους οργανισμούς-μη στόχους(χειριστές, καταναλωτές, μέλισσες, ωφέλιμα αρθρόποδα κλπ).

Η επιλογή είναι συμβατή με τη "στρατηγική διαχείρισης της ανθεκτικότητας των εχθρών", η οποία και περιλαμβάνεται στο σχέδιο διαχείρισης

4.5 Δειγματοληψία για ανάλυση φυτοπροστατευτικών ουσιών

Οι αναλύσεις υπολειμμάτων των φυτοπροστατευτικών προϊόντων γίνονται από εργαστήρια της Ένωσης. Τα στοιχεία των μετρήσεων είναι διαθέσιμα για οποιονδήποτε έλεγχο από τις αρμόδιες αρχές ή άλλους νομιμοποιούμενους προς τούτο. Τα ευρήματα των μετρήσεων υπολειμμάτων συσχετίζονται πάντοτε με το χρόνο εφαρμογής του φυτοπροστατευτικού προϊόντος, το χρόνο δειγματοληψίας, το αγροτεμάχιο από όπου πάρθηκε το δείγμα και φυσικά με τον παραγωγό.

Η διαδικασία και η συχνότητα της δειγματοληψίας για έλεγχο προσδιορίζεται από τον επιβλέποντα και τους τομεάρχες στο Σχέδιο Διαχείρισης της φυτοπροστασίας.

4.6 Αποθήκευση φυτοφαρμάκων – διαχείριση κενών υλικών συσκευασίας

Οι καλλιεργητές υποχρεούνται να αποθηκεύουν τα φυτοπροστατευτικά προϊόντα καθώς και τα βιολογικά σκευάσματα, σύμφωνα με τις υποδείξεις που αναγράφονται στην ετικέτα.

Τα φυτοπροστατευτικά προϊόντα φυλάσσονται σε πυρασφαλή, κατά το δυνατόν, χώρο, καλά αεριζόμενο, μακριά από τρόφιμα, σπόρους, λιπάσματα και άλλα υλικά, όπως επίσης και προστατευμένο από ακραίες θερμοκρασίες.

Τα βιολογικά σκευάσματα φυλάσσονται σύμφωνα με τις οδηγίες των παρασκευαστών τους.

Η αποθήκη των φυτοπροστατευτικών προϊόντων είναι έτσι κατασκευασμένη, ώστε να συγκρατεί υγρά σε περίπτωση ατυχήματος και να αποτρέψει τη ρύπανση. Αυτό γίνεται χρησιμοποιώντας υπερυψωμένο στεγανό πάτωμα.

Η είσοδος στο χώρο φύλαξης των φυτοπροστατευτικών προϊόντων έχει

σήμανση κίνδυνου.

4.7 Άρδευση

Ο επιβλέπων και οι τομεάρχες συντάσσουν ένα σχέδιο διαχείρισης νερού, σε συνεργασία με τον επικεφαλής της γεωργικής εκμετάλλευσης, στις οποίες ο παραγωγός υποχρεούται να συμμορφώνεται.

4.7.1 Υπολογισμός των απαιτήσεων σε νερό

Οι απαιτήσεις σε νερό προσδιορίζονται με βάση την ποικιλία των συμπύρηνων ροδάκινων, το ανάγλυφο της περιοχής του αγροτεμαχίου, τον τύπο του εδάφους και τις λοιπές συνθήκες του περιβάλλοντος και με στοιχεία που συλλέγονται σχετικά με την εξάτμιση και πιθανές βροχοπτώσεις που, επίσης, λαμβάνονται υπόψη κατά τον προσδιορισμό των απαιτήσεων σε νερό

4.7.2 Μέθοδος άρδευσης

Η μέθοδος άρδευσης επιλέγεται με βάση την αποτελεσματικότητα αξιοποίηση του νερού.

Η μέθοδος και η ποσότητα άρδευσης περιλαμβάνονται στο σχέδιο διαχείρισης νερού που συντάσσει ο επιβλέπων-τομεάρχης.

Η ορθολογική χρήση νερού των συμπύρηνων ροδάκινων, επιτυγχάνεται με μικροεκτοξευτήρες. Ενέργειες που γίνονται για την βελτίωση είναι, επίσης, ο καθορισμός αρδευτικής δόσης και η καταγραφή του τρόπου άρδευσης σε όλα τα αγροτεμάχια. Έτσι όλοι οι καλλιεργητές τηρούν ημερολόγιο άρδευσης και με την ποσότητα χρήσης νερού ανά αγροτεμάχιο.

4.7.3 Ποιότητα του αρδευτικού νερού

Γίνονται μετρήσεις της ποιότητας αρδευτικού νερού από όλα τα είδη της παροχής νερού τουλάχιστον, 10 δείγματα ανά έτος, με στόχο την έγκαιρη

αντιμετώπιση πιθανών προβλημάτων στην καλλιέργεια και στο περιβάλλον, τα αποτελέσματα των αναλύσεων συγκρίνονται με τα αποδεκτά όρια. Σε περίπτωση υπέρβασης γίνονται αμέσως διορθωτικές ενέργειες. (<http://www.agrocert.gr>. Σύστημα Ολοκληρωμένης Διαχείρισης στη Γεωργική Παραγωγή)

4.8 Συγκομιδή και παραλαβή

Οι παραγωγοί του ΣΟΔΣΡ, ύστερα από το επιτρεπτό όριο και τις συμβουλές του υπευθύνου ή του τομεάρχη της Ε.Α.Σ. Αλμωπίας, κάνουν την συγκομιδή του ροδάκινου σε τακτά χρονικά διαστήματα έτσι ώστε οι καρποί να έχουν το επιθυμητό βαθμό ωρίμανσης. Η συγκομιδή γίνεται σε 3 χέρια συνήθως, δηλαδή η συγκομιδή του ίδιου δένδρου σε τρία διαφορετικά χρονικά διαστήματα. Η συγκομιδή γίνεται με το χέρι και δίνεται ιδιαίτερη προσοχή, ώστε να αποφεύγονται κτυπήματα, μωλωπισμοί και κακοί χειρισμοί των καρπών, γιατί είναι καρποί ευπαθείς και φθείρονται γρήγορα. Ακόμη κατά την συγκομιδή γίνεται και διαλογή των καρπών στο αγροτεμάχιο έτσι ώστε να ξεχωριστούν τα συμπύρηνια ροδάκινα που δεν πληρούν τις προδιαγραφές και να επεξεργαστούν ως χυμός.

Οι παραγωγοί τηρούν επακριβώς την ημερομηνία συγκομιδής που αναγράφεται στο ημερολόγιο τους για κάθε αγροτεμάχιο.

4.9 Υγιεινή και ασφάλεια των εργαζομένων

Σε κάθε χώρο της Ένωσης Αγροτικών Συνεταιρισμών Αλμωπίας, όπως αποθήκες ή χώροι φύλαξης των φυτοπροστατευτικών προϊόντων και λιπασμάτων, λαμβάνονται μέτρα για την αποφυγή ανάπτυξης επιβλαβών οργανισμών ή γενικότερα ανεπιθύμητων οργανισμών. Έτσι διατίθενται επαρκείς κάδοι απορριμμάτων και διατηρούνται καθαροί.

Ένας από τους σκοπούς της Ένωσης είναι επίσης η ασφάλεια των χειριστών φυτοπροστατευτικών προϊόντων, δηλαδή επάρκεια μέσων προστασίας των χειριστών, με την αντικατάσταση των φθαρμένων μέσων προστασίας των χειριστών και τη συμπλήρωση των μέσων ατομικής

προστασίας.

4.10 Προβλήματα κατά την εφαρμογή του πρότυπου Agro 2.2

Κυρίως τα προβλήματα που παρουσιάστηκαν κατά την εφαρμογή του πρότυπου αυτού είναι:

-κάποια προβλήματα που έχουν να κάνουν με την απόκτηση κατάλληλης νοοτροπίας , κυρίως το πρώτο έτος έναρξης, απ΄την πλευρά των παραγωγών κατά την καλλιέργεια του συμπύρηνου ροδάκινου , έτσι ώστε η εφαρμογή των κανόνων οδηγιών του Συστήματος Ολοκληρωμένης Διαχείρισης να γίνεται ολοκληρωτικά και πειθαρχημένα.

-Εφαρμογή Ολοκληρωμένης καταπολέμησης . Τα φυτοπροστατευτικά προϊόντα που χρησιμοποιούνται δεν είναι τόσο ισχυρά ώστε να καταπολεμήσουν πλήρως μια ασθένεια ή εχθρούς.

-Ανασφάλεια παραγωγών

4.11 Δυσκολίες κατά την εφαρμογή της ολοκληρωμένης διαχείρισης της παραγωγής του συμπύρηνου ροδάκινου.

Η δημιουργία του Ο.Π.Ε.Γ.Ε.Π. έδωσε την ευκαιρία για το σήμα ποιότητας που επιθυμούσε η Ένωση Αγροτικών Συνεταιρισμών Αλμωπίας , γιατί άλλο να εκφράζεις ότι τα προϊόντα είναι ποιοτικά και άλλο να αποδεικνύεται με έγγραφα μετά από έλεγχους.

Σήμερα στο τέταρτο έτος εφαρμογής του ΣΟΔ, στην Ένωση Αγροτικών Συνεταιρισμών Αλμωπίας όπου διαπιστώνεται η πλήρης ικανότητα των πρότυπων Agro 2-1 & Agro 2-2 μετά και την τελευταία φετινή επιθεώρηση διαπιστώνονται δυσκολίες όπως :

- Έλλειψη επαρκούς προβολής και διαφήμισης των προϊόντων του Συστήματος Ολοκληρωμένης Διαχειρίσεις. Πολλοί δεν γνωρίζουν την Ολοκληρωμένη Διαχείριση και την σήμανση AGROCERT. Πολλοί από τους καταναλωτές αλλά ακόμα και τα Σούπερ Μάρκετ δε

γνωρίζουν το Σύστημα Ολοκληρωμένης Διαχείρισης και την διάφορα των προϊόντων με τα συμβατικά .(N. Κουτλιαμπας,(2005),Γεωργία και Κτηνοτροφία, τεύχος 4,10-11)

- Προβληματική χρήση φυτοφαρμάκων, αφού τα φυτοφάρμακα που χρησιμοποιούνται δεν είναι τόσο ισχυρά, ώστε να αντιμετωπίζουν πλήρως τις διάφορες ασθένειες ή εχθρούς,
- Αντίδραση των παραγωγών, στην πολύπλοκη γραφειοκρατικοποίηση. Ειδικότερα αυτοί διαμαρτύρονται επειδή έχουν μπει σε μια διαδικασία εγγράφων, ενώ θέλουν την επιβράβευση για αυτό που κάνουν, όχι με ευχολόγια και βραβεία, αλλά με έργα και με οικονομικό αντίκρισμα.

ΣΥΜΠΕΡΑΣΜΑΤΑ

Στο πλαίσιο των νέων αναγκών που δημιούργησε στον παραγωγικό τομέα η Παγκοσμιοποίηση, έκαναν την εμφάνισή τους, με την μορφή του αυξανόμενου ανταγωνισμού, νέες τάσεις στην άσκηση της γεωργικής παραγωγικής διαδικασίας. Τούτες έθεταν ως επιδίωξη τον επαναπροσδιορισμό του καθιερωμένου παραγωγικού μοντέλου. Τη μετάβαση από τον ανταγωνισμό της ποσότητας στον ανταγωνισμό της ποιότητας. Αυτές οι τάσεις δεν θα μπορούσαν να αφήσουν ανεπηρέαστο και τον κλάδο της παραγωγής και διάθεσης του συμπύρηνου ροδάκινου.

Ο ανταγωνισμός, με γνώμονα την ποσότητα, οδήγησε σε ανεξέλεγκτη χρήση χημικών εισροών / φυτοφαρμάκων και απείλησε σημαντικά τους φυσικούς πόρους και το περιβάλλον. Αυτό το παραγωγικό σύστημα, έπληξε φυσικά εκτός από τους καταναλωτές, και τους ίδιους τους αγρότες, δηλαδή ολόκληρη την κοινωνική βάση. Έτσι οι καταναλωτές αξιώνουν ως κύρια χαρακτηριστικά την ασφάλεια και την ποιότητα των παραγόμενων προϊόντων. Στοχεύουν μάλιστα όχι μόνο στην ικανοποίηση των διατροφικών αναγκών με το καλύτερο δυνατό τρόπο, αλλά και στην επίτευξη πλήρους ενημέρωσης, ώστε οι καταναλωτές να μπορούν να κάνουν τις καλύτερες επιλογές.

Μετά από προσεκτική μελέτη γίνεται φανερό, λαμβάνοντας υπόψη και ποιοτικά κριτήρια, πως το Σύστημα Ολοκληρωμένης Διαχείρισης που εφαρμόζεται από την Ένωση Αγροτικών Συνεταιρισμών Αλμωπίας και το Συνεταιρισμό Πιπεριάς στην παραγωγή συμπύρηνου ροδάκινου ανταποκρίνεται όλο και περισσότερο στις απαιτήσεις αυτές.

Τούτο στο μέτρο που η εφαρμογή του συστήματος:

- Δίνει στον αγρότη την δυνατότητα να αποκτήσει ένα πιστοποιητικό καλής διαχείρισης του συμπύρηνου ροδάκινου.
- Ικανοποιεί το αίσθημα της ασφάλειας και τις απαιτήσεις του καταναλωτή με παραγωγή ποιότητας των συμπύρηνων ροδάκινων, έτσι ώστε αυτά να είναι απαλλαγμένα από φυτοφάρμακα.

- Συμβάλλει στην προστασία του περιβάλλοντος με τους κανόνες και τα μέτρα που έχει θέσει, και την ασφάλεια των παραγωγών από την χρήση φυτοφαρμάκων.

- Συνεισφέρει στην οικονομία, με μείωση του κόστους παραγωγής του συμπύρηνου ροδάκινου, ιδίως μέσω της επιδότηση που δίνεται σε όσους εφαρμόζουν το Σύστημα της Ολοκληρωμένης Διαχείρισης.

- Συμβάλλει στην αύξηση των θέσεων εργασίας, ενώ παράλληλα δίνει τη δυνατότητα στους παραγωγούς να αναμένουν την βελτίωση και διαφοροποίηση των τιμών στον άμεσο μέλλον και την είσοδο σε νέες απαιτήσεις της αγοράς.

Εκτός των παραπάνω έχει καταδειχθεί η συνεισφορά του ΣΟΔΣΡ :

- Στον προγραμματισμό της καλλιέργειας και την άμεση απεικόνιση της εκάστοτε υφισταμένης κατάστασης.

- Στην πρόληψη προβλημάτων μέσω της ανάλυσης φύλλων , εδάφους κ.τ.λ.

- Στον έλεγχο της παραγωγής και προετοιμασία των μελών για μελλοντικές απαιτήσεις.

- Στην βελτίωση επικοινωνίας με τους παραγωγούς και τη συνεχή ενημέρωση, καθώς ο υπεύθυνος γεωπόνος ή οι τομεάρχες της Ένωσης Αγροτικών Συνεταιρισμών Αλμωπίας, παρακολουθώντας την καλλιεργητική διαδικασία, γνωρίζουν καλύτερα το παραγωγό.

Συνολικά αποτιμώντας το Σύστημα Ολοκληρωμένης Διαχείρισης, μπορούμε να υποστηρίξουμε πως προσφέρει σημαντικά πλεονεκτήματα, με την βελτίωση της καλλιεργητικής διαχείρισης του συμπύρηνου ροδάκινου ευρύτερα στην περιοχή της Αλμωπίας. Τούτο γίνεται τόσο με την προστασία του περιβάλλοντος όσο και με την ενθάρρυνση των ροδακινοκαλλιεργητών του ΣΟΔ για διαφοροποίηση του προϊόντος, με κριτήρια ποιότητας.

Αυτό που είναι απαραίτητο και κατεπείγον είναι το πιστοποιητικό του AgroCert να διαφημιστεί , ώστε να αναγνωρίζεται και να εδραιωθεί σε όλες τις αγορές . Να γνωρίσει περισσότερο ο Έλληνας καταναλωτής την Ολοκληρωμένη Διαχείριση και να πιστέψει ότι τα πιστοποιημένα αυτά προϊόντα είναι ποιοτικά , ασφαλή , και υγιεινά.

ΠΑΡΑΡΤΗΜΑΤΑ

1) Έντυπο ALD - 006.2: Υπόδειγμα πίνακα με τα ονόματα και τα αγροτεμάχια των παραγωγών

Όνοματεπώνυμο Παραγωγού:

Α.Δ.Τ.:

Καλλιεργούμενα αγροτεμάχια με Βιομηχανικά ροδάκινα											
Α/Α	Αγρόκτημα	Τοποθεσία	Αριθμός	Ιδιοκτησιακό	Έκταση	Αριθμός	Έτος	Αποστάσεις	Ποικιλία	Σύστημα	Πρόελευση
		Αγροτεμάχια	Τεμάχιο	καθεστώς	(στρέμματα.)	Δένδρων	Φύτευσης	Φύτευσης		Αρδευσης	Νερού

ΔΙΟΙΚΗΣΗ Ε.Α.Σ ΑΛΜΩΠΙΑΣ

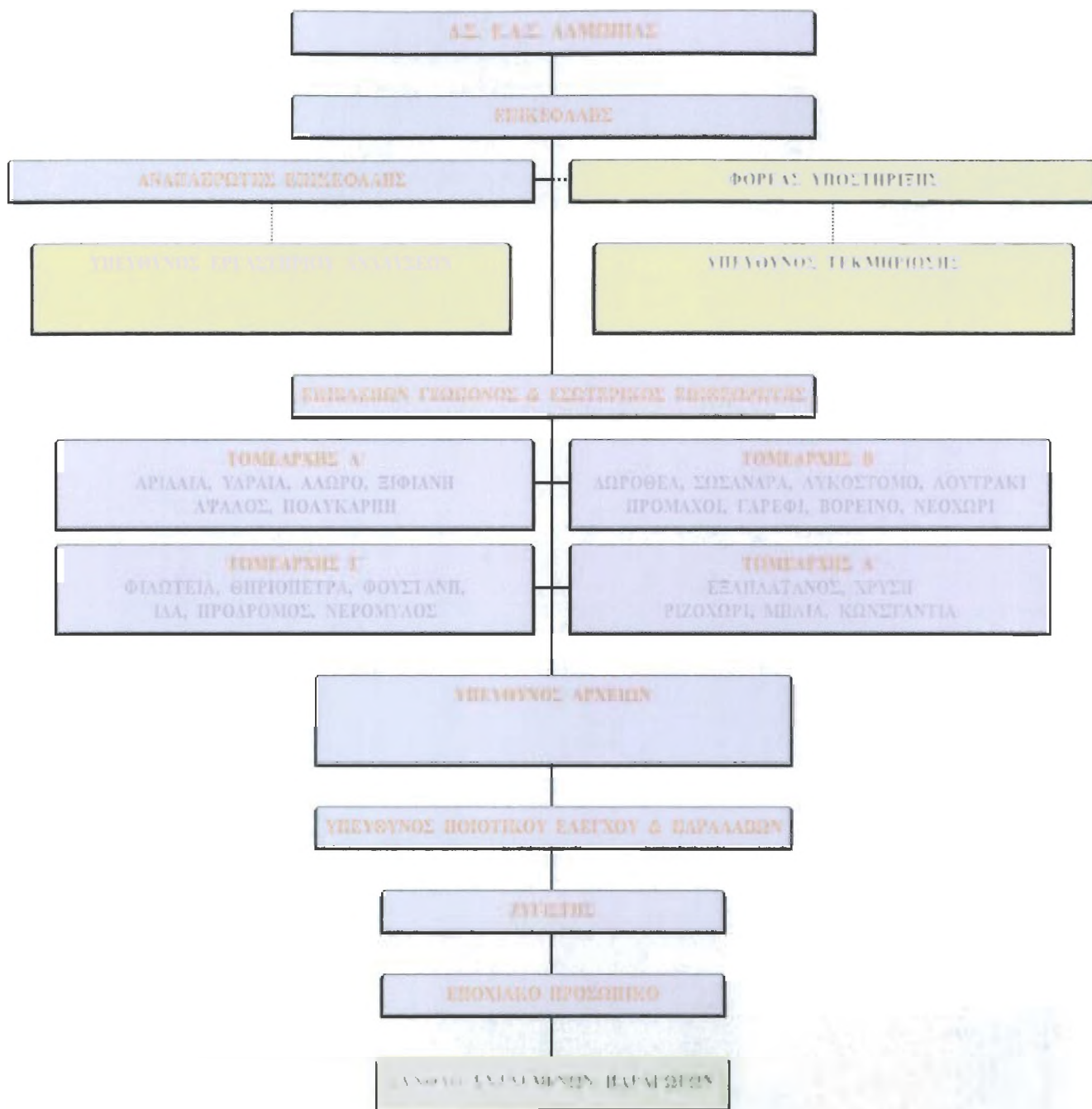

Έντυπο ALD - 006.3: Υπόδειγμα συμβάσεως παραγωγού με την Ε.Α.Σ.
ΑΛΜΩΠΙΑΣ

Σύμφωνα με την απόφαση, πρακτικό αριθμ..... της του Δ.Σ. της Ομάδας Παραγωγών Οπωροκηπευτικών της Ε.Α.Σ. ΑΛΜΩΠΙΑΣ, οι κάτωθι υπογεγραμμένοι

A) ο, με Α.Δ.Τ., κάτοικος, ο

οποίος στην συνέχεια αναφέρεται ως παραγωγός – μέλος της ομάδας, και

B) ο, με Α.Δ.Τ., κάτοικος, ο οποίος

στην συνέχεια αναφέρεται ως επικεφαλής της ομάδας, συμφωνούν και συναποδέχονται τα παρακάτω:

Ο πρώτος των συμβαλλομένων δεσμεύεται ανεπιφύλακτα, με την παρούσα να:

- Αναγνωρίζει και αποδέχεται ως επικεφαλής για την εφαρμογή και πιστοποίηση συστήματος ολοκληρωμένης διαχείρισης των καλλιεργειών, σύμφωνα με AGRO 2 – 1 και AGRO 2 – 2 του AGROCERT (Ο.Π.Ε.ΓΕ.Π.), τον δεύτερο συμβαλλόμενο και ως επιβλέπων γεωπόνο, τον γεωπόνο που ορίζει η Ε.Α.Σ. ΑΛΜΩΠΙΑΣ, κ. Τσελεμπή Δημήτριο.
- Εφαρμόζει στο σύνολο των αγροτεμαχίων που καλλιεργεί με βιομηχανικά ροδάκινα, όπως αυτά δηλώνονται με ακρίβεια στο έντυπο ALD – 006.2, τις οδηγίες του επικεφαλής και του επιβλέποντος και να συμμορφώνεται με τις απαιτήσεις που προβλέπονται στα πρότυπα AGRO 2 – 1 και AGRO 2 – 2 του πιστοποιητικού και επιβλέποντος οργανισμού AGROCERT.
- Αναθέτει αποκλειστικά στην Ε.Α.Σ. ΑΛΜΩΠΙΑΣ τη λήψη όλων των αναγκαίων μέτρων διαχείρισης, με σκοπό την απόκτηση και διατήρηση της πιστοποίησης για το σύστημα Ολοκληρωμένης Διαχείρισης, για τις αρχές της οποίας και την πολιτική, έχει ήδη ενημερωθεί.
- Τηρεί αληθή και με την απαιτούμενη πληρότητα τα στοιχεία που του ζητούν ο επιβλέπων γεωπόνος αλλά και ο επικεφαλής της ομάδας και να τα θέτει στην διάθεση αυτών όποτε του ζητηθούν.
- Επιτρέπει και διευκολύνει τον διενεργούμενο έλεγχο στη γεωργική του εκμετάλλευση από τον επιβλέποντα, και το αρμόδιο προσωπικό του AGROCERT.
- Είναι στην διάθεση του επικεφαλής και του επιβλέποντος για κάθε συζήτηση, πληροφορία ή έλεγχο, όταν αυτό του ζητηθεί.
- Παρακολουθεί όλα τα απαραίτητα προγράμματα κατάρτισης που θα πραγματοποιηθούν για τις απαιτήσεις του συστήματος.
- Σε περίπτωση μη συμμόρφωσης με τις παραπάνω υποχρεώσεις, αποδέχεται την λήψη μέτρων που καθορίζονται εκάστοτε από τα όργανα Διοίκησης της Ε.Α.Σ. ΑΛΜΩΠΙΑΣ.

Ο δεύτερος των συμβαλλομένων ως επικεφαλής δεσμεύεται να:

- Μεριμνά για τον ουσιαστικό και έγκαιρο προγραμματισμό εφαρμογής του συστήματος ολοκληρωμένης διαχείρισης των

καλλιεργειών της ομάδας, σύμφωνα με τις απαιτήσεις των
προτύπων του συστήματος για τον ρόλο, τις αρμοδιότητες και τις
υποχρεώσεις του επικεφαλής.

Αριδαία

.... / /

Οι συμβαλλόμενοι

Ο παραγωγός – μέλος της ομάδας

Ο επικεφαλής

_____ (υπογραφή)

Περιεχόμενο	Διάρκεια διατήρησης	Χώρος φύλαξης	Υπεύθυνος Διατήρησης
1. Οργανόγραμμα & αναθεωρήσεις του (έντυπο ALD - 006.1)	Συνεχώς	Αρχείο εξωτερικών εγγράφων	Υπεύθυνος Αρχείων
2. Βιογραφικά σημειώματα. (τελευταία ενημέρωση)	Συνεχώς	Αρχείο εξωτερικών εγγράφων	Υπεύθυνος Αρχείων
3. Πίνακας με ονόματα και αγροτεμάχια παραγωγών (έντυπο ALD - 006.2).	Συνεχώς	Αρχεία παραγωγών	Υπεύθυνος Αρχείων
4. Ιδιωτικά συμφωνητικά παραγωγών με την Ε.Α.Σ. ΑΛΜΩΠΙΑΣ. (έντυπο ALD - 006.3).	Συνεχώς	Αρχείο εξωτερικών εγγράφων	Υπεύθυνος Αρχείων
5. Χαρτογράφηση περιοχής / ταυτοποίηση αγροκτημάτων.	Συνεχώς	Αρχείο εξωτερικών εγγράφων	Επιβλέπων Γεωπόνος Τομεάρχες
6. Σκαρίφημα του χάρτη κάθε αγροτεμαχίου με τις γειτονικές καλλιέργειες. (έντυπο ALD - 006.4)	Κάθε φορά που αλλάζουν οι γειτονικές καλλιέργειες	Αρχεία παραγωγών	Επιβλέπων Γεωπόνος Τομεάρχες
7. Χώροι ευθύνης Τομεαρχών. (έντυπο ALD - 006.5)	Συνεχώς	Αρχείο Εξωτερικών Εγγράφων	Επιβλέπων Γεωπόνος Τομεάρχες
8. Τίτλοι ιδιοκτησίας ή αποδεικτικά ενοικίασης.	Συνεχώς	Αρχεία παραγωγών	Υπεύθυνος Αρχείων

ΑΝΤΙΚΕΙΜΕΝΟ ΚΑΤΑΡΤΙΣΗΣ	ΠΡΟΒΛΕΠΟΜΕΝΗ ΠΕΡΙΟΔΟΣ ΚΑΤΑΡΤΙΣΗΣ
<p>ΠΕΡΙΒΑΛΛΟΝ-ΝΟΜΟΘΕΣΙΑ-ΚΩΔΙΚΕΣ Ο.Γ.Π.</p> <p>(Κατάρτιση, ανά χωριό)</p>	<p>ΟΚΤΩΒΡΙΟΣ</p>

ΠΗΓΕΣ ΕΦΗΜΕΡΙΔΩΝ

Η ΑΝΑΒΙΩΣΗ ΤΗΣ ΔΙΕΠΑΓΓΕΛΜΑΤΙΚΗΣ

Μολονότι ακόμη χρωστούν εξηγήσεις στους αγρότες για το τι απέγιναν τα περισσότερα από εκατό εκατομμύρια δραχμές που είχαν παράνομα παρακρατήσει από τους παραγωγούς συμπύρηνου ροδάκινου το 2001, στη σύσκεψη που αναφερόμαστε ασχολήθηκαν μακριά από τους αγρότες, με το... παρόν και το μέλλον του συμπύρηνου ροδάκινου-άμεσες ενέργειες.

Μία λοιπόν τέτοια άμεση ενέργεια που επισημαίνουν στην ελληνική πολιτεία να προχωρήσει άμεσα είναι η... η αργοπορία του Υπουργείου στη λήψη απόφασης οικονομικής στήριξης των βιομηχανιών κομπόστας. Αυτό λοιπόν είναι το πρόβλημα που το συμπύρηνο ροδάκινο πάει από το κακό στο χειρότερο;;; Η αλήθεια βέβαια είναι προφανής.-Δεκάδες εκατομμύρια με περισσό θράσος παρακράτησαν από τους αγρότες στο όνομα του ροδακίνου, αλλά δεν έγινε τίποτα και τα λεφτά χάθηκαν!!!!

-Κάθε λογής... οικονομικές στηρίξεις από χρήματα του ελληνικού λαού κάθε τρείς και λίγο δεν είχαν κανένα αποτέλεσμα. Γι αυτό ζητούν κι άλλες οικονομικές στηρίξεις.

-Η αλήθεια είναι ότι οι αγρότες, οι συνεταιρισμοί και οι βιομηχανίες που θέλουν να κάνουν τη δουλεία τους είναι έξω από τις λογικές αυτές, και πετυχαίνουν. Οι άλλες λογικές δεν οδηγούν πουθενά το ροδάκινο.

Μήπως η Πολιτεία πρέπει να πληρώσει στους παραγωγούς όσα τους χρωστούν κάποιες βιομηχανίες κομπόστας;;;

(Η ΦΩΝΗ ΤΗΣ ΑΛΜΩΠΙΑΣ, Σάββατο 30 Μαΐου 2009, Έτος 18°, Αριθμός φύλλου 880).

ΑΝΑΚΟΙΝΩΣΗ ΤΟΥ ΥΠΟΥΡΓΕΙΟΥ ΑΓΡΟΤΙΚΗΣ ΑΝΑΠΤΥΞΗΣ**ΣΤΑ 25 ΛΕΠΤΑ Η ΤΙΜΗ ΤΟΥ ΒΙΟΜΗΧΑΝΙΚΟΥ****Θέματα διαχείρισης του συμπύρηνου ροδακίνου**

Σχετικά με τη διαχείριση της φετινής παραγωγής του συμπύρηνου ροδάκινου από το γραφείο του Υφυπουργού Αγροτικής Ανάπτυξης και Τροφίμων κ. Κ. Κιλτίδη εκδόθηκε η εξής ανακοίνωση: Διατρέχοντας το πλέον δυσμενές παραγωγικό έτος για το συμπύρηνο ροδάκινο, είναι καταφανές ότι η όλη κατάσταση στην απορρόφηση και εμπορία του επιδεινώνεται από τη διεθνή οικονομική κρίση και τα αποθέματα κομπόστας που υπάρχουν από τον προηγούμενο χρόνο στη χώρα μας.

Οι τιμές διεθνώς συμπιέζονται. Η καταγραφή στις χώρες όπου επίσης παράγεται συμπύρηνο ροδάκινο είναι αψευδής μάρτυρας αυτής της δύσκολης οικονομικής συγκυρίας.

Παρά ταύτα με επανειλημμένες συσκέψεις και με βαθειά μελέτη του προβλήματος το Υπουργείο Αγροτικής Ανάπτυξης και Τροφίμων, όπως και την προηγούμενη χρονιά, επέδειξε ανυπόκριτο ενδιαφέρον για το προϊόν που μας έχει καταστήσει πρωτοπόρους στη διεθνή αγορά.

Μετά την ολοκλήρωση των ενημερωτικών συναντήσεων που είχε ο υφυπουργός κ. Κ. Κιλτίδης με όλους τους ενδιαφερόμενους, εκπονήθηκε σχέδιο υποστηρικτικών παρεμβάσεων από τα συναρμόδια υπουργεία.

Με γνώμονα ότι διακηρύχθηκε για τις βασικές αρχές που θα διέπουν τις κυβερνητικές αποφάσεις και με σεβασμό στους κανόνες του υγιούς ανταγωνισμού, η κυβέρνηση θα σταθεί αρωγός και εγγυητής της παραγωγής και της ανάπτυξης του ροδακίνου.

Ύστερα από την ενδελεχή έρευνα των υπηρεσιακών παραγόντων επί του σχεδίου που εκπονήθηκε από το ΥΠ.Α.Α.Τ γνωστοποιούμε σήμερα ότι το εισόδημα των ροδακινοπαραγωγών θα διασφαλιστεί κατ' ελάχιστο στα περσινά επίπεδα (που μεσοσταθμικά για το επεξεργασμένο ροδάκινο η τιμή κυμάνθηκε περί τα 25 λεπτά ανά κιλό) με τη συνεργασία όλων των εμπλεκόμενων φορέων στην παραγωγική διαδικασία. Οι δε αποζημιώσεις που θα δοθούν από τον ΕΛ.ΓΑ για την κακή ποιότητα του συγκομιζόμενου

συμπύρηνου ροδάκινου θα διασφαλίσουν ακόμη περισσότερο το εισόδημα των παραγωγών.

Ήδη όλοι οι αρμόδιοι φορείς και ενδιαφερόμενοι έχουν κληθεί για να λάβουν τις απαραίτητες οδηγίες από την πολιτική ηγεσία του ΥΠ.Α.Α.Τ για τις αντίστοιχες διευθύνσεις του υπουργείου.

Εγγυητής της διαφάνειας, της αξιόπιστης εμπορίας και του εισοδήματος των αγροτών είναι το ΥΠ.Α.Α.Τ με τις νομαρχιακές αυτοδιοικήσεις με τις οποίες έχει στενή συνεργασία.

(Η ΦΩΝΗ ΤΗΣ ΑΛΜΩΠΙΑΣ, Σάββατο 4 Ιουλίου 2009, Έτος 18^ο, Αριθμός φύλλου 885).

ΣΤΑ 16 ΛΕΠΤΑ ΤΑ ΠΡΩΤΑ ΣΥΜΒΟΛΑΙΑ!!!

Όσα ο κ. Κιλτίδης εξάγγειλε για 25 λεπτά, ήταν απλά ένα σενάριο....

Οι βιομηχανίες διεκδικούν από μία κυβέρνηση πρόθυμη να χαριστεί τις οικονομίες του άγρια φορολογούμενου Έλληνα πολίτη.

Μόλις πριν από μερικές μέρες ο υφυπουργός Αγροτικής Ανάπτυξης με ανακοίνωση που δόθηκε στον τύπο και που δημοσιεύθηκε στην πρώτη σελίδα του προηγούμενου φύλλου μας, διατράνωνε την...κυβερνητική βούληση να σταθεί αρωγός και εγγυητής της παραγωγής βιομηχανικού ροδάκινου.

Ισχυριζόταν μάλιστα πως μετά από ενδελεχή μελέτη του θέματος από υπηρεσιακούς παράγοντες και μετά την ολοκλήρωση των ενημερωτικών συναντήσεων με όλους τους ενδιαφερόμενους, εκπονήθηκε σχέδιο υποστηρικτικών παρεμβάσεων από τα συναρμόδια υπουργεία ώστε να εισπράξει ο παραγωγός περί τα 25 λεπτά ανά κιλό συμπύρηνου ροδάκινου.

Χτες το απόγευμα ο διαδικτυακός τόπος της ΠΑ.ΣΕ.ΓΕΣ πρόβαλε τον ισχυρισμό πως η όλη ανακοίνωση του υφυπουργού κ. Κ. Κιλτίδη δεν ήταν παρά μία πρόταση ή ένα εναλλακτικό σενάριο, αν θέλετε, που είχε

καταθέσει ο υφυπουργός στο οικονομικό επιτελείο της κυβέρνησης. Το γεγονός του κυβερνητικού "λέμε και ξελέμε" το επιβεβαίωσαν και άλλοι βουλευτές.

Δεν είναι άλλωστε η πρώτη φορά που υπουργοί και υφυπουργοί αυτής της κυβέρνησης λένε και σε ελάχιστο χρόνο ξελένε...!!!

Λίγες, λοιπόν, μέρες μόνο πριν από τη συγκομιδή των πρώτων βιομηχανικών ροδάκινων η κυβέρνηση της Ν.Δ. παίζει με την αγωνία του αγροτικού κόσμου για μία λογική και δίκαιη ανταμοιβή του κόπου του ροδακινοπαραγωγού, με την αγωνία του παραγωγού να διαμορφώσει ένα εισόδημα που θα του επιτρέψει να επιβιώσει αυτός και η οικογένεια του.

Τι μεσολάβησε; Χτες Παρασκευή πραγματοποιήθηκε η σύσκεψη που εκκρεμούσε μεταξύ εκπροσώπων των βιομηχανιών και του υφυπουργού κ Κ. Κιλτίδη. Τα ακριβώς διαμείφτηκε δεν είμαστε σε θέση να γνωρίζουμε.

Φαίνεται όμως πως οι εκπρόσωποι των βιομηχανιών, αφού πρωτύτερα διαπίστωσαν πόσο εύκολα και χωρίς διαμαρτυρίες γινόταν αποδεκτή η τιμή των 25 λεπτών ανά κιλό προϊόντος, αποφάσισαν να σκληρύνουν τη θέση τους και τίναξαν στον αέρα όλες τις...ενδεδειγμένες μελέτες και όσα άλλα είχαν προηγηθεί.

Και ξεκινά νέος κύκλος διαπραγματεύσεων με την κυβέρνηση πάντα πρόθυμη να ικανοποιήσει τα αιτήματα των βιομηχάνων και σε ακόμα δυσμενέστερη θέση, γιατί δεν έχει χρόνο και γρήγορα θα βρεθεί αντιμέτωπη με τους παραγωγούς.

Κατ' αρχήν να διευκρινίσουμε ότι οι βιομήχανοι είχαν κιόλας αποσπάσει από την κυβέρνηση της ΝΔ νέα ρύθμιση για τα δάνεια τους και παράταση καταβολής των δόσεων τους!!!

Μπράβο στην κυβέρνηση της ΝΔ...

Επιπλέον, συμφωνά με τις πληροφορίες μας, πέρα από εξευτελίστηκες τιμές οι βιομήχανοι κατάψυξης και μεταποίησης (κομπόστας) διεκδικούν:

-να υποστηριχτούν με χρηματοδότηση, όπως γίνεται κάθε χρόνο, για την ποσότητα συμπύρηνου ροδακίνου που θα μεταποιηθούν!!!

- να υποστηριχτούν με ...επιχειρησιακά προγράμματα κατάρτισης από το Υπουργείο Απασχόλησης.

Τέτοια.. "αυτονόητες" διεκδικήσεις οι βιομηχανίες!!!

Και όπως μας ενημέρωσε ο διαδικτυακός τόπος της ΠΑΣΕΓΕΣ ,ήδη οι βιομηχανίες έχουν συνάψει με Ομάδες Παραγωγών τα πρώτα συμβόλαια για την αγορά βιομηχανικών ροδάκινων.

Σε ποια τιμή;;;

16 λεπτά το κιλό!!!

Καμία πολιτική λογική δεν νομιμοποιεί τις επιπλέον χρηματοδοτήσεις που η κυβέρνηση της ΝΔ προσφέρει στους βιομήχανους, που επιμένουν να αγοράζουν με ψίχουλα το μόχθο του παραγωγού.

Από καμία άποψη η κυβέρνηση της ΝΔ δεν νομιμοποιείται να χρηματοδοτήσει τις βιομηχανίες με τα χρήματα που αντλεί από της φορομπηχτικές πρακτικές της σε βάρος των Ελλήνων πολιτών.

Πολύ περισσότερο η κυβέρνηση της ΝΔ δεν νομιμοποιείται να συμπράξει με τους βιομήχανους για να πάρουν την παράγωγη των αγροτών σε εξευτελιστικές τιμές.

Οι πραγματικοί και οι σωστοί βιομήχανοι δεν μπορούν να υιοθετούν τις εκβιαστικές πρακτικές που εφαρμόζονται.

Τα ι θα κάνουν η ΔΑΝΑΙΣ, ο ΚΡΟΝΟΣ και κάποιες άλλες βιομηχανίες αν η κυβέρνηση δεν είχε καμία διάθεση να τους χαριστεί. Θα δουλέψουν ή θα κλείσουν; Θα πάρουν τα ροδάκινα στα 10 η στα 15 λεπτά;

Είναι πιθανότερο να δουλέψουν στη λογική που σχεδίασαν και υλοποίησαν τις επενδύσεις τους.

Κι εν πάση περιπτώσει κανείς δεν ψήφισε τη ΝΔ , για να χαρίζεται στις βιομηχανίες τα χρήματα του άγρια φορολογούμενου Έλληνα πολίτη!

(Η ΦΩΝΗ ΤΗΣ ΑΛΜΩΠΙΑΣ, Σάββατο 11 Ιουλίου 2009, Έτος 18^ο, Αριθμός φύλλου 886).

ΠΟΥ ΟΔΗΓΕΙΤΑΙ ΤΟ ΒΙΟΜΗΧΑΝΙΚΟ ΡΟΔΑΚΙΝΟ ;

Από τις πρακτικές των βιομηχανιών και την κυβέρνηση να παρακολουθεί. Γιατί ΤΟ ΒΗΜΑ κάνει λόγο ξανά για εισαγωγές συμπύρηνων από την Κίνα;

Μετά από έντεκα ημέρες κινητοποιήσεων οι ροδακινοπαραγωγοί της Πέλλας αποχώρησαν την Δευτέρα από τα μπλόκα των δύο κεντρικών δρόμων του νομού.

Η απόφαση είχε παρθεί την Κυριακή , καθώς οι αγρότες και οι εκπρόσωποι τους συνειδητοποίησαν το αδιέξοδο μπροστά στην κυβερνητική αδιαλλαξία από τη μια και την παραγωγή που σαπίζει στα δέντρα από την άλλη.

Για άλλη μια χρονιά η τελική ρύθμιση , στην οποία υποχρεώθηκε η κυβέρνηση κάτω από την πίεση των αγροτικών κινητοποιήσεων, δεν εξασφαλίζει αξιοπρεπές εισόδημα για τον ροδακινοπαραγωγό. Πέρα από όσα

άλλα μπορεί να λέγονται, η κυβέρνηση ελέγχεται και για το γεγονός ότι υιοθέτησε άκριτα όλους τους ισχυρισμούς των εκπροσώπων των βιομηχανιών , χωρίς ούτε κατά διάνοια αμφισβητήσει την αλήθεια τους.

Αντί να πιέσει τις βιομηχανίες να ικανοποιήσουν τα δίκαια αγροτικά αιτήματα , φαίνεται πως ικανοποίησε εν κρυπτώ τις διεκδικήσεις των βιομηχανιών, όπως κάθε χρόνο, που χρησιμοποίησαν και πάλι τους αγρότες ως μοχλό πίεσης.

Οι βιομηχανίες επικαλούνται την κρίση σαν άλλοθι για να ρίξουν ακόμα περισσότερο τις τιμές, επιδιώκοντας στην πραγματικότητα να εξασφαλίσουν ακόμα μεγαλύτερα κέρδη, ενώ συνάμα διεκδικούν και ζεστό κρατικό χρήμα.

Η Κυριακάτικη μάλιστα έκδοση (26/7/2009) της εφημερίδας ΤΟ ΒΗΜΑ στην 7^η σελίδα του ένθετου ΑΝΑΠΤΥΞΗ αναφέρει μεταξύ άλλων στο δίστηλο ρεπορτάζ υπό τον τίτλο "Χάλασε η... κομπόστα" :

Οι αγρότες υποστηρίζουν ότι γίνονται αθρόες εισαγωγές τόσο σε ροδάκινο όσο και σε αχλάδι από την Κίνα, προϊόν ωστόσο υποβαθμισμένο ποιοτικά που αναμειγνύεται με το εγχώριο και έτσι υπονομεύεται το μέλλον όλου του κλάδου.

Ένας, λοιπόν, δυναμικός κλάδος καταρρέει και ευθύνες αναλογούν κυρίως στις βιομηχανίες και την κυβέρνηση.

(Η ΦΩΝΗ ΤΗΣ ΑΛΜΩΠΙΑΣ, Σάββατο 1 Αυγούστου 2009, Έτος 18^ο, Αριθμός φύλλου 889).

ΔΙΑΧΥΤΕΣ ΣΤΑ ΧΩΡΙΑ ΤΗΣ ΑΛΜΩΠΙΑΣ ΜΕ ΒΙΟΜΗΧΑΝΙΚΟ ΡΟΔΑΚΙΝΟ

ΑΠΟΓΝΩΣΗ, ΑΠΟΓΟΗΤΕΥΣΗ ΚΑΙ ΑΠΕΛΠΙΣΙΑ ΚΑΘΩΣ Η ΜΙΑ ΠΟΙΚΙΛΙΑ ΣΥΜΠΥΡΗΝΟΥ ΜΕΤΑ ΤΗΝ ΑΛΛΗ ΣΑΠΙΖΟΥΝ ΣΤΑ ΧΩΡΑΦΙΑ

Στα χωράφια σαπίζουν σήμερα τα συμπύρηννα ροδάκινα σαν αποτέλεσμα της πολιτικής που επιμένει να εφαρμόζει η κυβέρνηση της ΝΔ , εξυπηρετώντας τα συμφέροντα των βιομηχανιών.

Στον κάμπο η δυσωδία από την σαπίλα είναι έντονη και πολλοί μιλούν για ΚΑΤΑΣΤΡΟΦΗ του συμπύρηνου ροδάκινου και του αγροτικού κόσμου της Αλμωπίας. Η απόγνωση και η απελπισία έχουν κυριεύσει τον αγροτικό κόσμο εξαιτίας των πρωτόγνωρων καταστάσεων που βιώνει, ενώ η αβεβαιότητα για την απορρόφηση ή την αποζημίωση της παραγωγής επιτείνει την ανησυχία και την αγωνία για το χειμώνα και το μέλλον.

Και μην ξεχνάμε αυτή η οικονομική δυσπραγία των αγροτών συνεπάγεται μεγαλύτερη δυσπραγία στην αγορά της Αριδαίας.

Ζητήθηκε από τους παραγωγούς να αφήσουν κάποιες ποικιλίες να σαπίσουν στα χωράφια. Δυστυχώς σαπίζουν τα ροδάκινα και στα διπλανά χωράφια.

Έτσι πολλοί δεν είναι σε θέση να παραδώσουν ούτε ένα κιλό Άνδρος, οπότε δεν θα αποζημιωθούν από τον ΕΛ.ΓΑ. ούτε για ένα κιλό σύμφωνα με την περιβόητη εξαγγελία για μισά μισά.

Και όταν πάει κάποιος να παραδώσει πολύς καλής ποιότητας προϊόν, άλλοτε τον διώχνουν λέγοντας του ότι δεν παραλαμβάνουν τη συγκεκριμένη μέρα, άλλοτε τον διώχνουν με την ψευδή δικαιολογία ότι δεν είναι καλά τα ροδάκινα, ενώ άλλες φορές του ζητούν να τα αφήσει για χυμό έναντι έξι λεπτά το κιλό.

Πρόσφατα καταγγέλθηκε η πρακτική βιομηχανιών να εκβιάζουν τους παραγωγούς μισή ποσότητα να την αφήνουν για κομπόστα (18 λεπτά) και την άλλη μισή για χυμό (6 λεπτά). Σύνολο 12 λεπτά !!!

Μα και να πληρωθεί κάποιος πενήντα τόνους (50.000 κιλά), θα εισπράξει στην καλύτερη περίπτωση 9.000 € !!! Τι να πρωτοπληρώσει ο παραγωγός με αυτό το ποσό;

Είναι πολύ πιθανό να εξαγγελθούν νέα μέτρα και να δοθούν και άλλες υποσχέσεις, καθώς για τους κυβερνώντες οι υποσχέσεις και οι εξαγγελίες είναι όφελος. Άλλοι θα πληρώσουν τα σπασμένα αφού οι βουλευτικές εκλογές δε θα αργήσουν.

(Η ΦΩΝΗ ΤΗΣ ΑΛΜΩΠΙΑΣ, Σάββατο 22 Αυγούστου 2009, Έτος 18^ο, Αριθμός φύλλου 890).

ΒΙΒΛΙΟΓΡΑΦΙΑ

- [1] Ι.Νούσης . (1990) : Η νέα δενδροκομία-Ειδική δενδροκομία. Εκδ. Δευτέρα, Αθηνά .Τόμος Α΄
- [2] Κ. Ποντίκης . (1996) : Ειδική δενδροκομία - Πυρρηνόκαρπα . Εκδ. Σταμούλη, Αθηνά-Πειραιάς . Τόμος Β΄
- [3] Γιαννοπολίτης Κ. - Σκαλιδάκης Σ. (2005) : <<Πιστοποιημένη Ολοκληρωμένη Διαχείριση>> , Γεωργία και Κτηνοτροφία.
- [4] Ειδική Γραμματεία Προγραμματισμού και εφαρμογών .(2005) : <<Κώδικες Ορθής Γεωργικής Πρακτικής>> , Υπουργείο Αγροτικής Ανάπτυξης και Τροφίμων , Αθηνά. <http://www.Minagric.gr>
- [5] Ν. Κουτλιάμπας (2005) Γεωργία και Κτηνοτροφία τεύχος 4.
- [6] Η φωνή της Αλμωπίας.
- [7] <http://www.agrocert.gr>