

**ΤΕΙ ΜΕΣΟΛΟΓΓΙΟΥ
ΣΧΟΛΗ ΔΙΟΙΚΗΣΗΣ ΟΙΚΟΝΟΜΙΑΣ
ΤΜΗΜΑ ΣΤΕΛΕΧΩΝ ΣΥΝΕΤΑΙΡΙΣΤΙΚΩΝ ΟΡΓΑΝΩΣΕΩΝ ΚΑΙ
ΕΚΜΕΤΑΛΛΕΥΣΕΩΝ**

ΠΤΥΧΙΑΚΗ ΕΡΓΑΣΙΑ

**ΣΥΝΕΤΑΙΡΙΣΜΟΙ ΜΑΡΚΟΠΟΥΛΟΥ Α.ΑΤΤΙΚΗΣ
ΔΟΣΗ ΔΗΜΗΤΡΑ (7198)**



**ΕΠΙΒΛΕΠΩΝ : Δρ. ΠΟΛΙΤΗΣ-ΣΤΕΡΓΙΟΥ ΕΥΑΓΓΕΛΟΣ
ΑΝΑΠΛΗΡΩΤΗΣ ΚΑΘΗΓΗΤΗΣ**

ΜΕΣΟΛΟΓΓΙ 2003

ΠΕΡΙΕΧΟΜΕΝΑ

	ΣΕΛ
ΕΙΣΑΓΩΓΗ	6
ΓΕΝΙΚΑ ΣΤΟΙΧΕΙΑ ΠΕΡΙ ΣΥΝΕΤΑΙΡΙΣΜΩΝ	11

Α΄ ΜΕΡΟΣ

ΑΓΡΟΤΙΚΟΣ ΣΥΝΕΤΑΙΡΙΣΜΟΣ ΜΑΡΚΟΠΟΥΛΟΥ

ΚΕΦΑΛΑΙΟ 1 ° : " ΙΣΤΟΡΙΚΗ ΑΝΑΔΡΟΜΗ ΣΥΝΕΤΑΙΡΙΣΜΟΥ "

1.1 : ΙΣΤΟΡΙΑ ΑΓΡΟΤΙΚΟΥ ΣΥΝΕΤΑΙΡΙΣΜΟΥ	19
1.2 : ΣΥΣΤΑΣΗ-ΕΠΩΝΥΜΙΑ-ΕΔΡΑ	21

ΚΕΦΑΛΑΙΟ 2 ° : " ΜΕΛΗ & ΔΙΟΙΚΗΤΙΚΗ ΟΡΓΑΝΩΣΗ "

2.1 : α) ΣΚΟΠΟΣ ΑΓΡΟΤΙΚΟΥ ΣΥΝΕΤΑΙΡΙΣΜΟΥ	23
β) ΜΕΛΗ-ΔΙΟΙΚΗΣΗ	23
γ) ΣΧΕΔΙΑΓΡΑΜΜΑ ΙΕΡΑΡΧΙΑΣ	25
2.2 : ΠΡΟΣΩΠΙΚΟ ΑΓΡ.ΣΥΝΕΤ.ΜΑΡΚΟΠΟΥΛΟΥ -ΠΡΟΣΟΝΤΑ-ΜΙΣΘΟΙ	26

ΚΕΦΑΛΑΙΟ 3 ° : " ΔΡΑΣΤΗΡΙΟΤΗΤΕΣ & ΛΕΙΤΟΥΡΓΙΑ ΑΓΡΟΤΙΚΟΥ ΣΥΝ. ΜΑΡΚΟΠΟΥΛΟΥ "

3.1 : ΔΡΑΣΤΗΡΙΟΤΗΤΕΣ	28
3.2 : ΠΕΡΙΓΡΑΦΗ ΕΓΚΑΤΑΣΤΑΣΕΩΝ	32

ΚΕΦΑΛΑΙΟ 4 ° : " ΟΙΚΟΝΟΜΙΚΗ ΘΕΣΗ ΤΗΣ ΕΠΙΧΕΙΡΗΣΗΣ "

4.1 : ΛΟΓΙΣΤΙΚΑ ΣΤΟΙΧΕΙΑ-ΙΣΟΛΟΓΙΣΜΟΣ	46
4.2 : ΛΟΓΙΣΤΙΚΑ ΒΙΒΛΙΑ	48
4.3 : ΠΙΝΑΚΕΣ ΠΩΛΗΣΕΩΝ	48
4.4 : ΠΕΡΙΟΥΣΙΑΚΑ ΣΤΟΙΧΕΙΑ	49

ΚΕΦΑΛΑΙΟ 5 ° : " ΣΥΓΧΡΟΝΑ ΠΡΟΒΛΗΜΑΤΑ - ΠΡΟΟΠΤΙΚΕΣ "

5.1 : ΠΡΟΒΛΗΜΑΤΑ- ΠΡΟΟΠΤΙΚΕΣ	51
5.2 : ΜΑΚΕΤΑ ΠΡΟΤΑΣΗΣ ΚΟΥΡΤΑΚΗ ΓΙΑ ΑΝΑΠΤΥΞΗ ΤΟΥ ΑΓΡΟΤΙΚΟΥ ΣΥΝ. ΜΑΡΚΟΠΟΥΛΟΥ	54

Β' ΜΕΡΟΣ

ΚΛΑΔΙΚΗ ΟΡΓΑΝΩΣΗ ΠΑΡΑΓΩΓΗΣ ΦΙΣΤΙΚΙΩΝ ΤΟΥ ΑΓΡΟΤΙΚΟΥ ΣΥΝΕΤΑΙΡΙΣΜΟΥ ΜΑΡΚΟΠΟΥΛΟΥ

ΚΕΦΑΛΑΙΟ 1 ° : " ΙΣΤΟΡΙΚΗ ΑΝΑΔΡΟΜΗ ΟΜΑΔΑΣ "

1.1 : ΣΥΝΤΟΜΟ ΙΣΤΟΡΙΚΟ ΤΗΣ Κ.Ο.Π.Α.Σ.	58
1.2 : ΜΕΛΗ – ΕΚΤΑΣΗ – ΑΡΙΘΜΟΣ ΔΕΝΔΡΩΝ & ΠΑΡΑΓΩΓΗ ΓΙΑ ΤΟ ΈΤΟΣ 1993	63
1.3 : ΠΕΡΙΓΡΑΦΗ ΑΡΧΙΚΗΣ ΚΑΤΑΣΤΑΣΗΣ ΟΣΟΝ ΑΦΟΡΑ :	
α) ΤΗΝ ΠΑΡΑΓΩΓΗ	65
β) ΤΗΝ ΚΑΤΑΣΤΑΣΗ ΤΗΣ ΦΙΣΤΙΚΙΑΣ	65

ΚΕΦΑΛΑΙΟ 2 ° : " ΜΕΛΗ & ΔΙΟΙΚΗΤΙΚΗ ΟΡΓΑΝΩΣΗ "

2.1 : α) ΜΕΛΗ – ΔΙΟΙΚΗΣΗ	66
β) ΔΙΚΑΙΩΜΑΤΑ-ΥΠΟΧΡΕΩΣΕΙΣ ΜΕΛΩΝ	68

ΚΕΦΑΛΑΙΟ 3 ° : " ΔΡΑΣΤΗΡΙΟΤΗΤΕΣ & ΛΕΙΤΟΥΡΓΙΑ Κ.Ο.Π.Α.Σ. "

3.1 : ΚΑΛΛΙΕΡΓΗΤΙΚΗ ΤΕΧΝΙΚΗ ΠΟΥ ΑΚΟΛΟΥΘΕΙ Η ΟΜΑΔΑ	69
3.2 : ΤΕΧΝΙΚΗ ΥΠΟΔΟΜΗ ΤΩΝ ΕΚΜΕΤΑΛΛΕΥΣΕΩΝ	71
3.3 : α) Η ΤΕΧΝΙΚΗ ΒΟΗΘΕΙΑ	72
β) ΠΙΝΑΚΑΣ ΤΕΧΝΙΚΗΣ ΥΠΟΔΟΜΗΣ	73
3.4 : α) ΕΓΚΑΤΑΣΤΑΣΕΙΣ & ΜΗΧΑΝΗΜΑΤΑ ΠΟΥ ΗΔΗ ΥΠΑΡΧΟΥΝ	75
β) ΕΜΠΟΡΙΑ	75

ΚΕΦΑΛΑΙΟ 4 ° : " ΟΙΚΟΝΟΜΙΚΑ ΣΤΟΙΧΕΙΑ Κ.Ο.Π.Α.Σ. "

4.1 : ΛΟΓΙΣΤΙΚΑ ΣΤΟΙΧΕΙΑ Κ.Ο.Π.Α.Σ.- ΤΑΜΕΙΟ ΟΜΑΔΑΣ ΠΑΡΑΓΩΓΩΝ	77
4.2 : ΕΙΔΙΚΟΣ ΛΟΓΑΡΙΑΣΜΟΣ ΑΠΟΘΗΚΗΣ	78
4.3 : ΛΟΓΙΣΤΙΚΑ ΒΙΒΛΙΑ	81
4.4 : α) ΔΕΛΤΙΟ ΠΟΣΟΤΙΚΗΣ ΠΑΡΑΛΑΒΗΣ & ΠΑΡΑΔΟΣΗΣ	83
β) ΕΚΚΑΘΑΡΙΣΗ ΜΕ ΠΑΡΑΓΩΓΟ	84
γ) ΤΙΜΟΛΟΓΙΟ ΠΩΛΗΣΗΣ ΑΓΡΟΤΙΚΩΝ ΠΡΟΪΟΝΤΩΝ – ΔΕΛΤΙΟ ΑΠΟΣΤΟΛΗΣ	85

ΚΕΦΑΛΑΙΟ 5 ° : " ΕΙΔΙΚΗ ΓΕΩΡΓΙΚΗ ΑΝΑΓΝΩΡΙΣΗ ΟΜΑΔΑΣ ΠΑΡΑΓΩΓΩΝ – ΑΝΑΚΛΗΣΗ ΤΗΣ "

5.1 α) : ΑΝΑΓΝΩΡΙΣΗ ΟΜΑΔΑΣ ΠΑΡΑΓΩΓΩΝ ΜΑΡΚΟΠΟΥΛΟΥ	86
β) : ΑΝΑΓΝΩΡΙΣΗ ΩΣ ΠΡΟΪΟΝΤΟΣ ΟΝΟΜΑΣΙΑΣ ΠΡΟΕΛΕΥΣΗΣ ΤΟΥ ΦΙΣΤΙΚΙΟΥ ΜΑΡΚΟΠΟΥΛΟΥ ΜΕ ΤΗΝ ΟΝΟΜΑΣΙΑ " ΚΕΛΥΦΩΤΟ ΦΙΣΤΙΚΙ ΜΑΡΚΟΠΟΥΛΟΥ ΜΕΣΟΓΕΙΩΝ "	87
5.2 : ΑΝΑΚΛΗΣΗ ΑΝΑΓΝΩΡΙΣΗΣ.	87

ΚΕΦΑΛΑΙΟ 6 ° : " ΕΛΕΓΧΟΣ ΔΡΑΣΤΗΡΙΟΤΗΤΩΝ ΠΑΡΑΓΩΓΩΝ Κ.Ο.Π.Α.Σ."

6.1 : ΣΥΓΚΡΟΤΗΣΗ ΕΠΙΤΡΟΠΗΣ ΠΑΡΑΚΟΛΟΥΘΗΣΗΣ & ΕΛΕΓΧΟΥ ΠΑΡ/ΓΩΝ-Ε.Γ.Α 88

ΚΕΦΑΛΑΙΟ 7 ° : " ΣΥΓΧΡΟΝΑ ΠΡΟΒΛΗΜΑΤΑ – ΠΡΟΟΠΤΙΚΕΣ "

7.1 : ΠΡΟΒΛΗΜΑΤΑ – ΠΡΟΟΠΤΙΚΕΣ 89

7.2 : ΣΤΟΧΟΙ ΠΟΥ ΕΠΙΔΙΩΚΟΝΤΑΙ ΑΠΟ ΤΟ ΠΡΟΓΡΑΜΜΑ – ΜΕΛΕΤΗ κ. ΝΙΚΟΛΑΟΥ ΧΑΡΑΛΑΜΠΟΥ ΓΕΩΠΟΝΟΥ ΓΙΑ ΤΗΝ ΒΕΛΤΙΩΣΗ ΤΗΣ ΠΟΙΟΤΗΤΑΣ & ΤΗΣ ΕΜΠΟΡΙΑΣ ΤΩΝ ΦΙΣΤΙΚΙΩΝ ΟΣΟΝ ΑΦΟΡΑ :

α) ΤΗΝ ΠΑΡΑΓΩΓΗ 90

β) ΤΗΝ ΤΕΧΝΙΚΗ ΒΟΗΘΕΙΑ 90

γ) ΤΗΝ ΕΜΠΟΡΙΑ 91

Γ ' ΜΕΡΟΣ

ΑΝΑΓΚΑΣΤΙΚΟΣ ΣΥΝΕΤΑΙΡΙΣΜΟΣ " ΜΑΡΚΟ "

ΚΕΦΑΛΑΙΟ 1 ° : " ΙΣΤΟΡΙΚΗ ΑΝΑΔΡΟΜΗ ΣΥΝΕΤΑΙΡΙΣΜΟΥ "

1.1 : α) ΙΣΤΟΡΙΑ ΤΗΣ ΑΜΠΕΛΟΥ ΣΤΟΝ ΕΛΛΑΔΙΚΟ ΧΩΡΟ 97

β) ΙΣΤΟΡΙΑ " ΜΑΡΚΟ " 98

ΚΕΦΑΛΑΙΟ 2 ° : " ΜΕΛΗ & ΔΙΟΙΚΗΤΙΚΗ ΟΡΓΑΝΩΣΗ "

2.1 : α) ΣΚΟΠΟΣ ΑΝΑΓΚΑΣΤΙΚΟΥ ΣΥΝ. " ΜΑΡΚΟ " 101

β) ΜΕΛΗ – ΔΙΟΙΚΗΣΗ 101

2.2 : ΣΧΕΔΙΑΓΡΑΜΜΑ ΙΕΡΑΡΧΙΑΣ " ΜΑΡΚΟ " 104

ΚΕΦΑΛΑΙΟ 3 ° : " ΔΡΑΣΤΗΡΙΟΤΗΤΕΣ & ΛΕΙΤΟΥΡΓΙΑ ΑΝΑΓΚ.ΣΥΝ. " ΜΑΡΚΟ "

3.1 : ΔΡΑΣΤΗΡΙΟΤΗΤΕΣ " ΜΑΡΚΟ " 105

3.2 : ΠΕΡΙΓΡΑΦΗ ΕΓΚΑΤΑΣΤΑΣΕΩΝ 106

ΚΕΦΑΛΑΙΟ 4 ° : " ΠΑΡΑΓΟΜΕΝΑ ΕΙΔΗ & ΔΙΕΘΝΕΙΣ ΔΙΑΚΡΙΣΕΙΣ "

4.1 : α) ΠΑΡΑΓΟΜΕΝΑ ΕΙΔΗ ΣΥΝΕΤΑΙΡΙΣΜΟΥ 128

β) ΣΤΟΙΧΕΙΑ ΠΑΡΑΓΩΓΗΣ ΟΙΝΟΥ ΑΤΤΙΚΗΣ 1999 131

γ) ΣΥΝΙΣΤΩΜΕΝΕΣ – ΕΠΙΤΡΕΠΟΜΕΝΕΣ ΠΟΙΚΙΛΙΕΣ ΣΤΑΦΥΛΙΩΝ ΑΤΤΙΚΗΣ 134

4.2 : ΒΡΑΒΕΙΑ – ΔΙΕΘΝΕΙΣ ΔΙΑΚΡΙΣΕΙΣ 135

ΚΕΦΑΛΑΙΟ 5 ° : " ΟΙΚΟΝΟΜΙΚΗ ΘΕΣΗ ΤΗΣ ΕΠΙΧΕΙΡΗΣΗΣ "

5.1 : ΛΟΓΙΣΤΙΚΑ ΣΤΟΙΧΕΙΑ – ΙΣΟΛΟΓΙΣΜΟΣ	139
5.2 : ΠΙΝΑΚΕΣ ΠΩΛΗΣΕΩΝ	140
5.3 : ΛΟΓΙΣΤΙΚΑ ΒΙΒΛΙΑ	140
5.4 : ΠΕΡΙΟΥΣΙΑΚΑ ΣΤΟΙΧΕΙΑ " ΜΑΡΚΟ "	141

ΚΕΦΑΛΑΙΟ 6 ° : " ΣΥΓΧΡΟΝΑ ΠΡΟΒΛΗΜΑΤΑ – ΠΡΟΟΠΤΙΚΕΣ "

6.1 : ΠΡΟΣΠΑΘΕΙΑ ΑΞΙΟΠΟΙΗΣΗΣ ΑΚΙΝΗΤΗΣ ΠΕΡΙΟΥΣΙΑΣ	144
6.2 : ΔΗΜΙΟΥΡΓΙΑ ΚΕΝΤΡΟΥ ΔΙΑΠΟΛΙΤΙΣΜΙΚΗΣ ΑΝΑΠΤΥΞΗΣ ΟΙΝΟΥ ΣΤΙΣ ΕΓΚΑΤΑΣΤΑΣΕΙΣ ΤΟΥ ΣΥΝ. " ΜΑΡΚΟ "	147
6.3 : ΠΡΟΒΛΗΜΑΤΑ – ΠΡΟΟΠΤΙΚΕΣ	155
6.4 : ΠΡΟΤΑΣΕΙΣ ΒΕΛΤΙΩΣΕΙΣ.	158

ΓΕΝΙΚΟ ΣΥΜΠΕΡΑΣΜΑ	160
-------------------	-----

ΠΑΡΑΡΤΗΜΑ	166
-----------	-----

ΠΗΓΕΣ / ΒΙΒΛΙΟΓΡΑΦΙΑ	355
----------------------	-----

ΣΥΝΕΤΑΙΡΙΣΜΟΙ
ΜΑΡΚΟΠΟΥΛΟΥ
ΑΤΤΙΚΗΣ

ΕΙΣΑΓΩΓΗ

Σαν τελειόφοιτη του Τμήματος Στελεχών Συνεταιριστικών Οργανώσεων και Εκμεταλλεύσεων, της Σχολής Διοίκησης και Οικονομίας του Τ.Ε.Ι. Μεσολογγίου, θέλοντας να μελετήσω αναλυτικά τις δραστηριότητες του τρόπου λειτουργίας και δράσης μιας συνεταιριστικής επιχείρησης, στάθηκε η αφορμή για να ασχοληθώ διεξοδικά με τρεις Συνεταιρισμούς και να γράψω την εργασία μου.

Πιο συγκεκριμένα ασχολήθηκα με τον **Αγροτικό Συνεταιρισμό Μαρκοπούλου** Ανατολικής Αττικής, την **Κλαδική Οργάνωση Παραγωγής Φιστικιών** του Αγροτικού Συνεταιρισμού Μαρκοπούλου και τον **Αναγκαστικό Συνεταιρισμό ή Συνιδιοκτησία Μαρκοπούλου " ΜΑΡΚΟ "**. Ασχολήθηκα με αυτούς τους Συνεταιρισμούς γιατί πιστεύω ότι μπορούμε να βγάλουμε συγκεκριμένα συμπεράσματα όσον αφορά τη συλλογική λειτουργία και δράση των αγροτών και να περιγράψουμε με ακρίβεια τις προοπτικές που διαγράφονται για τις συνεταιριστικές οργανώσεις γενικότερα στη χώρα μας.

Η εργασία αποτελείται από 3 Μέρη :

ΜΕΡΟΣ Α'

ΑΓΡΟΤΙΚΟΣ ΣΥΝΕΤΑΙΡΙΣΜΟΣ ΜΑΡΚΟΠΟΥΛΟΥ

ΚΕΦΑΛΑΙΟ ΠΡΩΤΟ :	" Ιστορική αναδρομή συνεταιρισμού "
ΚΕΦΑΛΑΙΟ ΔΕΥΤΕΡΟ :	" Μέλη και διοικητική οργάνωση "
ΚΕΦΑΛΑΙΟ ΤΡΙΤΟ :	" Δραστηριότητες και λειτουργία του Αγρ. Συνεταιρισμού Μαρκοπούλου "
ΚΕΦΑΛΑΙΟ ΤΕΤΑΡΤΟ :	" Οικονομική θέση της επιχείρησης "
ΚΕΦΑΛΑΙΟ ΠΕΜΠΤΟ :	" Σύγχρονα προβλήματα – προοπτικές "

ΜΕΡΟΣ Β '

ΚΛΑΔΙΚΗ ΟΡΓΑΝΩΣΗ ΠΑΡΑΓΩΓΗΣ ΦΙΣΤΙΚΙΩΝ ΤΟΥ ΑΓΡΟΤΙΚΟΥ

ΣΥΝ.ΜΑΡΚΟΠΟΥΛΟΥ

ΚΕΦΑΛΑΙΟ ΠΡΩΤΟ :	" Ιστορική αναδρομή συνεταιρισμού "
ΚΕΦΑΛΑΙΟ ΔΕΥΤΕΡΟ :	" Μέλη και διοικητική οργάνωση "
ΚΕΦΑΛΑΙΟ ΤΡΙΤΟ :	" Δραστηριότητες και λειτουργία Κ.Ο.Π.Α.Σ. "
ΚΕΦΑΛΑΙΟ ΤΕΤΑΡΤΟ :	" Οικονομικά στοιχεία Κ.Ο.Π.Α.Σ. "
ΚΕΦΑΛΑΙΟ ΠΕΜΠΤΟ :	" Ειδική Γεωργική Αναγνώριση Ομάδας Παραγωγών – Ανάκληση της "
ΚΕΦΑΛΑΙΟ ΈΚΤΟ :	" Έλεγχος δραστηριοτήτων παραγωγών Κ.Ο.Π.Α.Σ.
ΚΕΦΑΛΑΙΟ ΕΒΔΟΜΟ :	" Σύγχρονα προβλήματα-προοπτικές "

ΜΕΡΟΣ Γ '

ΑΝΑΓΚΑΣΤΙΚΟΣ ΣΥΝΕΤΑΙΡΙΣΜΟΣ " ΜΑΡΚΟ "

ΚΕΦΑΛΑΙΟ ΠΡΩΤΟ :	" Ιστορική αναδρομή " ΜΑΡΚΟ "
ΚΕΦΑΛΑΙΟ ΔΕΥΤΕΡΟ :	" Μέλη και διοικητική οργάνωση "
ΚΕΦΑΛΑΙΟ ΤΡΙΤΟ :	" Δραστηριότητες και λειτουργία Αναγκ. Συν. "
ΜΑΡΚΟ "	
ΚΕΦΑΛΑΙΟ ΤΕΤΑΡΤΟ :	" Παραγόμενα είδη και διεθνείς διακρίσεις "
ΚΕΦΑΛΑΙΟ ΠΕΜΠΤΟ :	" Οικονομική θέση της επιχείρησης "
ΚΕΦΑΛΑΙΟ ΈΚΤΟ :	" Σύγχρονα προβλήματα – προοπτικές "

Οι τρεις Συνεταιρισμοί όπως προανέφερα δραστηριοποιούνται στο χώρο της Ανατολικής Αττικής και συγκεκριμένα στο Μαρκόπουλο. Μια πόλη με μεγάλη ιστορία όπου θα ήθελα να αναφέρω λίγα λόγια γι' αυτήν :

Ο Μαρκοπουλιώτης γιατρός Νικόλαος Σωτηρίου στο βιβλίο του Μαρκόπουλον¹ αναφέρει ότι οι κάτοικοι του αρχαίου Δήμου Αγνούτος , κατά επιδρομή αναγκάστηκαν να μετοικήσουν στην περιοχή της περιφέρειας

¹ Πηγή : Ηλίας Ιωάννης (Ιερέας), (1993), Μαρκόπουλο ο τόπος μου και η ιστορία του, Μαρκόπουλο

Μαρκοπούλου Μερέντας . Από εκεί εκδιωχθέντες για μια ακόμη φορά , από διαφορετική επιδρομή υπό αρχηγό και οδηγό κάποιον Μάρκο ξανάρθαν στην Αγνούντα . Και έτσι ο συνοικισμός πήρε το όνομα του αρχηγού Μάρκου και έχουμε το σημερινό Μαρκόπουλο.

Είναι γνωστό ότι ο Μαρκόπουλος (Μάρκος) ήρθε και εγκαταστάθηκε τελευταίος στα Μεσόγεια γύρω 1418 με 1420. Για να τον ικανοποιήσει και αυτόν ο Δούκας των Αθηνών Αντώνιος Ατζαϊόλης , έκοψε από το ανατολικό μέρος του κλήρου του Κορωπή , του Λιόπεση και του Σπάτα (οπλαρχηγοί) , κομμάτι γης , για να βγάλει τέταρτο κλήρο, ώστε να το παραχωρήσει στο Μαρκόπουλο. Γιατί πώς αλλιώς εξηγείται το να συνορεύει το Μαρκόπουλο με αυτά τα χωριά . Ο Μαρκόπουλος και όσοι τον ακολούθησαν ήταν Αρβανιτόβλαχοι όπου ξεχώριζαν διότι ζούσαν κατά νομάδες, ήταν Χριστιανοί Ορθόδοξοι με Ορθόδοξη υμνολογία.

Σήμερα ο Δήμος Μαρκοπούλου έχει 16.732 κάτοικους από τους οποίους 1.237 σύμφωνα με την Εθνική Στατιστική Υπηρεσία της Ελλάδος είναι αγρότες. Από αυτούς το μεγαλύτερο μέρος ασχολούνται με την αμπελουργία και λιγότερο με την ελαιουργία και τη φιστικοπαραγωγή. Στο παρελθόν βέβαια υπήρχαν περισσότεροι αγρότες, όμως επειδή οι συνθήκες και οι απαιτήσεις της ζωής αλλάζουν καθημερινά αλλά και λόγω μεγάλων έργων όπως το Αεροδρόμιο "Ελευθέριος Βενιζέλος" αποφάσισαν η κύρια εργασία τους να μην είναι η γεωργία αλλά κάποια άλλη.

Η εργασία μου αυτή στηρίζεται στην επιτόπια έρευνα, η οποία στράφηκε σε δύο κατευθύνσεις. Η πρώτη αφορούσε τις προσωπικές μου παρατηρήσεις, οι οποίες περιήλθαν από τις επισκέψεις μου στους συνεταιρισμούς , τη γνωριμία μου με στελέχη των Συνεταιρισμών και τις συζητήσεις που έκανα με αυτούς. Η δεύτερη κατεύθυνση στράφηκε στον εντοπισμό διαφόρων υπηρεσιακών εγγράφων, εκθέσεων, δημοσιευμάτων σχετικά με το αντικείμενο της εργασίας και τέλος, στον εντοπισμό και τη χρήση της ανάλογης βιβλιογραφίας.

Η ανάλυση του θέματος θα ήταν ελλιπής αν δεν παρουσίαζα το γενικότερο πλαίσιο λειτουργίας των Συνεταιρισμών και τα προβλήματα που αντιμετωπίζει ο κλάδος, καθώς και οι προοπτικές που υπάρχουν για το καθένα ώστε να μπορέσει να επιβιώσει, για τα οποία αφιερώνω κάποιο κεφάλαιο σε κάθε μέρος χωριστά.

Κατά τη διάρκεια πραγματοποίησης αυτής της εργασίας οι δυσκολίες που συνάντησα ήταν πολλές. Δεν ήταν λίγες οι φορές που το αίσθημα της απογοήτευσης ήταν αρκετά έντονο λόγω άσκοπης ταλαιπωρίας .

Επίσης , η δυσκολία συγκέντρωσης πληροφοριών σε θέματα Οικονομίας και ανταγωνισμού από τους υπεύθυνους, οι οποίοι αδυνατούσαν να μου παράσχουν, για λόγους επιχειρηματικών απορρήτων, αλλά και φόβου ότι θα μπορούσα να χρησιμοποιήσω αυτά τα στοιχεία εναντίον τους, δημιούργησε πρόσθετα προβλήματα για την συγκέντρωση περισσότερων στοιχείων και πληροφοριών για την εργασία μου. Ευτυχώς όμως, έχοντας ελπίδα ότι με υπομονή και θέληση, καθώς και με την πολύτιμη στήριξη του καθηγητή μου κυρίου Πολίτη Ευάγγελου. Βρήκα τη δύναμη και το θάρρος να συνεχίσω τις προσπάθειες μου και να φέρω εις πέρας την εργασία μου.

Από το χώρο του Αγροτικού Συνεταιρισμού θα ήθελα να ευχαριστήσω ιδιαίτερω το Διευθυντή κύριο **Νικολάου Γεώργιο**, οπού χωρίς τη συγκατάθεση του δεν θα μπορούσα να εκπονήσω την εργασία αυτή. Ακόμα περισσότερο όμως νοιώθω την ανάγκη να τον ευχαριστήσω για την κατανόηση που έδειχνε στις τυχόν απορίες μου, αλλά και για τις ατελείωτες ώρες που τον απασχολούσα , αναγκάζοντας τον να εγκαταλείψει σημαντικές εργασίες ώστε να με βοηθήσει. Μάλιστα ο ίδιος μου έδινε πληροφορίες ανοίγοντας παλαιά αρχεία και έψαχνε μαζί μου για κάθε τι που θα μπορούσε να είναι σημαντικό για την εργασία, τόσο για τον Αγροτικό Συνεταιρισμό όσο και για την Κ.Ο.Π.Α.Σ.

Επίσης , πολύτιμη, ήταν και η βοήθεια της διευθύντριας του Αναγκαστικού Συνεταιρισμού " ΜΑΡΚΟ " κα. Γιαννάκη Ελένης, αν και εδώ αντιμετώπισα τα μεγαλύτερα προβλήματα και την άρνηση τους να μου παραχωρήσουν κάποιες χρήσιμες πληροφορίες και πολλές φορές ακόμα και να με ακούσουν!

Πρέπει, ακόμα, να ευχαριστήσω την οικογένεια μου για την υποστήριξη που μου πρόσφερε όλο αυτόν τον καιρό και γενικά όλους όσους στάθηκαν δίπλα μου, πιστεύοντας σε εμένα και στις δυνατότητες μου.

Τέλος, αυτή η εργασία ίσως να μην είχε πραγματοποιηθεί χωρίς το ενδιαφέρον ιδιαίτερα για τον εντοπισμό και τον τρόπο προσέγγισης του θέματος, τη στήριξη και τις πολύ χρήσιμες συμβουλές, στα διάφορα στάδια επεξεργασίας του, από τον

εισηγητή της εργασίας αναπληρωτή καθηγητή του Τμήματος Στελεχών Συνεταιριστικών Οργανώσεων και Εκμεταλλεύσεων Δρ. Πολίτη Στεργίου Ευάγγελο.

Πιστεύω ότι κατέβαλα κάθε προσπάθεια να ασχοληθώ με το αντικείμενο αυτό σε βάθος και να βγάλω χρήσιμα συμπεράσματα και για τους Συνεταιρισμούς του ίδιους και για τα μέλη του. Είναι βέβαια αυτονόητο ότι οι απόψεις που διατυπώνονται, τα όποια λάθη, παραλήψεις ή αδυναμίες αυτής της εργασίας βαρύνουν εμένα και μόνο. Επίσης επειδή είναι η πρώτη φορά που πραγματοποιώ ένα τέτοιο είδος εργασίας, ζητάω την ανάλογη κατανόηση από μέρους σας.

ΓΕΝΙΚΑ ΣΤΟΙΧΕΙΑ ΠΕΡΙ ΣΥΝΕΤΑΙΡΙΣΜΩΝ

A. ΟΡΙΣΜΟΣ ΤΟΥ ΣΥΝΕΤΑΙΡΙΣΜΟΥ

Προκειμένου να κατανοήσουμε καλύτερα τους όρους που συνδέονται με τις συνεταιριστικές οργανώσεις της εργασίας, θεωρώ σκόπιμο να αναφέρω ορισμένα στοιχεία για αυτούς.

Μέχρι σήμερα, δεν έχει δοθεί κάποιος τελικός ορισμός για το Συνεταιρισμό, που να ανταποκρίνεται απόλυτα στο περιεχόμενο του, έτσι ώστε, να είναι πλήρης αποδεκτός από όλους.

Ο καθένας διατύπωσε τον ορισμό, ανάλογα με το πρίσμα κάτω από το οποίο έβλεπε το θέμα.²

Ο Η. KAUFMAN, διατύπωσε τον εξής ορισμό : « Συνεταιρισμός, είναι μια εταιρία περισσότερων προσώπων τα οποία αισθάνονται την ανάγκη να κάνουν μια συντροφιά για να ικανοποιήσουν την ίδια ανάγκη πιο εύκολα με τα κοινά μέσα, παρά με τα ατομικά ». (νομική πλευρά)

Ο ΒΑΡΑΝΩΣΚΥ, υποστηρίζει ότι « Συνεταιρισμός, είναι εθελοντική ένωση ορισμένων ανθρώπων οι οποίοι συνεισφέρουν υλικά μέσα ή χρήματα με το σκοπό μιας κοινής οικονομικής δράσης ». (οικονομική πλευρά)

Ο Σ. ΖΕΛΕΤΙΝ, υποστηρίζει : « ο Συνεταιρισμός διαδέχεται την κατάργηση του καπιταλισμού και μ' αυτήν, την απομάκρυνση της σύγκρουσης ανάμεσα στο κεφάλαιο και στην εργασία ». (κοινωνική πλευρά)

Μερικοί προσπάθησαν δυστυχώς, χωρίς να καταφέρουν, να δώσουν γενικότερο ορισμό :

Ο W. WATKIWS, πρώην Διευθυντής της Διεθνούς Συνεταιριστικής Ένωσης, δίνει τον εξής ορισμό : « Συνεταιρισμός είναι ένα σύστημα κοινωνικής οργάνωσης, το οποίο βασίζεται πάνω στις εξής αρχές : - ενότητα – δημοκρατία – οικονομία – δικαιοσύνη και ελευθερία ».

² Πηγή : Νικολάου Χαράλαμπος (Γεωπόνος), (1993), Μελέτη βελτίωσης της ποιότητας και της εμπορίας των φιστικίων, Μαρκόπουλο

Ο Καλιτσουνάκης, αναφέρει : « Συνεταιρισμός είναι ελεύθερα και ισότιμος τοπική, προσωπική ένωση ασθενών, οικονομικά ατόμων προς αυτοβοήθειαν δια από κοινού διεξαγωγής επιχειρήσεων εξής ωφελούνται αναλόγως της μετ' αυτής συναλλαγής των ».

Στο εγκυκλοπαιδικό λεξικό του Ελευθερουδάκη, διατυπώνεται ο εξής ορισμός : « Ένωση προσώπων για αμοιβαία βοήθεια στην παραγωγή, το εμπόριο ή την αγορά αγαθών, την παροχή πιστώσεων και άλλων υπηρεσιών ».

Στην ιστορία της Ελληνικής Συνεταιριστικής νομοθεσίας, δίνονται οι ορισμοί:

- Νόμος 602/1915, άρθρο 1 παράγραφος 1 :

« Συνεταιρισμός κατά την έννοια του παρόντος νόμου είναι η εταιρία, η οποία έχει κεφάλαιον μεταβλητό, αποτελείται εκ συνεταίρων ο αριθμός είναι επίσης μεταβλητός και σκοπεί την δια της συνεργασίας των συνεταίρων προαγωγήν της ιδιωτικής οικονομίας εκάστου αυτών ».

- Νόμος 921/1979, άρθρο 1 παράγραφος 1, ορίζει ότι :

« Γεωργικός Συνεταιρισμός, είναι η ιδιότυπη εταιρία που αποτελείται από πρόσωπα απασχολούμενα κατά κύριο ή δεύτερον επάγγελμα με τη γεωργία, έχει μεταβλητό κεφάλαιο και αριθμό μελών, και αποσκοπεί με την ισότιμη συνεργασία και αμοιβαία βοήθεια των συνεταίρων, στην εξυπηρέτηση και προαγωγή της ιδιωτικής οικονομίας αυτών. Αποβλέπει ακόμη, και στην εξύψωση του κοινωνικού επαγγελματικού και πολιτιστικού επιπέδου των μελών του ως γεωργών ».

- Νόμος 1541/1985 άρθρο 1, παράγραφος 1, προβλέπει :

« Αγροτικός Συνεταιρισμός, είναι εκούσια ένωση αγροτών, η οποία, έχει σκοπό την οικονομική, κοινωνική και πολιτιστική τους ανάπτυξη, με την ισότιμη συνεργασία και την αμοιβαία βοήθεια των μελών, μέσα σε μια κοινή επιχείρηση ».

- Νόμος 2810/2000, άρθρο 1, παράγραφος 1, ορίζει ότι :

« Αγροτική Συνεταιριστική οργάνωση είναι αυτόνομη ένωση προσώπων, η οποία συγκροτείται εθελοντικά και επιδιώκει, με την αμοιβαία βοήθεια των μελών της, την οικονομική, κοινωνική και πολιτιστική ανάπτυξη και προαγωγή τους μέσω μιας συνιδιόκτητης και δημοκρατικά διοικούμενης επιχείρησης ».

Κοινά στοιχεία όλων των παραπάνω ορισμών :

1. Ενώσεις εργατών, αγροτών, βιοτεχνών, με σκοπό την υπεράσπιση των οικονομικών τους συμφερόντων και ανύψωση του βιοτικού και πολιτισμικού τους επιπέδου.
2. Ενώσεις, που δημιουργούνται με την θέληση των μελών τους, των οποίων ο αριθμός είναι μεταβλητός. Η Ένωση λειτουργεί σύμφωνα με τους κανόνες της Δημοκρατίας.
3. Τα μέλη συνεισφέρουν χρήματα για τη δημιουργία του κεφαλαίου των ενώσεων.

B. ΟΡΓΑΝΩΤΙΚΗ ΔΙΑΡΘΡΩΣΗ – ΛΕΙΤΟΥΡΓΙΑ ΚΑΙ ΤΥΠΟΙ ΑΓΡΟΤΙΚΩΝ ΣΥΝΕΤΑΙΡΙΣΜΩΝ ΣΤΗΝ ΕΛΛΑΔΑ

Ο διαχωρισμός των Αγροτικών Συνεταιρισμών στην ελληνική αγροτική Συνεταιριστική νομοθεσία έχει ως εξής :

A. Εκούσιος, Β. Ακούσιος

A. Ελεύθερος, Β. Αναγκαστικός (νόμο 602/1915)

Ο τελευταίος νόμος 1541/1985 για τους αγροτικούς συνεταιρισμούς προβλέπει τα παρακάτω βασικά όργανα που απαρτίζουν την «πυραμίδα» του Συνεταιριστικού Κινήματος. Αυτά είναι :

1. Οι Αγροτικοί Συνεταιρισμοί (πρωτοβάθμιοι)
2. Οι Ενώσεις Αγροτικών Συνεταιρισμών (δευτεροβάθμιες)
3. Οι Κεντρικές Κλαδικές Ενώσεις Αγροτικών Συνεταιρισμών (τριτοβάθμιες)
4. Η Πανελλήνια Συνομοσπονδία Ενώσεων Γεωργικών Συνεταιρισμών

1. Οι Αγροτικοί Συνεταιρισμοί αποτελούνται από φυσικά πρόσωπα που πληρούν τις προϋποθέσεις του άρθρου 8 του νόμου 1541/1985

Τα είδη των Συνεταιρισμών που λειτουργούν στην Ελλάδα είναι τα εξής:

A) Πιστωτικοί

B) Παραγωγικοί

Γ) Προμηθευτικοί

Δ) Πώλησης αγροτικών προϊόντων

Ε) Μελισσοκομικοί

ΣΤ) Αλιευτικοί

Z) Δασικοί

H) Διάφοροι

Το όνομα του κάθε είδους από τους παραπάνω Συνεταιρισμούς χαρακτηρίζει και το είδος της εργασίας που εκτελεί.

2. Οι Ενώσεις Αγροτικών Συνεταιρισμών, είναι νομικό πρόσωπο ιδιωτικού δικαίου, το οποίο συνίσταται από δύο ή περισσότερους πρωτοβάθμιους Αγροτικούς Συνεταιρισμούς και έχει σαν σκοπό της την ενίσχυση, διεύρυνση και το συντονισμό

των δραστηριοτήτων των μελών τους. Οι Ενώσεις αγροτικών συνεταιρισμών μπορούν να συγκροτήσουν Ανώνυμες Συνεταιριστικές Εταιρίες, Συνεταιριστικές Εταιρίες Περιορισμένης Ευθύνης, Κοινοπραξίες Ενώσεων και Αγροτικής Τράπεζας (Α.Τ.Ε.) και Κοινοπραξίες Ενώσεων.

3. Οι Κεντρικές Κλαδικές Ενώσεις Αγροτικών Συνεταιρισμών, συνίστανται από 2 ή περισσότερες Ε.Α.Σ.. Σκοπός είναι ο συντονισμός και η ενίσχυση της συνεταιριστικής δράσης των μελών τους καθώς και η ανάληψη εργασιών και παροχή υπηρεσιών σε ευρεία κλίμακα. Συγκροτούν Ανώνυμες Συνεταιριστικές Εταιρίες και Συνεταιριστικές Εταιρίες Περιορισμένης Ευθύνης.

4. ΠΑΣΕΓΕΣ είναι το ανώτατο ιδεολογικό και συντονιστικό όργανο του ελληνικού αγροτικού συνεταιριστικού κινήματος και δεν έχει εμπορική ιδιότητα. Μέλη της είναι οι Ενώσεις Αγροτικών Συνεταιρισμών.

Στο παρακάτω σχήμα απεικονίζεται η πυραμίδα με τα όργανα από τα οποία αποτελείται :

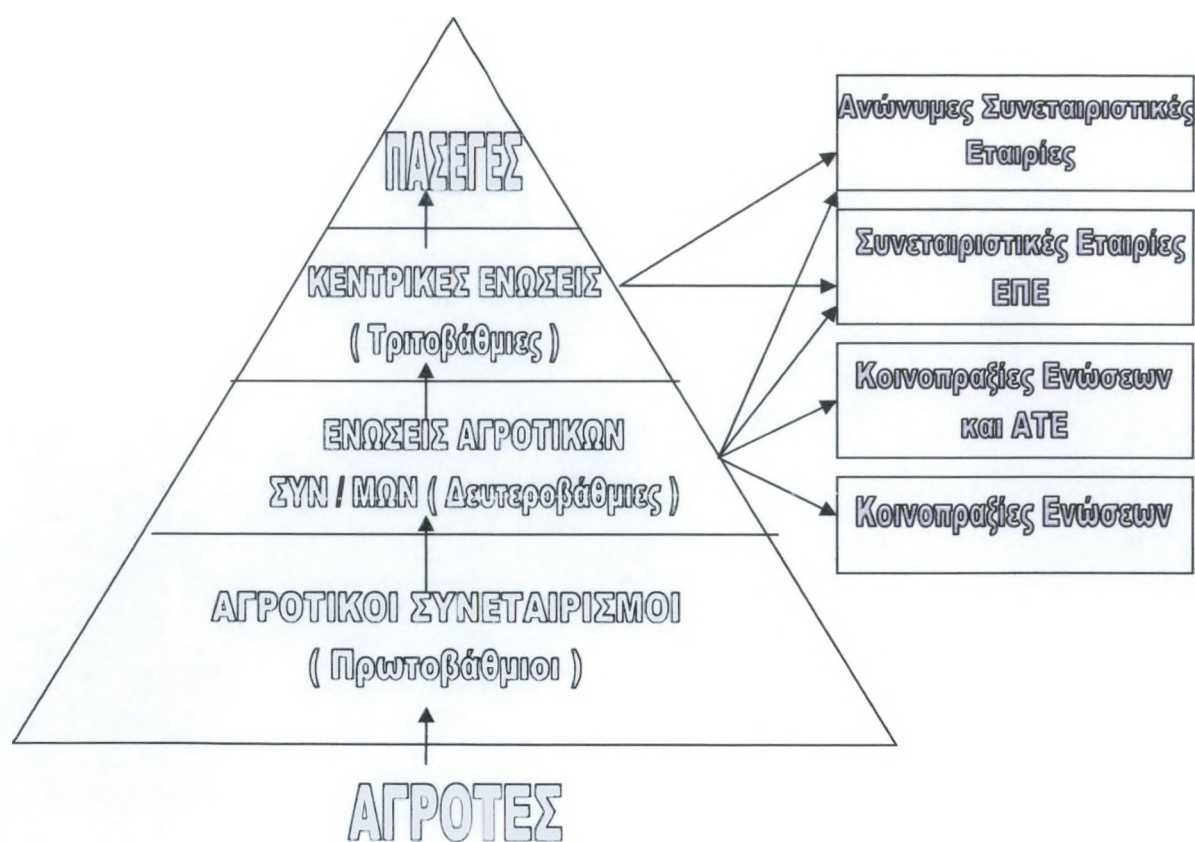

Γ. ΑΝΑΓΚΑΣΤΙΚΟΣ ΣΥΝΕΤΑΙΡΙΣΜΟΣ

Στην εισηγητική έκθεση του νόμου 602/1915 «περί συνεταιρισμών» εμφανίζεται συχνά ο όρος «αναγκαστικοί συνεταιρισμοί».

« Είδος αναγκαστικού συνεταιρισμού των αμπελοκτημόνων και οινοπαραγωγών εισάγει ο νόμος 3533 της 14/01/1910 για την κατάργηση της στρεμματικής φορολογίας των αμπέλων και τη σύσταση ταμείων άμυνας της οινοπαραγωγής...»

« Την οργάνωση των αμπελοκτημόνων σε αναγκαστικούς συνεταιρισμούς για άμυνα κατά της φυλλοξήρας προβλέπει το ήδη εκκρεμές ενώπιον της Βουλής από 25/11/1913 νομοσχέδιο...»

Οι Αναγκαστικοί Συνεταιρισμοί προηγήθηκαν των ελευθέρων και στόχευαν στην επίλυση κάποιου ειδικού γεωργικού προβλήματος. Η αμπελοκαλλιέργεια είναι ο πρώτος γεωργικός κλάδος στον οποίο δημιουργήθηκαν Αναγκαστικοί Συνεταιρισμοί κυρίως από την ανάγκη της μείωσης της φορολογίας για τα σταφύλια και την άνοδο της ποιότητας αυτών.

Ο νόμος 3533/1910 είχε σκοπό την βελτίωση της οινοποίησης και της εμπορίας. Προϋπόθεση για το ξεκίνημα αποτελούσε η σύμφωνη γνώμη της πλειοψηφίας του ενδιαφερομένου πληθυσμού. Χαρακτηριστικά των Αν. Συν. : είναι ενεργότερη εμπλοκή της κρατικής διοίκησης στη σύσταση και λειτουργία, για πχ. σε μερικές περιπτώσεις το Δ.Σ. και το Ε.Σ. διορίζονταν από το κράτος. Οι κρατικές υπηρεσίες έχουν το δικαίωμα αναστολής των αποφάσεων του Συνεταιρισμού. Ο αναγκαστικός Συνεταιρισμός δε διέπεται από την βασική συνεταιριστική αρχή της ελευθερίας εισόδου – εξόδου και η ίδρυση του επιβάλλεται από το κράτος, όπως και η συμμετοχή των πολλών σε αυτόν, έναντι των ολίγων αν το κράτος το κρίνει αναγκαίο.

Με το νόμο 5845/1933 επιβλήθηκε η σύσταση αναγκαστικών αμπελουργικών συνεταιρισμών σε όλες τις κοινότητες της επαρχίας Αττικής, στους οποίους θα συμμετείχαν υποχρεωτικά όλοι οι αμπελουργοί της περιφέρειας. Στα χωριά που λειτουργούσαν ελεύθεροι οινοποιητικοί συνεταιρισμοί διαλύθηκαν. Οι παραγωγοί

τέλος υποχρεούνται να δίνουν ένα ποσοστό της παραγωγής τους, ως παρακράτημα στο συνεταιρισμό.

Σήμερα υπάρχουν οι εξής αναγκαστικοί συνεταιρισμοί :

- 1ο. Διαχειρίσεως ακινήτου συνιδιοκτησίας και κοινής χορτονομής (1923). Σ' αυτό προβλέπεται ότι αν το 50% + 1 των ιδιοκτητών μιας κοινής έκτασης, που όμως πρέπει να κατέχουν τουλάχιστον το 1/3 της έκτασης, ιδρύσουν Συνεταιρισμό, τότε οι υπόλοιποι ιδιοκτήτες υποχρεούνται να μετέχουν σ' αυτόν.
- 2ο. Σύνδεσμοι κитροπαραγωγών
- 3ο. Οινοποιητικοί Σάμου
- 4ο. Μαστίχας Χίου
- 5ο. Δασοκτημόνων
- 6ο. Θήρας – Θηρασίας
- 7ο. Κροκοπαραγωγών .

Α΄ ΜΕΡΟΣ

ΑΓΡΟΤΙΚΟΣ

ΣΥΝΕΤΑΙΡΙΣΜΟΣ

ΜΑΡΚΟΠΟΥΛΟΥ

ΑΓΡΟΤΙΚΟΣ ΣΥΝΕΤΑΙΡΙΣΜΟΣ ΜΑΡΚΟΠΟΥΛΟΥ

ΚΕΦΑΛΑΙΟ 1 °

ΙΣΤΟΡΙΚΗ ΑΝΑΔΡΟΜΗ ΣΥΝΕΤΑΙΡΙΣΜΟΥ

1.1 ΙΣΤΟΡΙΑ ΑΓΡΟΤΙΚΟΥ ΣΥΝΕΤΑΙΡΙΣΜΟΥ

Το 1936 ιδρύθηκε ο Γεωργικός Πιστωτικός Συνεταιρισμός από κτηνοτρόφους της περιοχής, όπου διέθεταν μοσχάρια, πρόβατα καθώς και χοιροστάσια. Διατηρούσε δικές του καταθέσεις, έδινε επιδοτήσεις, δάνεια και μοίραζε τροφή για τα ζώα. Σταμάτησε τη λειτουργία του το 1940 λόγω του πολέμου. Επαναλειτούργησε το 1960. Αρχικά Μέλη του Γεωργικού Πιστωτικού Συνεταιρισμού είναι:

ΙΔΡΥΤΙΚΑ ΜΕΛΗ:

ΔΙΟΙΚΗΤΙΚΟ ΣΥΜΒΟΥΛΙΟ:

ΠΡΟΕΔΡΟΣ: Λιάγκης Γεώργιος του Δημητρίου

ΜΕΛΗ: Νάσσου Νικόλαος του Αθανάσιου
Παπαγιαννάκος Σπυρίδων του Παναγιώτου
Στουραίτης Ιωάννης του Κυριάκου

ΓΡΑΜΜΑΤΕΑΣ: Νάσσου Γεώργιος του Αθανάσιου

ΕΠΙΟΠΤΙΚΟ ΣΥΜΒΟΥΛΙΟ

Στάθης Χρήστος του Δημητρίου
Αλλαγιάννης Αναστάσιος του Κωνσταντίνου
Γκίνης Ιωάννης του Αργύρη
Πετούρη Νικόλαος του Κωνσταντίνου

ΣΥΝΕΤΑΙΡΟΙ

Γιαννάκης Δημήτριος του Αναστάσιου
Κωτσοβασίλης Κωνσταντίνος του Παναγιώτου
Λαδάς Αναστάσιος του Αποστόλου
Λαδάς Βασίλειος του Αποστόλου

Λιάγκης Ανδρέας του Γεωργίου
Μαντάλας Νικόλαος του Σταματίου
Ορφανός Κωνσταντίνος του Σταματίου
Πεπελής Ηλίας του Κωνσταντίνου
Πετούρης Γεώργιος του Νικολάου
Πέτρου Γεώργιος του Ιωάννου
Πίντζος Χρήστος του Σταύρου
Στάθης Λεωνίδα του Δημητρίου
Στουραίτης Απόστολος του Θεοδώρου
Στουραίτης Γεώργιος του Κυριάκου
Χασιώτης Νικόλαος του Γεωργίου

Το 1960 τα μέλη του Συνεταιρισμού αποφασίζουν να ξεκινήσουν την αναμπέλωση των περιοχών γύρω από το Μαρκόπουλο κυρίως του έλους στη Βραώνα. Η διαδικασία γινόταν ως εξής: τα μέλη έπαιρναν δάνεια από την τράπεζα και ο Συνεταιρισμός έδινε σε αυτούς τα κλίματα, ενώ διέθετε ένα τρακτέρ Αμερικάνικο, τύπου P 110. Το αλέτρι του οποίου ήταν εξαιρετικά μεγάλο και ειδικό για αυτήν περίσταση. Έβγαζαν τα παλιά κλίματα, τα δήλωναν στο Συνεταιρισμό ώστε να γνωρίζει επακριβώς τι έχει στη διάθεσή του ο καθένας και στη συνέχεια άφηναν ακαλλιέργητο το χωράφι για διάστημα περίπου 2 χρόνων, ώστε να αποκτήσει τα συστατικά του και μετά άρχιζε η αναμπέλωση.

Καταλαβαίνει κανείς πόσο επίπονη ήταν η διαδικασία αυτή, αλλά το πνεύμα συνεργασίας και ομόνοιας που διακατείχε τους ανθρώπους αυτούς και η θέληση για μια καλύτερη ζωή, τους ωθούσε να μάχονται με πάθος τόσο για αυτούς όσο και για τις οικογένειες τους.

Ο Γεωργικός Πιστωτικός Συνεταιρισμός λεγόταν και Συνεταιρισμός Κηπουρών, έκανε εμπόριο με λιπάσματα εξαιτίας των περιβολιών όπου υπήρχαν στη Βραώνα, με αποτέλεσμα να αυξάνεται η οικονομική του δύναμη. Μέλη του Γεωργικού Πιστωτικού Συνεταιρισμού κατά τη διάρκεια της αναμπέλωσης δημιουργούν τον " **Αναγκαστικό Αμπελουργικό Συνεταιρισμό** " , οι δύο Συνεταιρισμοί λειτουργούν πλέον ταυτόχρονα.

Πέρα από το εμπόριο λιπασμάτων έκαναν και εμπόριο γεωργικών φαρμάκων για ράντισμα ,χωρίς να έχουν κάποια ειδική άδεια όπως απαιτείται στις μέρες μας. Ταυτόχρονα παρείχαν και τεχνική βοήθεια στα μέλη τους, έχοντας κάποιο γεωπόνο, όπου ανά πάσα στιγμή μπορούσαν να τον επισκεφτούν, για προβλήματα που αντιμετώπιζαν οι καλλιέργειες τους και να τους βοηθήσει με τις γνώσεις του για την επίλυση τους. Το πιο εντυπωσιακό, όμως, από όλα αυτά που πρόσφερε απλόχερα ο Συνεταιρισμός στο παρελθόν ήταν ότι ο ίδιος, αφού αρχικά είχε επιλέξει το κτήμα στο οποίο θα γινόταν αναμπέλωση, μίσθωνε εργάτες με δικά του έξοδα για να βοηθήσουν τους ιδιοκτήτες του κτήματος να φέρουν εις πέρας αυτή την εργασία.

Τέλος, ο Αναγκαστικός Αμπελουργικός Συνεταιρισμός είχε στην κατοχή του σταφυλοπιεστήριο, μια πλάστιγγα και δεξαμενές(τσιμεντένιες και μεταλλικές) που αποθηκευότανε ο μούστος. Ο Συνεταιρισμός μαζί με τον Γεωργικό Πιστωτικό στη συνέχεια το προωθούσαν, πουλώντας τον στην τοπική αγορά μέχρι τη στιγμή που ιδρύεται ο Αναγκαστικός Συνεταιρισμός ΜΑΡΚΟ (που θα τον μελετήσουμε στο Γ ' ΜΕΡΟΣ) και σταματά τη δραστηριότητα αυτή.

1.2 ΣΥΣΤΑΣΗ – ΕΠΩΝΥΜΙΑ - ΕΔΡΑ

Ο Αγροτικός Συνεταιρισμός, δυνάμει της υπό αριθμό 144/9.2.1986 προήλθε από την Κοινή Γεν. Συνέλευση των μελών του: 1) Γεωργικού Πιστωτικού Συνεταιρισμού προϋπάρχοντος από το 1936, 2) Αναγκαστικού Αμπελουργικού Συνεταιρισμού ο οποίος με τον νόμο 1541 / 85 άρθρο 63 για τις Αγροτικές Συνεταιριστικές Οργανώσεις, η οποία επικυρώθηκε με την υπό αριθμό 69 / 1986 Απόφαση του Ειρηνοδικείου Κορωπίου, έπρεπε περαιτέρω να τροποποιηθεί κατ' εφαρμογή του Νόμου 2810/ 2000. Οι τροποποιήσεις αυτές εγκρίθηκαν με την . 31/29.10.2000 απόφαση της Γεν. Συνέλευσης του Συνεταιρισμού η οποία κωδικοποιεί το καταστατικό ως ακολούθως:

Ο Αγροτικός Συνεταιρισμός έχει την επωνυμία:

" ΑΓΡΟΤΙΚΟΣ ΣΥΝΕΤΑΙΡΙΣΜΟΣ ΜΑΡΚΟΠΟΥΛΟΥ " με έδρα το Δήμο Μαρκοπούλου του Νομού Αττικής, όπου είναι εγκατεστημένη και η Διοίκηση του.

Για τις συναλλαγές του Συνεταιρισμού με το εξωτερικό θα χρησιμοποιείται η επωνυμία του Συνεταιρισμού στην αγγλική ως εξής: " AGRICULTURAL COOPERATION MARKOPOULO ".

ΚΕΦΑΛΑΙΟ 2 °

ΜΕΛΗ & ΔΙΟΙΚΗΤΙΚΗ ΟΡΓΑΝΩΣΗ

2.1.α) ΣΚΟΠΟΣ ΑΓΡΟΤΙΚΟΥ ΣΥΝΕΤΑΙΡΙΣΜΟΥ ΜΑΡΚΟΠΟΥΛΟΥ

Ο Συνεταιρισμός αποσκοπεί, με την ισότιμη συνεργασία και την αμοιβαία βοήθεια των συνεταίρων μελών του την οικονομική, κοινωνική και πολιτιστική ανάπτυξη και προαγωγή τους, μέσω μιας συνιδιόκτητης και δημοκρατικά διοικούμενης επιχείρησης.

β) ΜΕΛΗ- ΔΙΟΙΚΗΣΗ

Τα μέλη του Αγροτικού Συνεταιρισμού απαριθμούνται στα 684. Μερικά από αυτά δεν είναι ενεργά μέλη, διότι αν και είναι εγγεγραμμένα, δε συμμετέχουν στις δραστηριότητες του Συνεταιρισμού ,ούτε στις υποχρεώσεις, ενώ πολλές φορές δεν εξυπηρετούν τα συμφέροντα του. Έτσι ο ίδιος προβαίνει στη διαγραφή τους.

Στις 29 Οκτωβρίου του έτους 2000 εκλέχθηκαν για να αποτελέσουν το νέο Διοικητικό Συμβούλιο οι εξής :

ΠΡΟΕΔΡΟΣ : Παπαγιαννάκος Ιωάννης του Κων/νου

ΑΝΤΙΠΡΟΕΔΡΟΣ : Κιμπέζης Σωτήρης του Δημήτρη

ΓΕΝ. ΓΡΑΜΜΑΤΕΑΣ : Ρούσης Κων/νος του Γεωργίου

ΤΑΜΙΑΣ : Πέτρου Πέτρος του Γεωργίου

ΜΕΛΗ : Γλιάτης Χρήστος του Αθανασίου

Ευαγγέλου Αθανάσιος του Παρασκευά

Μαλαφάνος Λάζαρος του Αντωνίου

Οι επόμενες εκλογές θα γίνουν χειμώνα του 2003 μια και η διάρκεια της θητείας του Διοικητικού Συμβουλίου είναι 3 χρόνια

ΔΙΟΙΚΗΤΙΚΑ ΌΡΓΑΝΑ ΤΟΥ ΣΥΝΕΤΑΙΡΙΣΜΟΥ :

Ανώτατο Όργανο του Συνεταιρισμού είναι η ΓΕΝΙΚΗ ΣΥΝΕΛΕΥΣΗ. Απαρτίζεται από όλα τα μέλη του, που έχουν εγγραφεί στο μητρώο του και διατηρούν την ιδιότητα του μέλους. Τα μέλη μετέχουν στη Γενική Συνέλευση και ενασκούν τα δικαιώματα, που έχουν ως συνέταιροι για τις υποθέσεις του Συνεταιρισμού. Στη Γενική Συνέλευση κάθε μέλος έχει μια ψήφο. Η Γενική Συνέλευση αποφασίζει για κάθε θέμα, για το οποίο δεν προβλέπεται άλλο αρμόδιο όργανο. Συγκαλείται από το Διοικητικό Συμβούλιο σε τακτική συνεδρίαση μια φορά κάθε χρόνο. Όταν συντρέχει θέμα ειδικά προβλεπόμενο από το καταστατικό συγκαλείται έκτακτη Γενική Συνέλευση.

Η Διοίκηση του Συνεταιρισμού ασκείται από το ΔΙΟΙΚΗΤΙΚΟ ΣΥΜΒΟΥΛΙΟ, που αποτελείται από (7) μέλη. Τα μέλη του Δ.Σ. εκλέγονται από τη Γενική Συνέλευση του Συνεταιρισμού. Η διάρκεια της θητείας του είναι τρία χρόνια. Ο αριθμός των μελών που ορίζεται από το καταστατικό είναι πάντοτε περιττός αριθμός. Το Δ.Σ. μετά την εκλογή του, το αργότερο μέσα σε 5 ημέρες συνέρχεται και συγκροτείται σε σώμα. Θέτει σε εφαρμογή τις αποφάσεις της Γενικής Συνέλευσης και συγκαλεί τις τακτικές και τις έκτακτες Γ.Σ. , καθορίζει τα θέματα που θα συζητηθούν σε αυτές και εκπροσωπεί το Συνεταιρισμό δικαστικά και εξώδικα . Γενικά αποφασίζει πάνω σε όλα τα θέματα που αφορούν τη λειτουργία, τη διοίκηση και τη διαχείριση της περιουσίας του Συνεταιρισμού. Τέλος κάθε απόφαση που λαμβάνεται είτε από το Δ.Σ. είτε από τη Γ.Σ. αποστέλλεται στην Αγροτική Τράπεζα.

γ) ΣΧΕΔΙΑΓΡΑΜΜΑ ΙΕΡΑΡΧΙΑΣ

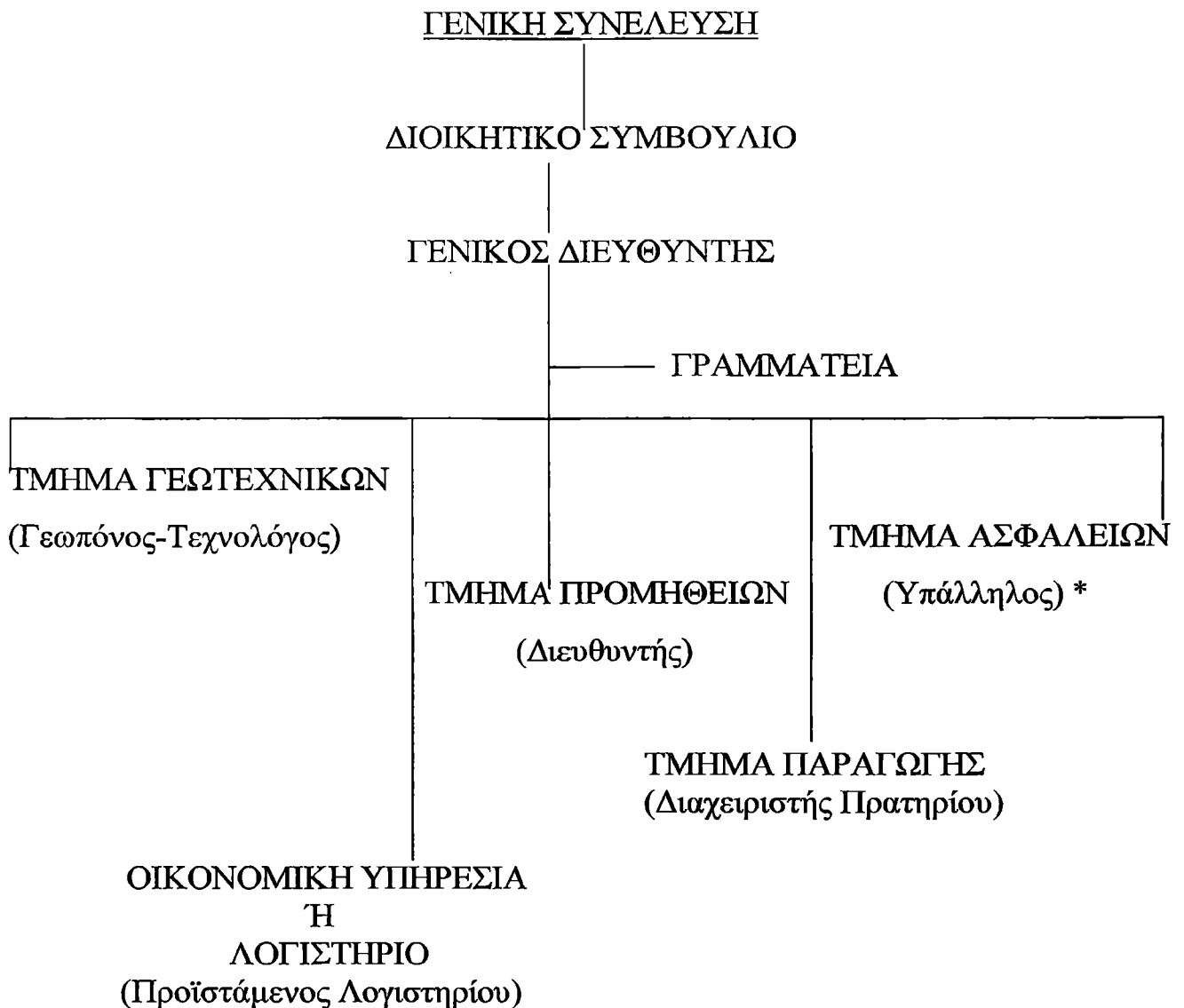

Τμήμα Γεωτεχνικών : Είναι ένα από τα σημαντικότερα τμήματα γιατί είναι υπεύθυνο για την : παροχή τεχνοοικονομικών συμβουλών στους συνεταίρους – παραγωγούς για μια αποδοτικότερη οργάνωση της γεωργικής εκμετάλλευσης. Το έργο αυτό το έχει αναλάβει ο Γεωπόνος – Τεχνολόγος του Συνεταιρισμού, ο οποίος πληροφορεί τους παραγωγούς για το είδος και την αναγκαιότητα καλλιεργητικών φροντίδων. Καθώς επίσης, τους ενημερώνει για τη σωστή χρήση των μέσων παραγωγής, μηχανημάτων, λιπασμάτων και γεωργικών φαρμάκων.

Οικονομική Υπηρεσία ή Λογιστήριο : Είναι υπεύθυνη για τις λογιστικές και τις εργασίες διαχείρισης με υπεύθυνο τον Προϊστάμενο Λογιστηρίου του Συνεταιρισμού. Στις γενικές λογιστικές εργασίες περιλαμβάνονται : α) Οι λογαριασμοί των συνεταίρων - πελατών- προμηθευτών – εργαζομένων. β) Η κοστολόγηση των προϊόντων και υπηρεσιών. γ) Η κατάρτιση ενός ευέλικτου και ικανού να εφαρμοστεί λογιστικού σχεδίου. Εδώ ο Διευθυντής φέρει στις πλάτες του την ευθύνη για εξασφάλιση κεφαλαίου κίνησης, αλλά και για τη διευκόλυνση των συναλλαγών με τις τράπεζες. Ο ταμίας βοηθάει τον Προϊστάμενο Λογιστηρίου στις υποχρεώσεις του Συνεταιρισμού με το κοινό(σχετικά με εξόφληση λογαριασμών)!

Τμήμα παραγωγής : Ασχολείται με την τυποποίηση, συσκευασία και μεταποίηση αγροτικών προϊόντων. Στο Συνεταιρισμό, κυρίως, φτιάχνουν μείγματα ζωοτροφών και τα πωλούν στην εγχώρια αγορά. Υπεύθυνος είναι ο Διαχειριστής του Πρατηρίου. Ελέγχει τη διαδικασία της παραγωγής και τους εργάτες, μόνιμους ή και εποχιακούς.

* Τμήμα Ασφαλείων : Ασχολείται με τις ασφάλειες Υγείας, συνταξιοδότησης, κτιρίων, φιστικιών αλλά επί το πλείστον αυτοκινήτων στην "ΑΓΡΟΤΙΚΗ ΑΣΦΑΛΙΣΤΙΚΗ". Υπάρχει ένας αρμόδιος υπάλληλος γι' αυτό το τμήμα, όπου ενασχολείται με την έκδοση αλλά και εξόφληση ασφαλίσεων. * Το τμήμα αυτό προσφάτως διέκοψε τη λειτουργία του, αλλά σύντομα πρόκειται να επαναλειτουργήσει.

2.2 ΠΡΟΣΩΠΙΚΟ ΑΓΡ. ΣΥΝΕΤΑΙΡΙΣΜΟΥ- ΠΡΟΣΟΝΤΑ- ΜΙΣΘΟΙ

Συνολικά στο Συνεταιρισμό εργάζονται 6 μόνιμοι υπάλληλοι :

<u>ΔΙΕΥΘΥΝΤΗΣ:</u>	Νικολάου Γεώργιος
<u>ΠΡΟΪΣΤΑΜΕΝΟΣ ΛΟΓΙΣΤΗΡΙΟΥ:</u>	Καραλής Ευάγγελος
<u>ΤΑΜΙΑΣ:</u>	Αλαγιάννη Δήμητρα
<u>ΔΙΑΧΕΙΡΙΣΤΗΣ ΠΡΑΤΗΡΙΟΥ:</u>	Ρούσης Παναγιώτης
<u>ΓΕΩΠΟΝΟΣ- ΤΕΧΝΟΛΟΓΟΣ:</u>	Αλαγιάννης Γαρύφαλλος
<u>ΕΡΓΑΤΗΣ ΑΠΟΘΗΚΗΣ:</u>	Κολιαβασίλης Νικόλαος

Επίσης, υπάρχει ένας επιπλέον εργάτης, εποχιακός, αλλοδαπός συνήθως Αλβανός. Τον οποίο προσλαμβάνουν όταν οι δουλείες του Συνεταιρισμού είναι αυξημένες.

Εκτός του Διευθυντή , ο οποίος είναι απόφοιτος της Ανωτάτης Εμπορικής, οι υπόλοιποι εργαζόμενοι είναι κυρίως απόφοιτοι Λυκείου και δεν έχουν κάποια Συνεταιριστική εκπαίδευση.

Έτσι, ο Συνεταιρισμός έχει αποφασίσει, ότι μελλοντικά, αν χρειαστεί να προσλάβουν κάποιον υπάλληλο, θα πρέπει να γνωρίζει Αγγλικά και να έχει κάποιο πτυχίο που να το επιβεβαιώνει αυτό. Ακόμα να είναι κάλος χρήστης Η/Υ και να είναι απόφοιτος Τριτοβάθμιας Εκπαίδευσης.

ΜΙΣΘΟΙ : Η διαδικασία της μισθοδοσίας έχει ως εξής :

Αρχικά ο εργαζόμενος παραλαμβάνει μια Συλλογική Σύμβαση, η οποία είναι διετής και υπογράφεται από την ΠΑΣΕΓΕΣ (εργοδότης) και την Ο.Σ.Ε.Γ.Ο (ΟΜΟΣΠΟΝΔΙΑ ΣΩΜΑΤΙΩΝ ΕΡΓΑΖΟΜΕΝΩΝ ΓΕΩΡΓΙΚΩΝ ΟΡΓΑΝΩΣΕΩΝ εκ μέρους των εργαζομένων), στη συνέχεια την καταθέτει στο Υπουργείο Γεωργίας.

Για τη διετία 2001- 2003 τα κατώτερα όρια μισθού αυξάνονται:

4% από 01/01/2002 έως 30/06/2002

1,4% από 01/07/2002 έως 31/12/2002

3,9% από 01/01/2003

Στο Συνεταιρισμό με τη σύμβαση του 2001 ο κατώτερος μισθός είναι : **Μικτά 940 Ε** και ο ανώτερος μισθός είναι : **Μικτά 1687 Ε** . Ο υπάλληλος όμως, που έχει αναλάβει τις ασφάλειες της Αγροτικής Ασφαλιστικής στο τέλος του μηνός, ανάλογα με τα ασφάλιστρα παίρνει κάποια επιπλέον προμήθεια για τις υπηρεσίες του. Η προμήθεια υπολογίζεται γύρω στο 5% για τα έξοδα που κάνει π.χ. βενζίνη, τηλέφωνα κτλ.

ΔΡΑΣΤΗΡΙΟΤΗΤΕΣ & ΛΕΙΤΟΥΡΓΙΑ ΤΟΥ ΑΓΡΟΤΙΚΟΥ ΣΥΝΕΤΑΙΡΙΣΜΟΥ ΜΑΡΚΟΠΟΥΛΟΥ

3.1 : ΔΡΑΣΤΗΡΙΟΤΗΤΕΣ ΤΟΥ ΣΥΝΕΤΑΙΡΙΣΜΟΥ

Οι κύριες δραστηριότητες του Συνεταιρισμού είναι: η εμπορία, το πρακτορείο ασφαλειών και οι επιδοτήσεις.

ΕΜΠΟΡΙΑ: Από το 1980 ο τότε Γεωργικός Πιστωτικός Συνεταιρισμός και σημερινός Αγροτικός Συνεταιρισμός, ασχολείται με το εμπόριο προϊόντων άρδευσης, όπως είναι οι σωλήνες τεχνικής βροχής (τα γνωστά σε όλους μας ΜΠΕΚ) καθώς και των ανταλλακτικών τους. Τα Μπέκ είναι για αυτόματο πότισμα τα χρησιμοποιούν στα αμπέλια, στις ελιές, στις φιστικιές αλλά πλέον και στους κήπους. Ο τζίρος, τότε, έφθανε τα 600.000.000 δρχ. και ο Συνεταιρισμός βρισκόταν σε οικονομική άνθηση. Σήμερα τα πράγματα είναι τελείως διαφορετικά, ο τζίρος είναι σαφώς πολύ μικρότερος. Η κατάσταση αυτή όπως με πληροφόρησαν είναι αποτέλεσμα του κανονισμού της ΕΟΚ το 1990, που υπογράφηκε και από την κυβέρνηση της χώρας μας για ελευθερία στη διακίνηση προϊόντων. Ο Συνεταιρισμός μη μπορώντας να ανταγωνιστεί τις μεγάλες επιχειρήσεις χάνει ένα μεγάλο μέρος της πελατείας του.

Πέρα από τα προϊόντα άρδευσης , ο Συνεταιρισμός έχει αναπτύξει και οικόσιτη πρωτοβουλία με το εμπόριο εργαλείων κηπουρικής, διαφόρων γεωργικών μηχανημάτων, σπορικών, λουλουδιών και φυτοφαρμάκων. Με αυτό τον τρόπο καλύπτει τις ανάγκες των Νότιων Δήμων στα Μεσόγεια Αττικής όπως Γλυφάδας, Βάρης, Μαρκοπούλου για αγορές προϊόντων κατάλληλων για διαμόρφωση κήπων. Όλα αυτά ,είναι τοποθετημένα απέναντι από το κεντρικό κτίριο του Αγροτικού Συνεταιρισμού στις δίδυμες αποθήκες (Πρατήριο).

Για την καλύτερη εξυπηρέτηση των πελατών, καθημερινώς βρίσκεται στο χώρο των αποθηκών ο Γεωπόνος-Τεχνολόγος κ. Αλαγιάννης Γαρύφαλλος. Είναι υπεύθυνος για τη σωστή ενημέρωση/ πληροφόρηση για το τι είναι το καθένα, σε τι

εξυπηρετεί και τι ακριβώς θα πρέπει να αγοράσουν αν οι καλλιέργειες τους, αντιμετωπίζουν κάποιο πρόβλημα(ασθενειών). Όταν, ο πελάτης έχει επιλέξει τι θέλει να αγοράσει, πηγαίνει στο ταμείο του Αγροτικού Συνεταιρισμού και πληρώνει. Βεβαίως, μπορεί οποιοσδήποτε να παραγγείλει τηλεφωνικά τα προϊόντα που επιθυμεί, αλλά θα πρέπει να έρθει ο ίδιος να τα παραλάβει. Για την διευκόλυνση των εργασιών του, τις τελευταίες μέρες, ο Συνεταιρισμός αγόρασε ένα μεταχειρισμένο φορτηγάκι, ώστε να πηγαίνει το εμπόρευμα ο ίδιος στους αγοραστές.

Στο κεντρικό κτίριο, στο ισόγειο, υπάρχουν φυράματα(συμπυκνώματα), ζωοτροφές και λιπάσματα, τα οποία εμπορεύεται. Όσον αφορά τα φυράματα -το εμπόριο τους έχει ξεκινήσει από το 1978 –δεν είναι έτοιμα, αλλά τα φτιάχνουν κατόπιν παραγγελίας. Μάλιστα, υπάρχει κτηνίατρος που ελέγχει και δίνει εντολές για το πώς πρέπει να γίνουν οι αναμειξεις στις ποσότητες και στα συστατικά τους. Τα διανέμουν κυρίως στους ντόπιους, είναι κατάλληλα για πουλερικά, χοίρους, πρόβατα αλλά και μοσχάρια. Η διαδικασία της πώλησης είναι απλή: ο άμεσα ενδιαφερόμενος αφού παραγγείλει για παράδειγμα φύραμα από σόγια και καλαμπόκι, ο Συνεταιρισμός τα τοποθετεί σε ένα μηχάνημα το οποίο ονομάζεται χαρμανιέρα. Εκεί, γίνεται η ανάμειξη και κατόπιν συσκευάζονται σε σακιά, αφού, βέβαια πρώτα ο κτηνίατρος τους έχει δώσει τις κατάλληλες οδηγίες για τις σωστές αναλογίες. Τέλος, ο αγοραστής παραλαμβάνει το εμπόρευμα πληρώνοντας το στο ταμείο.

Το σημαντικότερο από όλα είναι ότι τα φυράματα είναι βιολογικά και όχι μεταλλαγμένα. Σχεδόν όλα, όπως προανέφερα τα φτιάχνουν μόνοι τους από αγνά προϊόντα. Τα μοναδικά που αγοράζουν ατόφια και τα μεταπωλούν είναι η κουνελίνη και η σόγια. Μόνο κατά την περίοδο της έξαρσης του φαινομένου των τρελών αγελάδων, κατασχέθηκαν 1600 κιλά συμπυκνώματος κρεατοπαραγωγής για κοτόπουλα και χοίρους από το Συνεταιρισμό. Το συμπύκνωμα αυτό το είχαν εισάγει και μέχρι σήμερα περιμένουν την αποζημίωση τους.

Σχετικά με τις ζωοτροφές (καλαμπόκι, κριθάρι, τριφύλλι, βαμβακόπιτα κτλ.) ισχύει ότι και για τα φυράματα. Πάλι κατόπιν παραγγελίας ο Συνεταιρισμός τις διανέμει, δέχεται τις συμβουλές του κτηνίατρου και αναμειγνύει και εδώ ποσότητες με τη βοήθεια της χαρμανιέρας(στη § 3.2 γίνεται περαιτέρω ανάλυση)

Τα λιπάσματα είναι ήδη τοποθετημένα σε σακιά, από την στιγμή που ο Συνεταιρισμός τα αγοράζει και τα μεταπωλεί. Ο Γεωπόνος είναι υπεύθυνος για αυτά, αφού αυτός γνωρίζει τη χρησιμότητα τους και σε αυτόν απευθύνονται οι πιθανοί αγοραστές.

Από το Υπουργείο έχουν δοθεί τα ποσοστά κέρδους που έχει για το καθένα ο Συνεταιρισμός δηλαδή:

<u>ΠΡΟΪΟΝΤΑ</u>	<u>ΠΟΣΟΣΤΟ ΜΙΚΤΟΥ ΚΕΡΔΟΥΣ</u>
ΦΥΤΟΦΑΡΜΑΚΑ	17%
ΑΡΔΕΥΣΗΣ	25%
ΑΝΤΑΛΛΑΚΤΙΚΑ	25%
ΛΙΠΑΣΜΑΤΑ	10-15%
ΖΩΟΤΡΟΦΕΣ	8%(χονδρικός)
	15%(λιανικός)
ΣΥΜΠΥΚΝΩΜΑΤΑ	25%

Μεταξύ 1985 με 1986 ο Συνεταιρισμός είχε ανοίξει ένα SUPER MARKET στις δίδυμες αποθήκες όπου περιείχε προϊόντα όπως: χαρτικά, απορρυπαντικά, ζάχαρη, λάδια κτλ. δε διέθετε ψυγεία, για το λόγο αυτό δεν είχε γαλακτοκομικά/ τυροκομικά είδη, καθώς και κρέατα. Συνήθιζε να πουλάει 5λιτρα δοχεία με λάδι στις ταβέρνες της περιοχής. Δυστυχώς, εξαιτίας της μη υποστήριξης του από τα μέλη του Συνεταιρισμού, σταμάτησε τη λειτουργία του το 1997.

Μια ακόμη δραστηριότητα του Συνεταιρισμού , σχετικά με την εμπορία είναι το φωτιστικό πετρέλαιο. Ακόμα και αυτό σταμάτησε να πωλείται, όταν ο χώρος στο οποίο αποθηκευόταν νοικιάστηκε σε ιδιωτική επιχείρηση.

ΠΡΑΚΤΟΡΕΙΟ ΓΙΑ ΑΣΦΑΛΕΙΕΣ : Ξεκίνησε τη λειτουργία του το 1985 ασφαλίζοντας κυρίως αυτοκίνητα στην Αγροτική Ασφαλιστική. Οι πελάτες υπήρξαν λίγοι επί το πλείστον από τους γύρω Δήμους/ Κοινότητες(η λειτουργία του έχει διακοπεί προσωρινώς).

ΕΠΙΔΟΤΗΣΕΙΣ : Τέλος στο Συνεταιρισμό συμπληρώνονται οι αιτήσεις για επιδότηση από τους ελαιοπαραγωγούς. Για την συμπλήρωση των αιτήσεων τα μέλη πληρώνουν 10 Ε, ενώ τα μη μέλη 25 Ε.

Για την φετινή ελαιοκομική περίοδο 2002-2003 οι ελαιοπαραγωγοί προκειμένου να τύχουν επιδότησης ελαιόλαδου, θα πρέπει να προσκομίσουν τα παρακάτω δικαιολογητικά:

- 1) Το ζυγολόγιο του ελαιοκάρπου
- 2) Φωτοτυπία εκκαθαριστικού εφορίας ή άλλου φορολογικού εγγράφου όπου θα αναφέρεται το Α.Φ.Μ. του παραγωγού
- 3) Φωτοτυπία της αστυνομικής ταυτότητας
- 4) Φωτοτυπία της πρώτης σελίδας του βιβλιαρίου της Αγροτικής Τράπεζας όπου αναγράφεται ο τραπεζικός λογαριασμός
- 5) Εξουσιοδότηση εις διπλούν την οποία θα υποβάλουν **ΜΟΝΟ** οι παραγωγοί που α) δεν έχουν δώσει τους ατομικούς τραπεζικούς λογαριασμούς της Αγροτικής Τράπεζας και β) είχαν προβλήματα με αυτούς κατά την πληρωμή της προηγούμενης επιδότησης, δηλαδή λάθος στοιχεία κατόχου ή λάθος λογαριασμός κτλ.
- 6) Το έντυπο 70-71 προορισμού και αποθεμάτων το οποίο συντάσσεται εις διπλούν από το παραγωγό και αφορά **ΜΟΝΟ** τις ποσότητες ελαιόλαδου **ΜΕΓΑΛΥΤΕΡΕΣ ΑΠΟ 200 ΚΙΛΑ** που έχει διαθέσει ο παραγωγός από την αρχή της ελαιοκομικής περιόδου, δηλαδή από **01/11/2002** έως **30/10/2003**

Το ένα αντίγραφο παραδίδεται στην Ε.Α.Σ. Αττικής το αργότερο μέχρι **30/11/2003** και λαμβάνει υπόψη τις ποσότητες ελαιόλαδου πλήρως δικαιολογημένες (καταγραφή, τιμολόγια, δελτία αποστολής). Μετά από έλεγχο τα αποστέλλουν στη Νομαρχία Διεύθυνση Γεωργίας και στη συνέχεια στο Υπουργείο Γεωργίας στο τμήμα Ανατολικής Αττικής. Το Υπουργείο ανά περιοχή δίνει διαφορετικά ποσά επιδότησης, ανάλογα όπως ορίζει η Ε.Ε. και ανάλογα με την παραγωγή (π.χ. στην Κρήτη οι επιδοτήσεις είναι πιο ενισχυμένες από ότι στην Αττική, επίσης, αν οι ποσότητες της παραγωγής είναι υψηλές τότε οι επιδοτήσεις είναι πιο χαμηλές).

Το άλλο αντίγραφο φυλάσσεται από τον παραγωγό μέχρι το τέλος της επόμενης ελαιοκομικής περιόδου για τυχόν έλεγχο, δηλαδή μέχρι 30/10/2004.

3.2 : ΠΕΡΙΓΡΑΦΗ ΕΓΚΑΤΑΣΤΑΣΕΩΝ :

1. ΚΕΝΤΡΙΚΟ ΚΤΙΡΙΟ ΣΥΝΕΤΑΙΡΙΣΜΟΥ : Περιλαμβάνει δύο ορόφους όπου στον πρώτο όροφο στεγάζονται τα γραφεία του Συνεταιρισμού και στο δεύτερο αποθήκες με ζωοτροφές, λιπάσματα ,φυράματα και μηχανήματα.



1. α) : ΓΡΑΦΕΙΑ ΣΥΝΕΤΑΙΡΙΣΜΟΥ (δεύτερος όροφος)

ΓΡΑΦΕΙΟ ΔΙΕΥΘΥΝΣΗΣ : Περιλαμβάνει σύγχρονα μηχανήματα όπως 2 Η/Υ, φωτοτυπικό, εκτυπωτές, κλιματιστικό για την άνεση των εργασιών του διευθυντή, γραφείο διευθυντού, γραφείο εντός του χώρου για συνεδριάσεις των υψηλών στελεχών, βιβλιοθήκες με έγγραφα, φακέλους, όπου ο όγκος τους είναι αρκετά μεγάλος και υπάρχει έλλειψη άνεσης χώρου και χρηματοκιβώτιο όπου φυλάσσονται

απόρρητα έγγραφα . Εδώ ο διευθυντής εκτελεί τις εργασίες που έχει αναλάβει και πολλές φορές δέχεται επισκέψεις μελών και πελατών για να τους διαφωτίσει σε τυχόν απορίες τους. Το κλίμα που μπορεί να συναντήσει κανείς είναι ζεστό και φιλικό.

ΓΡΑΦΕΙΟ ΔΙΕΥΘΥΝΤΟΥ ΚΥΡΙΟΥ ΓΕΩΡΓΙΟΥ ΝΙΚΟΛΑΟΥ





ΓΡΑΦΕΙΑ ΥΠΑΛΛΗΛΩΝ : Στεγάζονται όλα μαζί στο ίδιο χώρο. Περιλαμβάνει το Ταμείο, τη Γραμματεία, το τμήμα προμηθειών, το λογιστήριο καθώς και το γραφείο που είχε αναλάβει τις ασφάλειες (τώρα τις έχει αναλάβει για μικρό χρονικό διάστημα ο διευθυντής μέχρι να επαναλειτουργήσει). Υπάρχουν και εδώ Η/Υ, εκτυπωτές, κλιματιστικά, καρέκλες για τους πελάτες, χρηματοκιβώτιο, βιβλιοθήκες με φακέλους. Αισθητικά είναι πιο όμορφος χώρος ,αν και περιορισμένος για αυτό επικρατεί μια σχετική αταξία στα έγγραφα.



ΓΡΑΦΕΙΟ ΑΓΡΟΤΙΚΟΥ ΣΥΛΛΟΓΟΥ : Χώρος του Συνεταιρισμού για συνεδριάσεις (περιέχει εξέδρα ομιλητή, τραπέζια, καρέκλες για το κοινό κτλ.). Τώρα κάθε Πέμπτη φιλοξενεί στο χώρο αυτό τις συνεδριάσεις του Αγροτικού Συλλόγου.



1. β) : ΑΠΟΘΗΚΕΣ ΣΥΝΕΤΑΙΡΙΣΜΟΥ (πρώτος όροφος)

ΧΩΡΟΣ ΑΠΟΘΗΚΕΥΣΗΣ ΛΙΠΑΣΜΑΤΩΝ : Υπάρχουν αρκετά είδη λιπασμάτων, συσκευασμένα σε μεγάλα σακιά όπου ο ενδιαφερόμενος μπορεί να τα αγοράσει. Ο διαχειριστής του πρατηρίου ελέγχει οποιαδήποτε αγοροπωλησία και αν γίνει.



ΧΩΡΟΣ ΑΠΟΘΗΚΕΥΣΗΣ ΖΩΟΤΡΟΦΩΝ-ΦΥΡΑΜΑΤΩΝ: Βρίσκονται στον ίδιο χώρο μαζί με τα λιπάσματα αλλά το καθένα είναι σε διαφορετική γωνιά. Ο Συνεταιρισμός αφού κάνει τις αναμειξεις των συστατικών των φυραμάτων/ζωοτροφών (συγκεκριμένα με εντολή του κτηνίατρου), τα συσκευάζει και τα πωλεί.

ΖΩΟΤΡΟΦΕΣ



ΦΥΡΑΜΑΤΑ



ΜΗΧΑΝΗΜΑΤΑ & ΠΕΡΙΓΡΑΦΗ ΔΙΑΔΙΚΑΣΙΑΣ ΑΝΑΜΕΙΞΕΩΣ ΣΥΣΤΑΤΙΚΩΝ : Η διαδικασία της ανάμειξης συστατικών για την παραγωγή των ζωοτροφών και των φυραμάτων με την βοήθεια των μηχανημάτων έχει ως εξής:

Αρχικά ένα φορτηγό φέρνει στο Συνεταιρισμό τα προϊόντα/ εμπορεύματα που έχει παραγγείλει, τα οποία τα ξεφορτώνει σ' ένα μεταλλικό λάκκο (όπως συνηθίζουν να το ονομάζουν). Εκεί διατηρούνται σε καλή κατάσταση, χωρίς να σαπίζουν.



Ακριβώς δίπλα από το μεταλλικό λάκκο υπάρχουν 3 μεταλλικά Σιλό. Εδώ αποθηκεύονται χύμα καλαμπόκι, κριθάρι, σόγια κτλ. που τα παίρνουν από το λάκκο.



Με μηχανισμό από τα Σιλό οι καρποί μεταφέρονται εντός του κτιρίου στο σπαστήρα. Ο σπαστήρας είναι ένα μεγάλο, κόκκινο, μεταλλικό δοχείο. Στο εσωτερικό του τοποθετούνται τα προϊόντα που χρειάζονται για να φτιαχτεί για π.χ. φύραμα. Η εργασία που εκτελεί είναι να διασπά τους καρπούς. Ο ίδιος είναι συνδεδεμένος με το ζυγιστικό (το μπλε μηχάνημα που φαίνεται στην φωτογραφία μας). Το ζυγιστικό μετράει το βάρος του προϊόντος που βγαίνει από τον σπαστήρα.



Δίπλα από τον σπαστήρα υπάρχει η Χαρμανιέρα, η οποία ανακατεύει τους διάφορους καρπούς, που διασπά ο σπαστήρας. Είναι και αυτή μεταλλική και μοιάζει σαν ένα τεράστιο κόκκινο χωνί.



Τέλος, αφού το μείγμα είναι έτοιμο συσκευάζεται σε σακιά του Συνεταιρισμού. Προς διευκόλυνση των υπαλλήλων υπάρχει ειδική ταινία για μεταφορά των σακιών, καθώς και 2 μεγάλες ζυγαριές για τα εμπορεύματα. Σε κάποια γωνιά της αποθήκης υπάρχει ένας επιπλέον σπαστήρας, ένα ζυγιστικό και μία χαρμανιέρα τα οποία δε χρησιμοποιούνται πλέον.

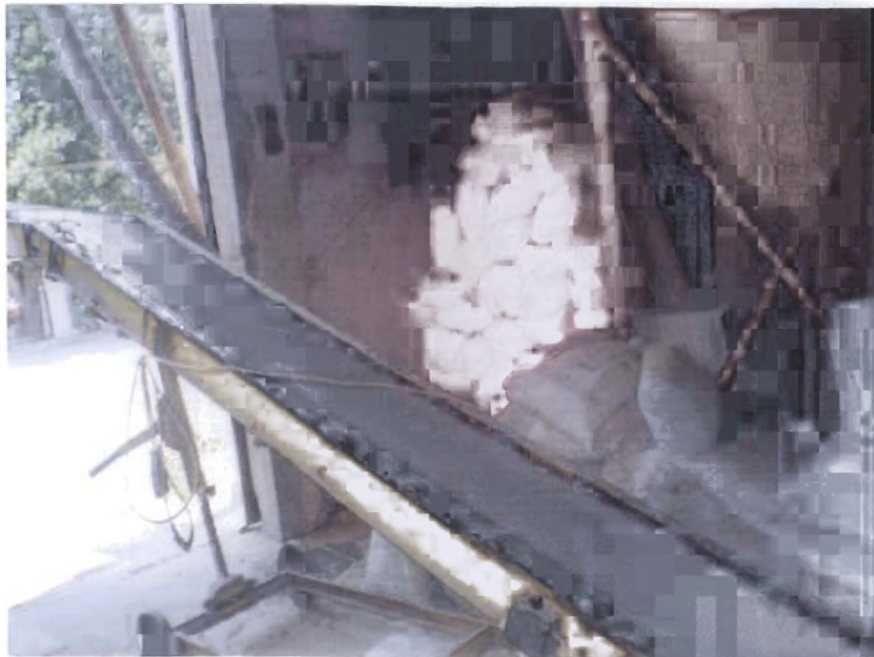

2. ΔΙΔΥΜΕΣ ΑΠΟΘΗΚΕΣ – ΠΡΑΤΗΡΙΟ : Βρίσκονται απέναντι από το κεντρικό κτίριο του Συνεταιρισμού. Στο εξωτερικό χώρο των αποθηκών μπορεί κανείς να δει κάτω από το υπόστεγο λάστιχα για πότισμα , λιπάσματα καθώς και λουλούδια .



2. α) : ΑΠΟΘΗΚΗ ΦΥΤΟΦΑΡΜΑΚΩΝ : Στο εξωτερικό της υπάρχουν λουλούδια εποχής που είναι διαθέσιμα προς πώληση. Στο εσωτερικό της πωλούνται βιολογικά λιπάσματα , φυτοφάρμακα και ότι άλλο έχει σχέση με την αρχιτεκτονική κήπων και το αυτόματο πότισμα.



2. β) : ΑΠΟΘΗΚΗ ΕΡΓΑΛΕΙΩΝ : Βρίσκεται δίπλα από την αποθήκη φυτοφαρμάκων. Περιέχει εργαλεία κηπουρικής αλλά και για οποιαδήποτε άλλη γεωργική εργασία. Στον ίδιο χώρο συναντάμε και το γραφείο του Γεωπόνου που ελέγχει τις αγοροπωλησίες και στις δύο αποθήκες.



ΚΕΦΑΛΑΙΟ 4 °

ΟΙΚΟΝΟΜΙΚΗ ΘΕΣΗ ΤΗΣ ΕΠΙΧΕΙΡΗΣΗΣ

4.1 ΛΟΓΙΣΤΙΚΑ ΣΤΟΙΧΕΙΑ – ΙΣΟΛΟΓΙΣΜΟΣ :

ΚΟΣΤΟΛΟΓΙΟ : Η τιμή των εμπορευμάτων του Συνεταιρισμού προκύπτει από την τιμή αγοράς και τα έξοδα μεταφοράς εκφορτωτικών, αυτά βγάζουν ένα νούμερο στο οποίο προσθέτεις το ποσοστό κέρδους και το ΦΠΑ. Έτσι έχουμε την τελική τιμή πώλησης (χονδρική και λιανική).

Στα λιπάσματα ισχύει η αρχή του " συνetaίρου μη συνetaίρου " δηλαδή, όλοι οι συνetaίροι έχουν 3% έκπτωση, ενώ οι μη συνetaίροι από 10 σακιά και πάνω. Επίσης στις ζωοτροφές όσοι πληρώνουν μετρητοίς έχουν επιπλέον έκπτωση.

Ο πίνακας προκύπτει από τους Ισολογισμούς (βλέπε Παράρτημα).

ΕΤΟΣ	ΚΕΡΔΗ	ΖΗΜΙΑ
1996	-	10.219.571 Δρχ.
1997	-	21.881.474 Δρχ.
1998	-	12.325.964 Δρχ.
1999	-	8.419.961 Δρχ.
2000	-	28.989.984 Δρχ.

Μπορεί κανείς εύκολα να διαπιστώσει ότι η πορεία του Συνεταιρισμού τα τελευταία χρόνια είναι καθοδική. Η ζημιά είναι αρκετά μεγάλη και δύσκολα μπορεί να καλυφθεί. Αντιμετωπίζει σοβαρότατα οικονομικά προβλήματα και το μέλλον του πλέον θεωρείται αβέβαιο. Τίποτα δε θυμίζει την χρυσή εποχή του παρελθόντος όπου ο Συνεταιρισμός έσφυζε από ζωή, δύναμη και προσωπικό, ενώ ταυτόχρονα τα οικονομικά του οφέλη άγγιζαν τεράστια ποσά. Τα αίτια θα αναλυθούν στο επόμενο κεφάλαιο.

4.2 : ΛΟΓΙΣΤΙΚΑ ΒΙΒΛΙΑ

Ο Αγροτικός Συνεταιρισμός διατηρεί τα εξής Λογιστικά Βιβλία : **Αναλυτικά Ημερολόγια** (Ημερολόγιο Ταμείου, Δανείων, Διαφόρων Πράξεων), **Συγκεντρωτικό Ημερολόγιο** (μεταφορά των Αναλυτικών Ημερολογίων) και το **Γενικό Καθολικό**.

Από το 2001 τα Αναλυτικά Ημερολόγια μετατράπηκαν σε ένα **Ενιαίο Ημερολόγιο** και συνεχίζει να υπάρχει το βιβλίο του **Γενικού Καθολικού**, επίσης διαθέτει το βιβλίο με τα **Αναλυτικά Ισοζύγια, των Μελών, Πρακτικών**(Διοικητικού Συμβουλίου και Γενικής Συνέλευσης) και τέλος το **βιβλίο Παγίων** (τα κτίρια, τα ακίνητα κτλ.).

4.3 : ΠΙΝΑΚΑΣ ΠΩΛΗΣΕΩΝ

ΠΙΝΑΚΑΣ ΠΩΛΗΣΕΩΝ ΑΓΡΟΤΙΚΟΥ ΣΥΝΕΤΑΙΡΙΣΜΟΥ	
ΕΤΟΣ	ΠΩΛΗΣΕΙΣ
1997	435.064.536
1998	401.947.575
1999	403.747.117
2000	358.085.557

Οι πωλήσεις παρουσιάζουν αυξομειώσεις. Το 2000 όμως η μείωση γίνεται αισθητή, συνέπεια της γενικότερης κατάστασης που αντιμετωπίζει ο Συνεταιρισμός.

4.4 : ΠΕΡΙΟΥΣΙΑΚΑ ΣΤΟΙΧΕΙΑ

Η ακίνητη περιουσία του είναι η εξής : α) το Κεντρικό κτίριο του Συνεταιρισμού ,διώροφο, επί της Μυρρινούντος 23 και Γ΄ Μεθανίτη γωνία , όπου ο πρώτος όροφος υπολογίζεται σε 300 τ.μ. και περιλαμβάνει φυραματοποιείο και αποθήκη λιπασμάτων. Ενώ στο δεύτερο όροφο στεγάζονται τα γραφεία του, υπολογίζεται και αυτός στα 300 τ.μ.

Ο δεύτερος όροφος συγκεκριμένα κτίστηκε το 1978 και τότε το Διοικητικό Συμβούλιο αλλά και το Εποπτικό ήταν οι εξής:

ΔΙΟΙΚΗΤΙΚΟ ΣΥΜΒΟΥΛΙΟ

Πρόεδρος: Δημοσθένης Δράκος

Αντ/δρος : Σπ. Καλοφούτης

Μέλη : Νικ. Λιάγκης

Δημ. Ορφανός

Π. Σουρμπάνης

ΕΠΟΠΤΙΚΟ ΣΥΜΒΟΥΛΙΟ

Προϊστάμενος: Αν. Γιαννάκης

Μέλη : Στ. Σουλιώτης

Γεωργ. Πίνης

Σπυρ. Δράκος

Γεωγ. Δόσης

Γ. Παπασωτηρίου

β) : Οικόπεδο απέναντι από το Συνεταιρισμό 600 τ.μ. Στο χώρο του στεγάζονται οι δίδυμες αποθήκες με τα φυτοφάρμακα και τα εργαλεία κηπουρικής 300 τ.μ.

γ) : Οικόπεδο εντός βιομηχανικού χώρου περιοχή Βιέντζη 10 στρεμμάτων και 600 τ.μ. αποθηκευτικού χώρου οπού νοικιάστηκε σε Ανώνυμη Εταιρεία. Αποτελεί ένα επιπλέον έσοδο για το Συνεταιρισμό.

δ) : 2 Οικόπεδα διεύθυνση Βαΐων 5 περιοχή Μαρκοπούλου. Το ένα υπολογίζεται σε 89 οικοδομικά τετράγωνα και το άλλο σε 91 οικοδομικά τετράγωνα περίπου 12000 τ.μ. Το 1998 ενοικιάστηκε για 15 χρόνια στην εταιρεία Κουρτάκη, η οποία θα κάνει αποθηκευτικούς χώρους, μεταλλικές κατασκευές και σκέφτεται να επανακυκλοφορήσει την μπύρα FIX.

ΕΓΚΑΙΝΙΑ ΓΕΩΡΓΙΚΩΝ ΕΓΚΑΤΑΣΤΑΣΕΩΝ ΣΥΝΕΤΑΙΡΙΣΜΟΥ (2^{ος} όροφος)

ΦΩΤΟΓΡΑΦΙΕΣ



ΣΥΓΧΡΟΝΑ ΠΡΟΒΛΗΜΑΤΑ – ΠΡΟΟΠΤΙΚΕΣ

5.1 : ΠΡΟΒΛΗΜΑΤΑ – ΠΡΟΟΠΤΙΚΕΣ

ΠΡΟΒΛΗΜΑΤΑ :

Ο Αγροτικός Συνεταιρισμός στις μέρες μας αντιμετωπίζει σοβαρά προβλήματα, κυρίως οικονομικά και αναπτυξιακά. Είναι αλήθεια ότι γνώρισε την οικονομική άνθηση και το σεβασμό από τους κατοίκους αλλά και από τα μέλη του. Δυστυχώς σήμερα ο άλλοτε ισχυρός Συνεταιρισμός έχει μετατραπεί σε μια αδύναμη επιχείρηση, όπου η συνέχεια έπεται οδυνηρή και δυσοίωνη.

Πέρα του γεγονότος ότι έχει μόνο ζημιά και καθόλου κέρδη, χρωστάει και στην Αγροτική Τράπεζα (ΑΤΕ) χρήματα από δάνεια που έχουν πάρει τα μέλη του. Στο παρελθόν ο ίδιος χορηγούσε δάνεια με ευνοϊκές προϋποθέσεις, από το 2001 το έργο αυτό το έχει αναλάβει αποκλειστικά η ΑΤΕ. Η ΑΤΕ όμως είναι σαφέστερα πιο αυστηρή και πιο σκληρή στους όρους που βάζει.

Ο Συνεταιρισμός πιο ανεκτικός , με ανθρώπινο χαρακτήρα προς τα μέλη του, τα βοηθούσε δίνοντάς τους παράταση στην εξόφληση των δανείων. Κάποιοι βέβαια, εκμεταλλευόντουσαν αυτή την ανεκτικότητα και όχι απλά καθυστερούσαν, αλλά κάποια στιγμή αφήνοντας τις δόσεις να τρέχουν, επιδίωκαν τη διαγραφή των χρεών. Η ΑΤΕ ως απρόσωπη επιχείρηση δε δέχεται κάτι τέτοιο, και δεν είναι λίγες οι φορές που προβαίνει σε σκληρά μέτρα ώστε να πληρωθεί.

Η ανεκτικότητα / ελαστικότητα αλλά και η μη υποστήριξη της τοπικής κοινωνίας, είναι οι βασικές αιτίες που ο Συνεταιρισμός παρουσιάζει αυτή την άσχημη εικόνα. Τα μέλη του αν και θα έπρεπε να στηρίζουν το έργο του, αρκετά συχνά αγοράζουν φυράματα ή λιπάσματα από ιδιωτικές επιχειρήσεις, το ίδιο κάνουν και οι υπόλοιποι κάτοικοι. Επίσης, πολλές φορές, δεν παραδίδουν στο Συνεταιρισμό, σύμφωνα με τις ειδικότερες προβλέψεις του Εσωτερικού Κανονισμού Λειτουργίας την παραγωγή τους, που προορίζεται για το εμπόριο. Εν κατακλείδι, δε συμμετέχουν ενεργά και δε συνεργάζονται στη λειτουργία και στις δραστηριότητες του

Συνεταιρισμού, ούτε εξυπηρετούν τα συμφέροντα του. Ίσως επειδή έχουν έλλειψη συνεταιριστικής παιδείας ή λόγω αμέλειας φέρονται με τον τρόπο αυτόν.

Δεκαετίες πριν, ο Συνεταιρισμός τους βοηθούσε να επιβιώσουν αλλά και να εξοικονομήσουν χρήματα, ώστε να συντηρήσουν τις οικογένειες τους. Ως απάντηση σε όλα αυτά οι ίδιοι αδιαφορούν γι' αυτόν. Μόνο κάποιοι από αυτούς παλεύουν να τον κρατήσουν όρθιο και να του ξαναδώσουν τη χαμένη αίγλη του και πάλι.

Μεσώ του Συνεταιρισμού οι παραγωγοί πετυχαίνουν καλύτερες τιμές προς όφελος τους και είναι αδιανόητο να στρέφονται προς άλλη κατεύθυνση για τις αγορές τους. Και δεν είναι λίγοι αυτοί που σιγοψιθυρίζουν ότι άλλος ένας Συνεταιρισμός θα μπει στη λίστα αυτών που κλείνουν. Η αλήθεια είναι ότι θα χρειαστεί αρκετή προσπάθεια και χρόνος για να αποκτήσει δύναμη και πάλι.

ΠΡΟΟΠΤΙΚΕΣ :

Ενόψει των Ολυμπιακών Αγώνων του 2004, του Ιπποδρόμου που βρίσκεται στην περιοχή Μαρκοπούλου, αλλά και του Αεροδρομίου (Ελευθέριος Βενιζέλος) υπάρχει μεγάλη ελπίδα για την ανάπτυξη του Συνεταιρισμού, αρκεί οι υπεύθυνοι να την εκμεταλλευτούν κατάλληλα. Μιλώντας με τον Διευθυντή του Συνεταιρισμού μου αποκάλυψε ότι υπάρχουν 4 εναλλακτικές λύσεις τις οποίες τα μέλη σκέφτονται σοβαρά να υλοποιήσουν για επιπλέον έσοδα στο Συνεταιρισμό :

α) Με την ανάπτυξη του τουρισμού λόγω της Ολυμπιάδας έχουν σκεφτεί να λειτουργήσει στο χώρο του Συνεταιρισμού **Αγροτουριστικό Πρακτορείο**, που θα συνεργάζεται με όλες τις αεροπορικές εταιρείες. Είναι μια πολύ καλή ιδέα μια και θα είναι το πρώτο στο είδος του στα Μεσόγεια Αττικής. Θα προσφέρει καλύτερες τιμές και ειδικές εκπτώσεις σε σχέση με τα άλλα πρακτορεία. Μάλιστα το προσωπικό του πρακτορείου που θα ιδρύσουν θα είναι εξειδικευμένο και θα έχει τελειώσει ανώτατες σχολές. Για να ευδοκιμήσει η προσπάθεια αυτή όμως, θα πρέπει να δοθούν αρκετά χρήματα για τη διαφήμιση των υπηρεσιών που θα προσφέρει, ώστε να γίνει γνωστό και να κερδίσει όσο το δυνατόν περισσότερους πελάτες.

β) Ο Συνεταιρισμός θέλει επίσης να ασχοληθεί πιο εντατικά με τις ασφάλειες, όπου και εδώ θα χρειαστεί εξειδικευμένο προσωπικό με κατάλληλες γνώσεις.

Προσωπικό που θα ενδιαφερθεί πραγματικά και θα προσπαθήσει σκληρά στο τομέα αυτό των ασφαλειών για το καλό του Συνεταιρισμού.

γ) : Μια ακόμη ιδέα είναι να αποκτήσει ελαιοτριβείο μια και διαθέτει μεγάλο χώρο. Όμως θα πρέπει να πάρει ειδική άδεια για τα απόβλητα , το οποίο μπορεί να γίνει με μεταβίβαση της άδειας από κάποιον άλλο που έχει σταματήσει τη λειτουργία του. Η διαδικασία αυτή χρειάζεται χρόνο, σκέψη και έρευνα και δε νομίζω να υλοποιηθεί.

δ) : Η ανάπτυξη οινοποιείου είναι και αυτή μια σκέψη που σύντομα μπορεί να τη δούμε να γίνεται πράξη. Ο λόγος που μέχρι στιγμής δεν έχει γίνει, είναι ότι λειτουργεί ο Αναγκαστικός Συνεταιρισμός ΜΑΡΚΟ που είναι οινοποιητικός και δεν θέλουν τα μέλη του Αγροτικού να τον ανταγωνιστούν(πολλά μέλη του Αγροτικού Συν. είναι και μέλη της ΜΑΡΚΟ). Επίσης υπάρχει μια ενδιαφέρουσα πρόταση της επιχείρησης Κουρτάκη για συνεργασία και των δύο, πάνω στη δημιουργία οινοποιείου, που αν ο Συνεταιρισμός λόγω οικονομικών προβλημάτων δεν έχει άλλη επιλογή, θα προχωρήσει στην υλοποίησή της.

5.2 : ΜΑΚΕΤΑ ΠΡΟΤΑΣΗΣ ΚΟΥΡΤΑΚΗ ΓΙΑ ΑΝΑΠΤΥΞΗ ΤΟΥ ΑΓΡΟΤΙΚΟΥ ΣΥΝΕΤΑΙΡΙΣΜΟΥ ΜΑΡΚΟΠΟΥΛΟΥ

ΧΡΗΣΙΜΑ ΣΤΟΙΧΕΙΑ ΑΠΟ ΤΗΝ ΠΟΛΥΣΕΛΙΔΗ ΠΡΟΤΑΣΗ ΠΟΥ ΠΑΡΑΔΟΘΗΚΕ ΣΤΟ ΣΥΝΕΤΑΙΡΙΣΜΟ

Η Δ. ΚΟΥΡΤΑΚΗΣ Α.Ε. με λίγα λόγια κάνει την εξής πρόταση :

1. Να μεταφέρει τις ανοξείδωτες δεξαμενές σε μια νέα θέση (βλέπετε στην φωτογραφία). Στη θέση αυτή δημιουργείται ένα αυτόνομο οινοποιείο με ξεχωριστή πόρτα.

ΜΕ ΤΟΝ ΤΡΟΠΟ ΑΥΤΟ Ο ΣΥΝΕΤΑΙΡΙΣΜΟΣ ΣΥΝΕΧΙΖΕΙ ΝΑ ΕΧΕΙ ΟΙΝΟΠΟΙΕΙΟ.

2. Η Δ. ΚΟΥΡΤΑΚΗΣ Α.Ε. θα κάνει έργα (με δέσμευση) περίπου 130 – 140 εκ. δρχ.
3. Η Δ. ΚΟΥΡΤΑΚΗΣ Α.Ε. θα νοικιάσει αυτό το χώρο για 15 χρόνια. Στο τέλος της 15ετίας θα εγκαταλείψει όλο το συγκρότημα. (Θα υπάρχει δέσμευση και εγγύηση).
4. Η Δ. ΚΟΥΡΤΑΚΗΣ Α.Ε. θα καταβάλει ενοίκιο 5.000.000 δρχ. το χρόνο για τον ενοικιαζόμενο χώρο.
5. Ο Συνεταιρισμός θα αποκτήσει μια μεγάλη περιουσία την οποία θα μπορούσε να νοικιάσει μετά τη 15ετία έναντι πάρα πολύ μεγάλου ποσού (με σημερινές τιμές τουλάχιστον 18.000.000 δρχ...)
6. Με τη δημιουργία νέων αποθηκών μύρας κρασιού θα δημιουργηθούν πάρα πολλές θέσεις εργασίας.

ΤΕΛΙΚΑ

με την πρόταση αυτή αξιοποιείται η περιουσία του Συνεταιρισμού και δημιουργούνται θέσεις εργασίας.

ΑΞΙΟΛΟΓΗΣΗ ΤΗΣ ΠΡΟΤΑΣΗΣ

1. Ο Συνεταιρισμός αποκτά ένα εργαλείο δουλειάς «ΑΝΕΞΑΡΤΗΤΟ ΟΙΝΟΠΟΙΕΙΟ».
2. Ο Συνεταιρισμός ενοικιάζοντας τον υπόλοιπο χώρο αποκτά με την εγγύηση της Δ. ΚΟΥΡΤΑΚΗΣ Α.Ε. ισχυρό περιουσιακό στοιχείο χωρίς σήμερα να επενδύσει ούτε μια δραχμή.
3. Ο Συνεταιρισμός στο μέλλον θα μπορεί να νοικιάζει τον χώρο με ένα σημαντικό ενοίκιο σε ετήσια βάση που θα αποτελέσει ένα άνευ προηγουμένου έσοδο για τα επόμενα χρόνια σε όφελος των συνεταιριστικών μελών.

Στο Μαρκόπουλο που σήμερα ζούνε κι ο Αγροτικός Συνεταιρισμός και η Δ. ΚΟΥΡΤΑΚΗΣ Α.Ε. θα δημιουργηθεί μια νέα επιχείρηση. Στην επιχείρηση αυτή θα προσληφθούν πάρα πολλά άτομα (στα γραφεία, στις αποθήκες, στα αυτοκίνητα, στα κλάρκ κλπ.).

Έτσι οι νέες θέσεις εργασίας θα εξυπηρετήσουν αρκετές οικογένειες. Η Δ. ΚΟΥΡΤΑΚΗΣ Α.Ε. επί χρόνια επιδεικνύει την προτίμηση της για την επάνδρωση των τμημάτων της από τους κατοίκους του Μαρκοπούλου.

Η εταιρεία πιστεύει ότι με τις νέες αυτές επενδύσεις θα δημιουργήσει νέες θέσεις εργασίας και νέες ευκαιρίες.

ΜΑΚΕΤΑ

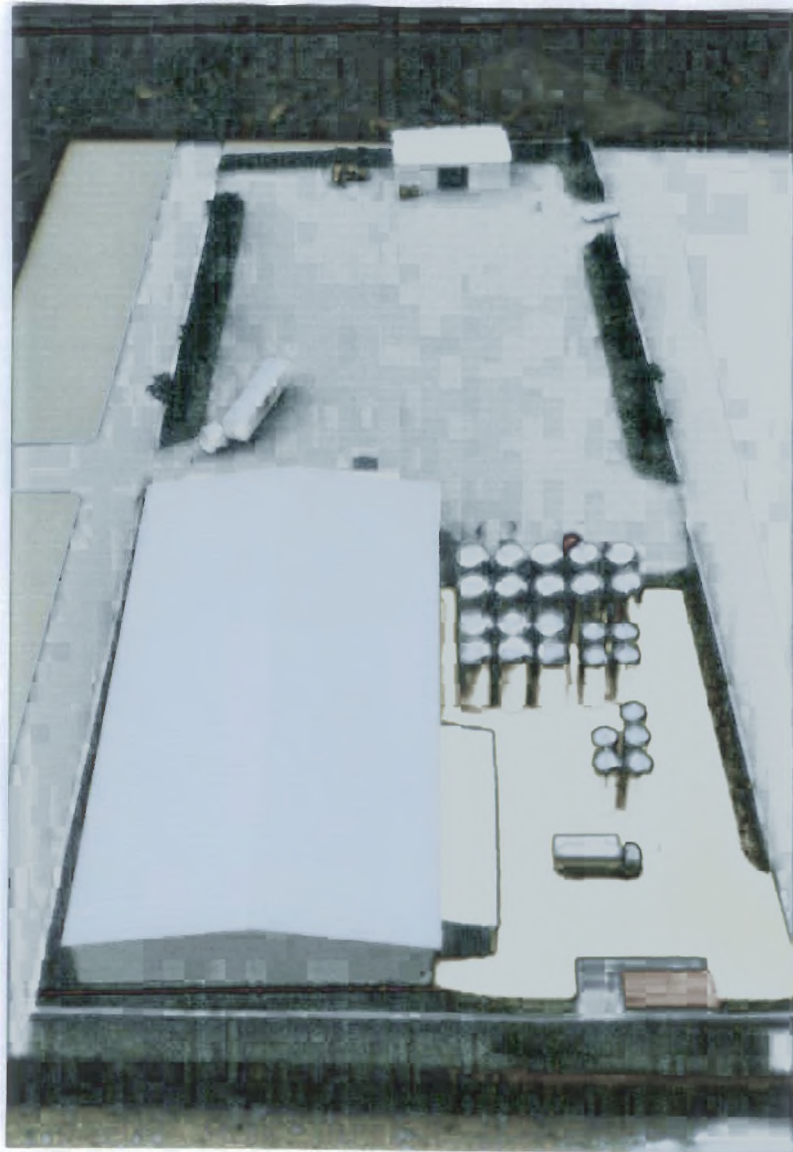

1. Ο ΚΙΤΡΙΝΟΣ ΧΩΡΟΣ ΕΙΝΑΙ Ο ΑΝΕΞΑΡΤΗΤΟΣ ΧΩΡΟΣ ΤΟΥ ΝΕΟΥ ΟΙΝΟΠΟΙΕΙΟΥ ΠΟΥ ΠΑΡΑΜΕΝΕΙ ΣΤΟ ΣΥΝΕΤΑΙΡΙΣΜΟ, ΤΟ ΟΠΟΙΟ ΕΧΕΙ ΔΙΚΗ ΤΟΥ ΕΙΣΟΔΟ.
2. Η ΑΠΟΘΗΚΗ ΕΙΝΑΙ ΠΕΡΙΠΟΥ 2.300 Τ.Μ.
3. ΟΙ ΥΠΟΛΟΙΠΟΙ ΧΩΡΟΙ ΕΙΝΑΙ ΑΣΦΑΛΤΟΣΤΡΩΜΕΝΟΙ ΚΑΘΩΣ ΚΑΙ Ο ΔΡΟΜΟΣ ΠΟΥ ΟΔΗΓΕΙ ΣΤΟ ΝΕΟ ΟΙΝΟΠΟΙΕΙΟ.

Β΄ ΜΕΡΟΣ

ΚΟΙΤΑΣ

**Κ.Ο.Π.Α.Σ (ΚΛΑΔΙΚΗ ΟΡΓΑΝΩΣΗ ΠΑΡΑΓΩΓΗΣ ΦΙΣΤΙΚΙΩΝ ΤΟΥ
ΑΓΡΟΤΙΚΟΥ ΣΥΝΕΤΑΙΡΙΣΜΟΥ)**

ΚΕΦΑΛΑΙΟ 1 °

ΙΣΤΟΡΙΚΗ ΑΝΑΔΡΟΜΗ ΟΜΑΔΑΣ

1.1 : ΣΥΝΤΟΜΟ ΙΣΤΟΡΙΚΟ ΤΗΣ ΟΜΑΔΑΣ :

Η παρούσα εργασία αναφέρεται στις φυτείες φιστικιάς, οι οποίες κατανέμονται στην ακόλουθη γεωγραφική έκταση.

- * Γεωγραφική Περιφέρεια : Αττική και Νήσοι.
- * Αγροτική Επιθεώρηση : Αττικής και Νήσων.
- * Βρίσκεται στο Νότιο-Ανατολικό Τμήμα του Νομού Αττικής. (βλέπετε χάρτη Νο. 1)
- * Το κλίμα της περιφέρειας αυτής χαρακτηρίζεται ως υποτροπικό Μεσογειακό (θερμό – ξηρό, επηρεαζόμενο από την θάλασσα)

Στην Ελλάδα η φιστικιά πρωτοεμφανίστηκε το 1860 και πρωτοκαλλιεργήθηκε στην Αττική. Στη διαδρομή της συνέβαλαν οι γεωπόνοι Ορφανίδης (1869) και Γεννάδιος (1882) που δημιούργησαν τα πρώτα φυτώρια της φιστικιάς.

Αρχικά η καλλιέργεια της φιστικιάς περιορίστηκε στα παράλια της Αττικής. Το έτος 1934 υπήρχαν συγκεντρωμένα στην Ανατολική Αττική 7.000 φιστικόδενδρα, με ετήσια παραγωγή 17-20 τόνους ετησίως.

Από την αρχαιότητα τα φιστίκια τα χρησιμοποιούσαν σαν αντίδοτο για τα δαγκώματα από δηλητηριώδη φίδια. Επίσης τα έδιναν σαν θεραπευτικό για ηπατικές παθήσεις και σαν καρδιοτονωτικό. Αργότερα οι λαοί τα χρησιμοποιούσαν σαν δυναμωτικό και τα συνιστούσαν στους αδύνατους, σ' όσους πέρασαν μεγάλη αρρώστια και βρίσκονταν σε ανάρρωση, στους φυματικούς, νεφροπαθείς κ.λ.π. Επίσης το λάδι, που έπαιρναν με έκθλιψη τους χρησίμευε για φάρμακο των νεφρών, του ήπατος και των αναπνευστικών οργάνων. Τα ανωτέρω δείχνουν τις χρήσεις και

την ευρεία διάδοση του φιστικιού από την αρχαιότητα ακόμη, τόσο στο εξωτερικό όσο και στο εσωτερικό της χώρας.

Τα ξερά φιστίκια χρησιμοποιούνται στην ζαχαροπλαστική για την κατασκευή λεπτών γλυκών και την κουφετοποιία καθώς και αλατισμένα σαν ορεκτικό κατά την κατανάλωση ποτών κ.λ.π. Τα νωπά (χλωρά) φιστίκια την Άνοιξη, πριν σκληρυνθεί το κέλυφος τους και γεμίσουν με ψίχα για την παρασκευή γλυκών κουταλιού (Χίος και χώρες Ανατολής). Η κατανάλωση των νωπών φιστικιών εξακολουθεί να είναι περιορισμένη, γιατί βρίσκονται στην αγορά, για ενάμισι περίπου μήνα, ενώ τα ξερά μπορούν να καταναλωθούν σ' οποιαδήποτε εποχή του έτους είτε όπως έχουν είτε σαν ψίχα για την παρασκευή γλυκισμάτων.

Η ψίχα των φιστικιών γίνεται επίσης στις Ευρωπαϊκές χώρες για την παρασκευή παγωτών καθώς και ειδικών μπισκότων (σαν τα μαντολάτα περίπου) που έχουν μεγάλη ζήτηση ιδιαίτερα στη Σικελία από τους τουρίστες. Στη Γαλλία επίσης, η ψίχα των φιστικιών, μαζί μ' εκείνη των αμυγδάλων, χρησιμοποιούνται για την παρασκευή ενός εκλεκτής ποιότητας εκχυλίσματος, όπως η σουμάδα.

Η Κλαδική Οργάνωση Παραγωγής φιστικιών του Αγροτικού Συνεταιρισμού (Κ.Ο.Π.Α.Σ.), συγκροτήθηκε στις 12/04/1987 – με την απόφαση της Τακτικής Γενικής Συνέλευσης των μελών του Συνεταιρισμού σύμφωνα με το άρθρο 40 του Ν. 1541/1985 " Αγροτικές Συνεταιριστικές Οργανώσεις " – με αριθμό μελών 43 που ήταν τα ιδρυτικά μέλη της Οργάνωσης. Οι εγκαταστάσεις των φιστικοπαραγωγών βρίσκονται σε οικόπεδο του Συνεταιρισμού για το οποίο πληρώνουν ενοίκιο.

Έως το τέλος του 1987 που έγινε η συγκομιδή των φιστικιών τα μέλη αυξήθηκαν σε 58, η δε συγκομιδή που έφεραν και διακίνησαν μέσω της ομάδας ήταν 61.756 κιλά.

Το 1988 η ομάδα έφτιαξε τους χώρους αποθήκευσης (2 ψυγεία) και πήρε ένα διαλογέα ανοικτών-κλειστών (φιστικιών) – παίρνοντας δάνειο από την ΑΤΕ – έχοντας σαν στόχο τη βελτίωση της εμπορίας, η οποία έως τώρα γινόταν με εκτίμηση θεωρητική επί του ποσοστού κλειστών – ανοικτών παρατηρώντας το δείγμα φιστικιών από τους σάκους.

ΧΑΡΤΗΣ Νο. 1

ΝΟΜΟΣ ΑΤΤΙΚΗΣ

- Ραφήνα - Σαρωνίδα
- Σπάτα - Λαγονήσι
- Κορωπί - Βάρκιζα

ΝΟΤΙΟ-ΑΝΑΤΟΛΙΚΟ ΤΜΗΜΑ Ν.ΑΤΤΙΚΗΣ

- Μαρκόπουλο
- Γαλψία
- Κερατέα
- Λαύριο
- Λεγρενά



Το έτος αυτό η παραγωγή που διακινήθηκε μέσω της Κ.Ο.Π.Α.Σ. ήταν, λόγω της παρενιαυτοφορίας, μόνον 885 κιλά.

Το 1989 τα μέλη της Κ.Ο.Π.Α.Σ. αυξήθηκαν σε 74 και η συγκομιδή τους ήταν 55.836 κιλά και διακινήθηκε μέσω της ομάδας.

Το 1990, έτος επίσης παρενιαυτοφορίας (δηλαδή οι φιστικιές έχουν χρόνο πάρα χρόνο παραγωγή), η παραγωγή που διακινήθηκε από την Κ.Ο.Π.Α.Σ. ήταν 2.579 κιλά.

Στις 16/09/1991 η Ομάδα Παραγωγών αναγνωρίστηκε από την Πρωτοβάθμια Επιτροπή Γεωργικής Αναγνώρισης της Διεύθυνσης Γεωργίας Ανατ. Αττικής σαν ομάδα παραγωγών που συγκεντρώνει τις προϋποθέσεις να συμμετέχει στο καθεστώς κινήτρων και ενισχύσεων που προβλέπονται από τον κανονισμό (Ε.Ο.Κ.) 789/89 και το Π.Δ. 36/ 1986.

Μετά την αναγνώριση αυτή προστίθονται στην επωνυμία τα αρχικά της γεωργικής αναγνώρισης Ο.Π. – Ε.Γ.Α. & γίνεται:

"Αγροτικός Συνεταιρισμός Μαρκοπούλου – Κ.Ο.Π.Α.Σ. ΦΙΣΤΙΚΙΩΝ – Ο.Π. – Ε.Γ.Α.".

Το 1991 χρονιά παραγωγής προσκόμισαν 30 παραγωγοί – μέλη ποσότητα 42.372 κιλών η οποία και εμπορεύτηκε από την Ομάδα.

Για το έτος 1992 οι αντίστοιχοι αριθμοί είναι 12 παραγωγοί – μέλη και 8.108 κιλά

Το 1993, χρονιά παραγωγής, παρέδωσαν 31 μέλη και η παραγωγή ανήλθε σε 48.159 κιλά.

Για τις επόμενες χρονιές στάθηκε αδύνατο να βρεθούν οι ποσότητες παραγωγής. Αναφέρθηκε ότι το 2001 ήταν μια καταστροφική χρονιά για την παραγωγή, λόγω μιας αρρώστιας και λόγω έλλειψης φυτοφαρμάκου για την καταπολέμηση της. Την επόμενη χρονιά ο Αγροτικός Συνεταιρισμός παρείχε στην Κ.Ο.Π.Α.Σ. φυτοφάρμακα και λιπάσματα για να σώσει τις καλλιέργειες της. Η άδεια του Αγροτικού Συνεταιρισμού για την παραχώρηση λιπασμάτων ανανεώνεται ανά 5 χρόνια.

Οι παραγωγοί αφού κάνουν τη συγκομιδή των φιστικιών τα αποθηκεύουν στα 2 ψυγεία που διαθέτουν για να τα πουλήσουν στις γιορτές. Όμως πολλοί από

αυτούς κρατάνε την παραγωγή τους στα σπίτια τους, για να στεγνώσουν τα φιστίκια(διαδικασία απαραίτητη για να μην σαπίσουν),αφού υπάρχει έλλειψη μηχανήματος Στεγνωτηρίου και μηχανήματος Ψησίματος φιστικιών από την Κ.Ο.Π.Α.Σ. πριν τα αποθηκεύσουν.

Και ενώ τα πρώτα έτη λειτουργίας της η Ομάδα παρουσίαζε μία λίαν αξιόλογη δραστηριότητα, από το 1990 παρατηρείται στασιμότητα και μια απροθυμία συμμόρφωσης αρκετών μελών στις καταστατικές υποχρεώσεις της Ομάδας και ειδικότερα στην πληρωμή των καθορισμένων εισφορών και την υποχρεωτική προσκόμιση του συνόλου της παραγωγής τους, παρά τις επανειλημμένες για το λόγο αυτό συστάσεις και προειδοποιήσεις – προφορικές και γραπτές – του Δ.Σ.

Οι περισσότεροι παραγωγοί όπως προανέφερα, διατηρώντας στο σπίτι την παραγωγή τους, συχνά αποφάσιζαν να την πουλήσουν σε ιδιώτες εμπόρους και όχι διαμέσου Συνεταιρισμού. Πιστεύοντας ότι θα κερδίσουν περισσότερα χρήματα ξεχνούσαν τις ανάγκες που είχε η Κ.Ο.Π.Α.Σ. Συνήθιζαν να προμηθεύουν την παραγωγή τους στους εξής εμπόρους που επισκέπτονταν το Μαρκόπουλο(μια και γνώριζαν ότι τα φιστίκια ήταν εξαιρετικής ποιότητας) : Δημήτρης Ανδριανόπουλος από Νέα Ερυθραία, Γρηγόρης και Παύλος Τουρής από Περιστέρι, Νέα Σοδιά εταιρεία, Μαλτέζος, Καψάλης ιδιώτης, Μπαλαμούτσος ιδιώτης, Παναγιώτης Μαρκόπουλος κτλ.

Το Δ.Σ. διαπιστώνοντας μια τέτοια συμπεριφορά προέβη στην διαγραφή 26 μελών και θα συνεχίσει να το κάνει για όσα μέλη δεν τηρούν τις υποχρεώσεις τους.

1.2 : ΜΕΛΗ - ΈΚΤΑΣΗ - ΑΡΙΘΜΟΣ ΔΕΝΔΡΩΝ & ΠΑΡΑΓΩΓΗ ΓΙΑ ΤΟ ΈΤΟΣ

1993

α/α	ΟΝΟΜΑΤΕΠΩΝΥΜΟ	Αριθμός Τεμαχίων	Καλλιεργηόμενη Έκταση (ΣΤΡ)	Αριθμός δένδρων	Παραγωγή Έτους 1993 σε KG
1.	Αδάμ Ευάγγελος του Δημ.	4	12	300	907
2.	Αργυρίου Σπυρ.Νικόλαος	1	8,5	200	1.315
3.	Γαρείος Χρ. Δημήτριος	2	10	238	607
4.	Γιαννάκης Αθαν.Νικόλαος	1	6	160	-
5.	Γκίνη Μαρία συζ.Γεωργ.	2	8,5	200	661
6.	Γκιόκα Δέσπ.συζ.Γεωργ.	2	15	300	3.261
7.	Δράκος Σπυρ.Σταμάτης	1	4	100	523
8.	Δρίτσα Σοφία συζ.Ιωαν.	5	24	600	213
9.	Δρίτσα Αγγελική Χα Κωνσ.	1	12	250	-
10.	Δρίτσας Νικ.Κων/νος	1	5	120	-
11.	Ευαγγελίου Βασ.Κων/νος	1	5	140	247
12.	Καζάνη Νάσσα συζ.Σπυρ.	1	5	140	943
13.	Κιμπερής Δημ.Σωτήριος	2	8	200	-
14.	Κόλλιας Δημ.Αθανάσιος	1	4	90	361
15.	Κόλλιας Δημ.Βασίλειος	2	12	300	3.260
16.	Κώστα Πολυτίμη Χα.Πέτρ.	1	16	350	1.049
17.	Μαντάλας Ιωαν.Χρήστος	3	15	400	3.441
18.	Μαργέτης Χρ.Αναστάσιος	2	14	280	-
19.	Μαργέτης Χρ.Σωτήριος	2	4	90	936
20.	Μαρίνη Αγγελική συζ. Παναγ.	2	4	90	825
21.	Μικαρίνας Σωτ.Χρήστος	1	6	150	-
22.	Μπαρτζής Ευαγ.Δημήτριος	3	16	420	3.499
23.	Μπούκη Όλγα Χα Σπυρ.	1	4	80	552
24.	Μεθενίτης Γεωρ.Νικόλαος	2	30	740	-

α/α	ΟΝΟΜΑΤΕΠΩΝΥΜΟ	Αριθμός Τεμαχίων	Καλλιεργούμενη Έκταση (ΣΤΡ)	Αριθμός δένδρων	Παραγωγή Έτους 1993 σε KG
25	Μοθενίτης Γεωρ.Σταμάτης	2	16	400	-
26	Νικολάκης Παναγ.Σπυρίδων	5	30	590	1.471
27	Νικολάκης Ιωαν.Μιχαήλ	1	8	207	-
28	Νικολάου Χρ. Γεώργιος	8	47,5	1.113	-
29	Νικολάου Σωτ.Παναγιώτης	1	2,5	70	307
30	Ορφανός Γεωργ.Δημήτριος	2	14	350	-
31	Ορφανός Κων/νου Δημήτριος	1	8	200	-
32	Ορφανός " Σταμάτης	2	4	80	-
33	Παναγιώτου Δημ.Ιωάννης	3	12	250	1.625
34	Παπασιδέρης Χαρ.Ιωάννης	1	4,5	105	1.104
35	Παπασωτηρίου Χαραλ. Σωτήρης	1	8	160	1.047
36	Παύλου Ανδ.Γεώργιος	2	17	400	-
37	Πετούρη Χαρίκλεια συζ. Ιωάν.	1	12	250	-
38	Πετούρης Μιχ.Γεώργιος	2	32	700	4.842
39	Πέτρου Ιωαν.Κων/νος	1	11	400	2.065
40	Πέτρου Ιωάν. Φώτης	1	15	400	3.173
41	Πέτρου ή Μάρας Σταμ. Χρήστος	1	6	150	1.494
42	Πίνη Αικατερίνη συζ. Γεωργ.	1	13	260	3.089
43	Πίνης Τριαντ.Αναστάσιος	1	4	80	-
44	Ράπτης Αλεξ.Χρήστος	1	4	60	-
45	Ρούσσης Γεωρ.Κων/νος	2	4	110	1.447
46	Σουλιώτης Εμμ.Κων/νος	2	16	400	-
47	Στάθη Μαρία συζ.Ευαγγ.	1	5	130	1.714
48	Φράγγος Σπ.Ιωάννης	1	11	300	890
49	Χασιώτη Ευστ.συζ.Νικολ.	1	9	220	1.291
	Σ Υ Ν Ο Λ Ο	89	566,5	13.323	48.159

1.3 : ΠΕΡΙΓΡΑΦΗ ΑΡΧΙΚΗΣ ΚΑΤΑΣΤΑΣΗΣ ΟΣΟΝ ΑΦΟΡΑ :

α) : ΤΗΝ ΠΑΡΑΓΩΓΗ

- Ο αριθμός των εκμεταλλεύσεων = 49
- Αριθμός αγροτεμαχίων = 89
- Η καλλιεργούμενη έκταση = 566.5 στρ.
- Συνολικός αριθμός δένδρων = 13.223

Η έκταση που διαθέτει η Ομάδα αντιπροσωπεύει το 6,54% της έκτασης φιστικιάς του Διαμερίσματος Ανατ. Αττικής και το 1,4 % της συνολικής έκτασης της Ελλάδος.

β) : ΚΑΤΑΣΤΑΣΗ ΤΗΣ ΦΙΣΤΙΚΙΑΣ

Σύμφωνα με τα στάδια του βιολογικού κύκλου της φιστικιάς που είναι 4 ή ηλικία των δένδρων της Ομάδας είναι η ακόλουθη :

1. Στάδιο ακαρπίας 0-4 χρόνια : 980 δένδρα
2. Είσοδος στην καρποφορία 4-8 χρόνια : 2.200 δένδρα
3. Πλήρης παραγωγή 8-15 χρόνια : 2.460 δένδρα
4. Πλήρης παραγωγή 15-100 χρόνια : 7.683 δένδρα

Οι αποδόσεις της φιστικιάς κατά μέσο όρο στις περιβαλλοντικές συνθήκες του τμήματος της Νότιο – Ανατολικής Αττικής όπου βρίσκονται οι φιστικιές των παραγωγών της Ομάδας, κάτω από την τεχνική καλλιέργεια που έχει χαραχθεί από την πολύχρονη πείρα των παραγωγών, είναι 20 κιλά ανά δένδρο πριν την αποφλοιώση και 10 κιλά ανά δένδρο μετά την ξήρανση.

ΚΕΦΑΛΑΙΟ 2 °

ΜΕΛΗ & ΔΙΟΙΚΗΤΙΚΗ ΟΡΓΑΝΩΣΗ

2.1 α) : ΜΕΛΗ – ΔΙΟΙΚΗΣΗ

ΜΕΛΗ Κ.Ο.Π.Α.Σ. :

<u>ΠΡΟΕΔΡΟΣ</u> :	Μπάρτζης Δημήτριος του Ευαγγέλου
<u>ΑΝΤΙΠΡΟΕΔΡΟΣ</u> :	Πετούρης Γεώργιος του Μιχαήλ
<u>ΤΑΜΙΑΣ</u> :	Παπασωτηρίου Σωτήρης του Χαραλάμπους
<u>ΜΕΛΗ</u> :	Ρούσης Κωνσταντίνος του Γεωργίου Παναγιώτου Ιωάννης του Δημητρίου
<u>ΑΝΑΠΛΗΡΩΤΗΣ ΜΕΛΟΣ</u> :	Νικολάου Παναγιώτης του Σωτηρίου

Τα μέλη σήμερα ανέρχονται σε 59 από τα οποία μόνο τα 20 φέρνουν πλέον την παραγωγή τους στο Συνεταιρισμό. Το Δ.Σ. έχει αποφασίσει ότι κάποια από αυτά θα διαγραφούν.

ΔΙΟΙΚΗΤΙΚΑ ΟΡΓΑΝΑ ΤΗΣ Κ.Ο.Π.Α.Σ.

Όργανα της Κ.Ο.Π.Α.Σ. είναι η **Συνέλευση** των μελών της, η **Διαχειριστική Επιτροπή** και η **Ελεγκτική Επιτροπή**.

Ανώτατο Όργανο της Κ.Ο.Π.Α.Σ. είναι η ΣΥΝΕΛΕΥΣΗ, αποτελείται από όλα τα μέλη της Κ.Ο.Π.Α.Σ. ,συγκαλείται και λειτουργεί σύμφωνα με τις διατάξεις του Νόμου και του καταστατικού του Συνεταιρισμού.

Αρμοδιότητα για τη σύγκληση της Συνέλευσης της Κ.Ο.Π.Α.Σ. έχει και η Διαχειριστική Επιτροπή.

Η Συνέλευση της Κ.Ο.Π.Α.Σ. εγκρίνει και τροποποιεί τον Κανονισμό λειτουργίας της, εκλέγει τα μέλη της Διαχειριστικής και Ελεγκτικής Επιτροπής και τους Αντιπροσώπους στην Κλαδική Οργάνωση Παραγωγής της Ένωσης Αγροτικών

Συνεταιρισμών, στην οποία ο Συνεταιρισμός μετέχει και αποφασίζει για την υποβολή κυρώσεων στα μέλη της για παραβάσεις του Κανονισμού αυτού.

Η ΔΙΑΧΕΙΡΙΣΤΙΚΗ ΕΠΙΤΡΟΠΗ της Κ.Ο.Π.Α.Σ. αποτελείται από 5 μέλη εκλεγόμενα από τη Συνέλευση της Κ.Ο.Π.Α.Σ. και 2 αναπληρωματικούς.

Έργο της είναι η διεξαγωγή των εργασιών της Κ.Ο.Π.Α.Σ. , η διαχείριση, η παρακολούθηση, αντιμετώπιση και προώθηση των θεμάτων της.

Η Διαχειριστική Επιτροπή έχει ιδίως τις ακόλουθες αρμοδιότητες :

- Αναθέτει στο Δ.Σ. του Συνεταιρισμού την εκτέλεση των αποφάσεων των Οργάνων της Κ.Ο.Π.Α.Σ. στις περιπτώσεις, που αυτό κρίνεται απαραίτητο.
- Εισηγείται στο Δ.Σ. την πρόσληψη και αντικατάσταση των χειριστών των μηχανημάτων και του λοιπού προσωπικού.
- Καταλογίζει ευθύνες στους χειριστές των μηχανημάτων για φθορές τους από κακή χρήση και συντήρηση.
- Εισηγείται στη Συνέλευση της Κ.Ο.Π.Α.Σ. καταλογισμό ευθυνών σε μέλη της για παράβαση κανόνων .
- Καθορίζει τη σειρά και τον τρόπο χρήσης και λειτουργίας των μηχανημάτων κι εγκαταστάσεων της Κ.Ο.Π.Α.Σ.

Η ΕΛΕΓΚΤΙΚΗ ΕΠΙΤΡΟΠΗ αποτελείται από 3 μέλη εκλεγόμενα από τη Γεν. Συνέλευση των μελών της Κ.Ο.Π.Α.Σ.

Έργο της είναι ο έλεγχος και η παρακολούθηση του έργου της Διαχειριστικής Επιτροπής.

Τα μέλη της Ελεγκτικής Επιτροπής εκλέγουν μεταξύ τους τον Προϊστάμενο και τον Αναπληρωτή του. Ο Προϊστάμενος εκπροσωπεί την Ελεγκτική Επιτροπή, συγκαλεί και προεδρεύει των συνεδριάσεων της.

Οι αποφάσεις της παίρνονται με απόλυτη πλειοψηφία του συνόλου των μελών της. Η θητεία των μελών της ορίζεται σε 3 χρόνια.

β) : ΔΙΚΑΙΩΜΑΤΑ – ΥΠΟΧΡΕΩΣΕΙΣ ΜΕΛΩΝ

Η διάρκεια της Κ.Ο.Π.Α.Σ. αυτής ορίζεται απεριόριστος. Τα μέλη της έχουν δικαιώματα και υποχρεώσεις μερικά από αυτά είναι τα εξής :

1. Τα μέλη έχουν το καθένα δικαίωμα μιας ψήφου στις αποφάσεις της Συνέλευσης και δικαίωμα να εκλέγονται στη Διαχειριστική – Ελεγκτική Επιτροπή
2. Τα μέλη επίσης της Κ.Ο.Π.Α.Σ. έχουν επίσης δικαίωμα συμμετοχής στις εργασίες και τα οικονομικά της αποτελέσματα.

3. Ακόμα έχουν υποχρεώσεις όπως να τηρούν τις διατάξεις του Κανονισμού

● Να υποβάλουν κάθε χρόνο δήλωση , στην οποία θ' αναφέρουν την έκταση και που θα καλλιεργήσουν το προϊόν για το οποίο συγκροτήθηκε η Κ.Ο.Π.Α.Σ.

● Να δίνουν στην Κ.Ο.Π.Α.Σ. της πληροφορίες που τους ζητά σχετικά με την παραγωγή τους

● Να πωλούν όλη την παραγωγή των καρπών με κέλυφος ή και των χαρουπιών μέσω της Οργάνωσης παραγωγών.

● Να πληρώνουν τις οφειλές τους και τους νόμιμους τόκους που τους αναλογούν, όπως και να πληρώνουν κάθε χρόνο ένα ποσό για την χρήση των μηχανημάτων κτλ.

ΚΕΦΑΛΑΙΟ 3 °

ΔΡΑΣΤΗΡΙΟΤΗΤΕΣ & ΛΕΙΤΟΥΡΓΙΑ Κ.Ο.Π.Α.Σ.

3.1 : ΚΑΛΛΙΕΡΓΗΤΙΚΗ ΤΕΧΝΙΚΗ ΠΟΥ ΑΚΟΛΟΥΘΕΙ Η ΟΜΑΔΑ

ΚΛΑΔΕΜΑ ΔΙΑΜΟΡΦΩΣΗΣ : Γίνεται έως την ηλικία των πρώτων 5-6 χρόνων για να δοθεί στο δένδρο το κυπελλοειδές σχήμα. Το κλάδεμα καρποφορίας που αποσκοπεί στην αφαίρεση των ξερών κλαδιών, στην ανανέωση του δένδρου και στη διατήρηση του σχήματος γίνεται κυρίως Ιανουάριο με Φεβρουάριο.

ΕΜΒΟΛΙΑΣΜΟΣ : Πρόκειται για την ποικιλία Κοιλαράτη που έχουν χρησιμοποιήσει οι παραγωγοί. Είναι δένδρο φυλλοβόλο, που ζει μεγάλο χρονικό διάστημα, αναπτύσσεται αργά και φθάνει σε ύψος τα 6-9 μέτρα. Η βλάστηση του είναι πλαγιόκλαδη και ο φλοιός του κατά το μεγαλύτερο ποσοστό έχει χρώμα κιτρινοπράσινο με έντονη κόκκινη απόχρωση κατά 2/3 της επιφάνειας του στο σημείο που το βλέπει ο ήλιος. Ο κορμός και τα κλαδιά του έχουν χρώμα σταχτί. Ανθίζει το 1^ο πενθήμερο του Απριλίου και ωριμάζει τους καρπούς του κατά τα τέλη Αυγούστου με αρχές Σεπτεμβρίου.

ΑΡΔΕΥΣΗ : Η φιστικιά αν και θεωρείται ανθεκτική στην ξηρασία έχει καλύτερη ποιοτικά και ποσοτικά παραγωγή όταν την ποτίζουν οι παραγωγοί, ιδίως τους καλοκαιρινούς μήνες. Οι περισσότεροι έχουν κτήματα ποτιστικά.

ΡΑΝΤΙΣΜΑ : Κρίνεται απαραίτητο για να μπορέσει η φιστικιά να ευδοκιμήσει μια και υπάρχουν πολλές ασθένειες που την απειλούν (π.χ. Φόμοψη, Μελάνωση των καρπών, Αρμιλάρια, Σεπτόρια, Καπνιά, Μακροσπόριο κτλ.)

Αν Δε ραντίσουν τα δένδρα τα φιστίκια συνήθως χαλούν και η εμπορική τους αξία μειώνεται σημαντικά. Το ράντισμα των φιστικόδενδρων γίνεται γύρω στο Νοέμβριο μήνα κάθε χρόνο μ' ένα σύνθετο τριαδικό λίπασμα. Εμπειρικά οι παραγωγοί και όσοι μπορούν προσθέτουν κάθε 2-3 χρόνια κοπριά 2-3 τόνους /στρέμμα.

ΩΡΙΜΑΝΣΗ : Για να διαπιστώσουν οι παραγωγοί αν τα φιστίκια έχουν ωριμάσει κάνουν τα εξής : Τινάζουν ελαφριά τα δένδρα και όταν οι καρποί πέφτουν

εύκολα είναι έτοιμοι. Μετά προσπαθούν να αποκολλήσουν το περικάρπιο τους από το ξυλοποιημένο ενδοκάρπιο αν αυτό γίνει με ευκολία είναι έτοιμα για συγκομιδή.

ΣΥΓΚΟΜΙΔΗ : Ξεκινάει από τα μέσα του Σεπτέμβρη και γίνεται με ράβδισμα των καρπών ενώ στρώνονται πανιά ή δίκτυα στο έδαφος. Αφού μαζέψουν τα φιστίκια τους οι παραγωγοί μετά προχωρούν στην αποφλοιώση που γίνεται με μηχανήματα (αποφλοιωτήρες) ιδιωτών. Αν τα φιστίκια δεν αποφλοιωθούν αμέσως μετά την συγκομιδή μαυρίζουν και η γεύση τους αλλοιώνεται σημαντικά. Αφού αποφλοιωθούν γίνεται ο διαχωρισμός τους – σε ένα μπάνιο νερού – γεμάτα – άδεια – μισογεμάτα. Τα γεμάτα βυθίζονται στον πυθμένα του μπάνιου, ενώ τα μισογεμάτα αιωρούνται στη μέση και τα τελείως άδεια έρχονται στην επιφάνεια του μπάνιου

Όταν γίνει ο πρώτος αυτός διαχωρισμός στο μπάνιο τα τοποθετούν σε σακιά ή κοφίνια για να σουρώσουν τα νερά και τα πηγαίνουν άλλοι στις ταράτσες για να ξεραθούν από τον ήλιο φυσικά και άλλοι σε τεχνικά ξηραντήρια, αφού η Κ.Ο.Π.Α.Σ. Δε διαθέτει δικό της μηχανήμα Στεγνωτήριου.

Μετά την αποφλοιώση τους και το στέγνωμα, τα φιστίκια θα έχουν 38% περίπου του αρχικού τους βάρους. Αυτό το συμπέρασμα έχει βγει ύστερα από δειγματοληπτικές ζυγίσεις που επιχειρούν κάθε τόσο οι παραγωγοί. Η αποξήρανση στην ταράτσα είτε στο ξηραντήριο είναι ικανοποιητική όταν η υγρασία των καρπών φθάνει 5-6%. Στην συνέχεια οι καρποί τοποθετούνται σε σακιά και οι παραγωγοί τα μεταφέρουν στις εγκαταστάσεις της Ομάδας για να γίνει η εκτίμηση τους μεσώ της διαλογής και η εμπορία τους.

Η διαλογή αρχίζει με :

- ❁ Ζύγισμα μεικτό (δηλαδή ανοικτών – κλειστών – κούφια και γεμάτων)
- ❁ Διαλογή ανοικτών – κλειστών (στα κλειστά όμως μπαίνει και ένα ποσοστό ανοικτών 20% με μικρότερο μέγεθος που οφείλεται στο μηχανήμα.
- ❁ Οι παραγωγοί παίρνουν τα κλειστά και τα πηγαίνουν σε ιδιώτες που έχουν μηχανήμα, που μπορούν να ξεχωρίζουν τα γεμάτα από τα κούφια . Η αμοιβή των ιδιωτών γι' αυτήν την εργασία είναι 10 δρχ/kg.
- ❁ Τα φιστίκια ξαναζυγίζονται σε κατηγορίες ποιότητας.

Δηλαδή , AA – Τελείως ανοικτά (μεγάλο άνοιγμα)

A – Ανοικτά με μικρότερο άνοιγμα (20%)

Β – Κλειστά – βαριά

Γ – Κλειστά – ελαφριά του αφρού που είναι μισογεμάτα

Δ – Αφρού.

Αφού ζυγιστούν σε κατηγορίες ποιότητας, αυτά συσκευάζονται σε σάκους 50 κιλών ανά κατηγορία ποιότητας και αποθηκεύονται στα ψυγεία έως ότου πωληθούν.

Κατά τη διάρκεια μετακίνησης των φιστικιών για αποφλοιώση – ξήρανση – διαλογή – συσκευασία – αποθήκευση, γίνεται αυστηρός έλεγχος από άτομα που έχει ορίσει η Ομάδα ώστε να τηρηθούν οι όροι που έχει θέσει η Ομάδα. Πολλές φορές όταν η παραγωγή που προσκομίζει κάποιο μέλος κριθεί ακατάλληλη, τότε δεν τη δέχεται στις εγκαταστάσεις, ούτε για διαλογή η Ομάδα.

3.2 : ΤΕΧΝΙΚΗ ΥΠΟΔΟΜΗ ΤΩΝ ΕΚΜΕΤΑΛΛΕΥΣΕΩΝ

Η Τεχνική υποδομή όσον αφορά το τεχνικό υλικό, σύμφωνα με τα στοιχεία του Πίνακα Νο. 1, η συντριπτική πλειοψηφία των μελών της Ομάδας διαθέτει πηγή νερού και εγκατεστημένο σύστημα άρδευσης.

Συγκεκριμένα :

- 3 παραγωγοί – μέλη δε διαθέτουν ούτε αρδευτικό νερό ούτε σύστημα άρδευσης με σταγόνες, αλλά σύντομα σκοπεύουν να πραγματοποιήσουν.
- 12 παραγωγοί – μέλη δεν διαθέτουν πηγή νερού αλλά ποτίζουν με σταγόνες αγοράζοντας νερό από άλλους
- Όλοι οι υπόλοιποι διαθέτουν πηγή νερού- είτε πηγάδι είτε γεώτρηση-και σύστημα άρδευσης με σταγόνες εκτός από 2 μέλη που η άρδευση των δένδρων τους γίνεται με τη μέθοδο των λεκανών.

3.3 : α) Η ΤΕΧΝΙΚΗ ΒΟΗΘΕΙΑ

Η τεχνική βοήθεια στις εκμεταλλεύσεις παρέχεται από :

- Το Υπουργείο Γεωργίας στην Αθήνα
- Το Ινστιτούτο Γεωργικών Ερευνών στην Λυκόβρυση Αττικής, όπου μπορούν να προσφύγουν για τυχόν αναλύσεις που χρειάζονται για τις καλλιέργειες τους.
- Το Μπενάκειο Φυτοπαθολογικό Ινστιτούτο στην Κηφισιά Αττικής.
- Τον Γεωπόνο του Αγροτικού Συνεταιρισμού Μαρκοπούλου, που βοηθάει την Ομάδα στα τεχνικά προβλήματα που παρουσιάζονται.

β) : ΠΙΝΑΚΑΣ ΤΕΧΝΙΚΗΣ ΥΠΟΔΟΜΗΣ

Π Ι Ν Α Κ Α Σ Νο. ...
ΤΕΧΝΙΚΗ ΥΠΟΔΟΜΗ ΤΩΝ ΚΟΜΕΤΑΛΛΕΥΣΩΝ

α/α	ΟΝΟΜΑΤΕΠΩΝΥΜΟ ΚΕΛΟΥΣ	ΠΗΓΗ ΝΕΡΟΥ	ΣΥΣΤΗΜΑ ΑΡΔΕΥΣΗΣ
1.	Αδάμ Ευάγγελος του Δημ.	Δεν έχει, αγοράζει νερό-Δεξαμενή	Τεχνική Βροχή(Τ.Β.) σταγονιδίων μόνο στο ένα τεμάχιο.
2.	Αργυρίου Σπυρ.Νικόλαος	Έχει	Τ.Β. σταγονιδίων
3.	Γαρείος Χρ. Δημήτριος	Έχει στο ένα μόνο	Τ.Β. σπρέυ
4.	Γιαννάκης Αθαν.Νικόλαος	Έχει	"
5.	Γκίνη Μαρία συζ.Γεωργ.	Έχει	"
6.	Γκιόκα Δέσπ.συζ.Γεωργ.	Έχει στο ένα τεμάχιο	"
7.	Δράκος Σπυρ.Σταμάτης	Δεν έχει, αγοράζει νερό	"
8.	Δρίτσα Σοφία συζ.Ιωαν.	Έχει	"
9.	Δρίτσα Αγγελική Χα Ιωαν.	Αγοράζει - Δεξαμενή	"
10.	Δρίτσας Νικ.Κων/νος	Έχει	"
11.	Ευαγγελίου Βασ.Κων/νος	Έχει	"
12.	Καζάνη Νάζλα συζ.Σπυρ.	Δεν έχει	-----
13.	Κιμπερής Δημ.Σωτήριος	Έχει	Τ.Β. σπρέυ
14.	Κόλλιας Δημ.Αθανάσιος	Έχει	"
15.	Κόλλιας Δημ.Βασίλειος	Δεν έχει, αγοράζει νερό	"
16.	Κώστα Πολυτίμη Χα.Πέτρ.	Έχει	"
17.	Μαντάλας Ιωαν.Χρήστος	Έχει	"
18.	Μαργέτης Χρ.Αναστάσιος	Δεν έχει, αγοράζει νερό	"
19.	Μαργέτης Χρ.Σωτήριος	Δεν έχει, αγοράζει νερό	"
20.	Μαρίνη Αγγελική συζ. Παναγ.	" " "	"
21.	Μικαερίνας Σωτ.Χρήστος	Έχει	Τ.Β. σπρέυ
22.	Μπαρτζής Ευαγ.Δημήτριος	Έχει	Τ.Β. σπρέυ
23.	Μπούκη Όλγα Χα Σπυρ.	Δεν έχει, αγοράζει νερό	" "
24.	Μεθενίτης Γεωρ.Νικόλαος	Έχει	" "

α/α	ΟΝΟΜΑΤΕΠΩΝΥΜΟ ΝΕΛΟΥΣ	ΠΗΓΗ ΝΕΡΟΥ	ΣΥΣΤΗΜΑ ΑΡΔΕΥΣΗΣ
25	Μεθενίτης Γεωρ. Σταμάτης	'Εχει	Τ.Β. Σπρέυ
26	Νικολάκης Παναγ. Σπυρίδων	'Εχει	"
27	Νικολάκης Ιωαν. Μιχαήλ	'Εχει	"
28	Νικολάου Χρ. Γεώργιος	'Εχει, στο ένα τεμάκιο, αγοράζει νερό	"
29	Νικολάου Σωτ. Παναγιώτης	Δεν έχει, αγοράζει νερό	"
30	Ορφανός Γεωργ. Δημήτριος	'Εχει	"
31	Ορφανός Κων/νου Δημήτριος	'Εχει	"
32	Ορφανός " Σταμάτης	'Εχει	"
33	Παναγιώτου Δημ. Ιωάννης	'Εχει και αγοράζει νερό	"
34	Παιτασιδέρης Χαρ. Ιωάννης	'Εχει	'Αρδευση με λεκάνες
35	Παπασωτηρίου Χαραλ. Σωτήρης	Δεν έχει	-----
36	Παύλου Ανδ. Γεώργιος	'Εχει	Τ.Β. σπρέυ
37	Πετούρη Χαρίκλεια συζ. Ιωάν.	'Εχει	Τ.Β. σταγονιδίων
38	Πετούρης Μιχ. Γεώργιος	'Εχει	Τ.Β. σπρέυ
39	Πέτρου Ιωαν. Κων/νος	'Εχει	Τ.Β. σταγονιδίων
40	Πέτρου Ιωάν. Φώτης	Δεν έχει αγοράζει νερό	Τ.Β. σπρέυ
41	Πέτρου ή Μάρας Σταμ. Χρήστος	Δεξαμενή	
42	Πίνη Αικατερίνη συζ. Γεωργ.	Δεν έχει	-----
43	Πίνης Τριαντ. Αναστάσιος	'Εχει	Τ.Β. σπρέυ
44	Ράπτης Αλεξ. Χρήστος	Δεν έχει, αγοράζει νερό	"
45	Ρούσσης Γεωρ. Κων/νος	'Εχει στο ένα, στο άλλο αγοράζει	"
46	Σουλιώτης Εμμ. Κων/νος	'Εχει	"
47	Στάθη Μαρία συζ. Ευαγγ.	'Εχει	"
48	Φράγγος Σπ. Ιωάννης	'Εχει	"
49	Χασιώτη Ευστ. συζ. Νικολ.	'Εχει	Τ.Β. σταγονιδίων

3.4: α) ΕΓΚΑΤΑΣΤΑΣΕΙΣ & ΜΗΧΑΝΗΜΑΤΑ ΠΟΥ ΗΔΗ ΥΠΑΡΧΟΥΝ:

- Ένας θάλαμος υποδοχής με το μηχάνημα διαλογής ανοικτών – κλειστών.
- Δύο θάλαμοι ψύξης για την αποθήκευση συνολικής χωρητικότητας 90tn προϊόντος.

Μάλιστα, τις εγκαταστάσεις της Ομάδας (συγκεκριμένα τις αποθήκες), στις 08/11/2000 τις διέρρηξαν και πήραν όλη την παραγωγή, ευτυχώς ήταν ασφαλισμένη και έτσι πήραν αποζημίωση από την Αγροτική Ασφαλιστική.

β) : ΕΜΠΟΡΙΑ

Η κύρια δραστηριότητα της Ομάδας όπως έχουμε δει είναι η εμπορία. Αφού τελειώσει η συγκομιδή από τους παραγωγούς και γίνει η διαλογή, το ζύγισμα και η τοποθέτηση σε 50άρια σακιά ξεκινά η διαδικασία του εμπορίου από την Κ.Ο.Π.Α.Σ..

Η συσκευασία κατά την εμπορία επί του παρόντος είναι χονδρική και γίνεται σε σάκους των 20, 40 και 50 κιλών. Υπάρχει πρόθεση να αρχίσουν να τυποποιούνται σε συσκευασίες διαφορετικές από αυτές τόσο κατά την χονδρική πώληση, όσο και κατά την λιανική πώληση του προϊόντος ή και κατά τη διάθεση τους απ' ευθείας σε Super Market ή Free Shop κ.λ.π.

Τα φιστίκια διακινούνται σε δύο βασικές μορφές :

- 1^η Τα ανοιχτά.
- 2^η Τα κλειστά

Οι δύο βασικές μορφές υποδιαιρούνται σε 3 τύπους, ποιότητες :

- i. Τα τελείως ανοικτά, τα οποία είναι φυσικά ανοικτά από το δένδρο.
- ii. Τα κλειστά με ένα μικρό ποσοστό (20%) ανοικτών φιστικιών (προκύπτει από ελάττωμα του μηχανήματος διαλογής).
- iii. Τα τελείως κλειστά.

Την λειτουργικότητα της Ομάδας καλύπτει το λογιστήριο του Αγροτικού Συνεταιρισμού. Οι ενδιαφερόμενοι για την αγορά φυστικών επισκέπτονται το Συνεταιρισμό κάνουν τις παραγγελίες τους και πληρώνουν. Τα προϊόντα συνήθως απορροφούνται από την τοπική κοινωνία ή σε εμπόρους. Οι περισσότεροι από αυτούς όμως επειδή τα φυστικά είναι εξαιρετικής ποιότητας και έχουν μια κάποια σεβαστή τιμή ,αγοράζουν μικρές ποσότητες και τα αναμειγνύουν με άλλα φυστικά που τα εισάγουν από την Περσία (σαφώς χαμηλότερης ποιότητας αλλά και χαμηλότερα σε τιμή) και τα παρουσιάζουν σαν ντόπια.

Τα φυσικά ποιοτικά χαρακτηριστικά που οφείλονται στο περιβάλλον είναι :

1. Το βάρος των καρπών 105 γρ. / 100 φυστικά
2. Το ποσοστό των καρπών φυστικών το οποίο κυμαίνεται από 70 – 95 %
3. Το χρώμα του κελύφους που είναι ανοικτό

Τα χημικά ποιοτικά χαρακτηριστικά είναι :

- | | |
|-----------------------|--------------|
| 1. <u>Υγρασία</u> | 6,9 % |
| 2. <u>Ξηρά ουσία</u> | 93,1 % |
| 3. <u>Πρωτεΐνη</u> | 18,75 % |
| 4. <u>Λίπος</u> | 46,98 % |
| 5. <u>Αφλατοξίνες</u> | 10 mg ½ kgr. |

και η γεύση των καρπών που οφείλεται κατά τους παραγωγούς στο πότισμα των δένδρων κατά την ανάπτυξη του.

ΚΕΦΑΛΑΙΟ 4 °

ΟΙΚΟΝΟΜΙΚΑ ΣΤΟΙΧΕΙΑ Κ.Ο.Π.Α.Σ.

4.1 : ΛΟΓΙΣΤΙΚΑ ΣΤΟΙΧΕΙΑ – ΙΣΟΛΟΓΙΣΜΟΥΣ

ΥΠΟΔΕΙΓΜΑ ΣΤΗΝ ΤΙΜΗ ΤΩΝ ΦΙΣΤΙΚΙΩΝ ΑΝΑΛΟΓΑ ΜΕ ΤΗΝ ΠΟΙΟΤΗΤΑ

ΠΟΙΟΤΗΤΕΣ ΦΙΣΤΙΚΙΩΝ	ΤΙΜΕΣ σε ΔΡΧ.
ΑΑ – ΑΝΟΙΧΤΑ ΚΕΛΥΦΩΤΑ	1.300 – 1.350
ΑΒ – ΣΥΜΜΕΙΚΤΟ (ανοιχτά & κλειστά)	700 – 850
Γ – ΚΛΕΙΣΤΑ	400 – 500
Δ – ΛΥΘΡΟ ΤΟΥ ΑΦΡΟΥ	300 – 350

Συνήθως ο Συνεταιρισμός κρατάει 40 με 50 Δρχ. από κάθε κιλό που πουλάει για τις δικές του ανάγκες.

ΤΑΜΕΙΟ ΟΜΑΔΑΣ ΠΑΡΑΓΩΓΩΝ '94 – '95 – '96 – '97

ΣΟΔΕΙΑ	ΕΙΣΠΡΑΞΕΙΣ σε Δρχ.	ΠΛΗΡΩΜΕΣ+ ΕΚΚΑΘΑΡΙΣΕ ΙΣ σε Δρχ.	ΚΕΡΔΟΣ σε Δρχ.	ΖΗΜΙΑ σε Δρχ.
1993	8.334.703	30.761.997	-	22.427.294
1994	11.332.994	12.498.004	-	1.156.010
1995	49.844.628	56.973.163	-	7.128.535
1996	9.815.882	11.354.909	-	1.539.027
				37.250.866

Ο παραπάνω πίνακας προκύπτει από τους λογαριασμούς ταμείου που μπορείτε να δείτε στο παράρτημα στο τέλος της εργασίας .

Η Ομάδα διατηρεί και το ταμείο Παρέμβασης ΟΠ – ΕΓΑ ΜΑΡΚΟΠΟΥΛΟΥ, όπου δεν είναι τίποτα άλλο από τη Συνεταιριστική μερίδα που δίνουν οι παραγωγοί σ' αυτήν ή που χρωστάνε και δεν έχουν δώσει ακόμα.

4.2 : ΕΙΔΙΚΟΣ ΛΟΓΑΡΙΑΣΜΟΣ ΑΠΟΘΗΚΗΣ

Η Ομάδα διαθέτει πέρα από το λογαριασμό ταμείου και ειδικό λογαριασμό αποθήκης, στον οποίο διαφαίνονται οι ποσότητες που κάθε παραγωγός προσκομίζει στην Ομάδα και οι οποίες αποθηκεύονται, καθώς επίσης και οι ποσότητες οι οποίες πωλούνται αναλυτικά για τον καθένα ξεχωριστά. Δυστυχώς στάθηκε αδύνατο να βρεθούν περισσότερες πέρα της χρονιάς του 1994 , όπως θα διαπιστώσετε παρακάτω. Πολλά λογιστικά στοιχεία είναι ανύπαρκτα, ιδιαίτερα μετά το 1997, όπου η Ομάδα σχεδόν έχει αδρανοποιηθεί και κανείς δεν ασχολείται στο να καταγράψει τις κινήσεις της.

ΠΑΡΑΔΕΙΓΜΑ ΕΙΔΙΚΟΥ ΛΟΓ/ΣΜΟΥ ΑΠΟΘΗΚΗΣ :

1992 1999 2000
 ΕΠΕΝΔΥΣΕΙΣ
 ΕΠΙΧΕΙΡΗΣΙΑΚΑ
 ΑΝ. Ο. ΑΝ. 9003321

ΕΠΕΝΔΥΣΕΙΣ-ΠΑΡΕΧΟΜΕΝΟΝ
 ΑΝ. Ο. ΑΝ. 9003321

ΕΙΔΙΚΟΣ ΛΟΓΑΡΙΑΣΜΟΣ ΑΠΟΘΗΚΗΣ
ΣΟΦΙΑ ΡΥ

ΕΣΑΤΟΓΗ

Αρχικά Όσο Ποσού

ΕΣΑΤΟΓΗ

ΗΜ/Μ/ΙΑ	ΟΝΟΜΑΤΕΠΩΝΥΜΟΝ	Π Ο Ι Ο Τ Η Σ					ΠΟΣΟΤΗΣ
		ΑΑ	Α	Β	Γ	Δ	
13-9-94	ΓΚΟΚΑ ΔΕΣΠΟΙΝΑ Γ.	810	85	45	10		950
14-9-94	ΠΕΤΡΟΥΡΗΣ ΓΕΩΡΓ. ΜΙΧ.	2010	139	494			2643
16-9-94	ΚΑΝΤΑΡΑΑΣ ΧΡΗΣΤΟΣ Γ.	900	128	150		225	1403
17-9-94	ΚΟΝΙΑΣ ΒΑΣΙΛ. Δ.		532		274	143	949
30-9-94	ΠΑΠΑΣΩΤΗΡΙΟΥ ΕΥΓ.	343	24	136			503
6-10-94	ΡΟΥΣΣΗΣ Κων. Γεωρ	209	62	42			313
7-10-94	ΝΙΚΟΛΑΚΗΣ ΣΠΥΡΟΣ Γ.	560	77	208			845
10-10-94	ΕΠΙΜΕΤΣΗΣ ΕΥΓ. ΔΗΜ.	558					558
14-10-94	ΧΑΣΙΩΤΗ ΕΥΑΝΘΙΑ	62	9	9	182		262
15-10-94	ΔΡΑΪΣΑ ΣΟΦΙΑ Γ.	647					647
29-10-94	ΑΔΑΜ Γεωργιος Δ.	19			137	52	208

6118 1056 1084 503 420 9281

ΗΜ/Μ/ΙΑ	ΟΝΟΜΑΤΕΠΩΝΥΜΟΝ	Π Ο Ι Ο Τ Η Σ					ΠΟΣΟΤΗΣ
		ΑΑ	Α	Β	Γ	Δ	
21-9-94	ΜΑΡΟΥΔΙΣ Γεωργ. Δημ.	280					280
27-9-94	Α. Β. Ουδέλας Παναγας ΑΕ	1000					1000
4-10-94	-	2000					2000
18-10-94	-	2070					2070
3-11-94	-	800					800
9-11-94	-	68					68
17-11-94	-	1010					1010
11-11-94	-	504					504
26-1-95	Μαρουδίου Γεωργ. Χρ.	558					558
1-2-95	Μαρουδίου Παναγ. Χρ.	283	790				790
-	Μαρουδίου Παναγ. Χρ.		496				496
-	Μαρουδίου Παναγ. Χρ.		1188				1188
-	Μαρουδίου Παναγ. Χρ.		616				616
-	Μαρουδίου Παναγ. Χρ.		950				950
-	Μαρουδίου Παναγ. Χρ.						
3-2-95	Μαρουδίου Παναγ. Χρ.	60					60
-	Μαρουδίου Παναγ. Χρ.	17					17
-	Μαρουδίου Παναγ. Χρ.				12		12
-	Μαρουδίου Παναγ. Χρ.	50					50

Σύνολο 7013 1286 1188 628 450 - 11067

ΕΠΩΝΥΜΙΑ

ΑΡΧΗ ΕΠΙΧΕΙΡΗΣΙΑΣ ΚΑΙ ΕΚΔΟΣΕΩΝ
ΕΛΛΗΝΙΚΗΣ ΔΗΜΟΚΡΑΤΙΑΣ

Ο.Π. - Ε.Π.Π.Σ.
ΜΕΤΡΗΣΗ ΚΑΙ ΕΛΕΓΧΟΣ
Α. Π. Μ. 9003921

ΕΙΔΙΚΟΣ ΛΟΓΑΡΙΑΣΜΟΣ ΑΠΘΗΚΗΣ

ΣΟΚΕΙΑ 94

ΕΙΣΑΓΟΓΗ

ΗΜ/ΜΙΑ	ΟΝΟΜΑΤΕΠΩΝΥΜΟΝ	ΠΟΙΟΤΗΣ					ΠΟΣΟΤΗΣ	ΗΜ/ΜΙΑ	ΟΝΟΜΑΤΕΠΩΝΥΜΟΝ	ΠΟΙΟΤΗΣ					ΠΟΣΟΤΗΣ			
		Α ₁	Α ₂	Β ₁	Γ ₁	Δ ₁				Α	Β	Γ	Δ					
31-10-94	ΟΡΦΑΝΟΣ ΣΤΑΜ. Κ.	90	26	104			220											
»	ΜΠΑΡΤΖΗΣ ΔΗΜ. ΕΥΑΓ.				13		213											
»	ΠΕΤΡΥΡΗΣ ΓΕΩΡΓΙΟΣ Μ.						330											
5-11-94	ΟΡΦΑΝΟΣ ΓΕΩΡΓΙΟΣ Δ.	229	294				523											
11-11-94	ΠΑΝΑΓΙΩΤΟΥ ΙΩΑΝΝ. Δ.	496					496											
	ΣΥΝΟΛΑ	6933	1356	1188	616	950	11063											

ΕΞΑΓΟΓΗ

4.3 : ΛΟΓΙΣΤΙΚΑ ΒΙΒΛΙΑ

Η Κ.Ο.Π.Α.Σ. διατηρεί τα εξής λογιστικά βιβλία : **Βιβλίο Μητρώου Μελών**, διαθέτει φύλλα 99 και θεωρήθηκε στις 14/11/1991. Περιλαμβάνει τα προσωπικά στοιχεία όλων των μελών της Ομάδας(όνομα, επώνυμο κ.τ.λ.)

Το παρον βιβλιο φυλλομετριθηκε και
αριθμηθηκε, εχον φυλλα ενεννηκοντα εννεα (99),
θελει δε χρησιμευει ως ΒΙΒΛΙΟ ΜΗΤΡΩΟΥ ΜΕΛΩΝ
της Ομάδας Παραγωγων « Αγροτικός Συναι-
-τερισμός Μακροπούλου Κ.Ο.Π.Α.Σ Φυβτικίων
ΟΠ - ΕΓΑ »

θεωρηθηκε
Μακροπούλο 14-11-1991
Ο Ειρηνοδίκης



ΕΛΕΝΗ ΒΛΑΒΙΑΝΟΥ

Βιβλίο πρακτικών Διαχειριστικής Επιτροπής, διαθέτει φύλλα 96 και θεωρήθηκε στις 03/06/1987 από την Ελεγκτική Επιτροπή. Περιλαμβάνει όλα τα θέματα/ προβλήματα προς συζήτηση στη Γενική Συνέλευση.

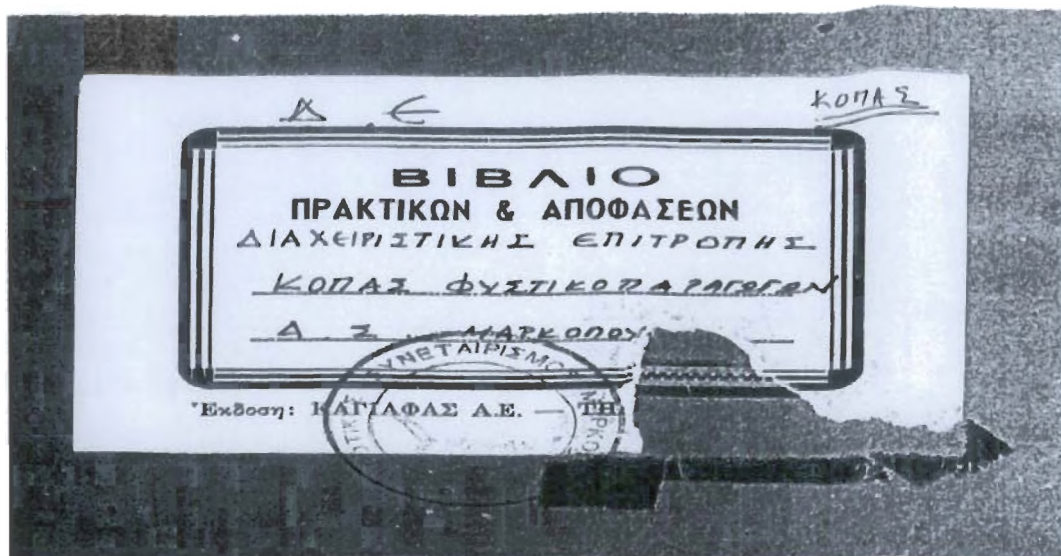

Βιβλίο πρακτικών ειδικής Γενικής Συνέλευσης Κ.Ο.Π.Α.Σ. διαθέτει φύλλα 96 και θεωρήθηκε από την Ελεγκτική Επιτροπή. Περιλαμβάνει τα πρακτικά των συζητήσεων και τις αποφάσεις που παίρνονται.

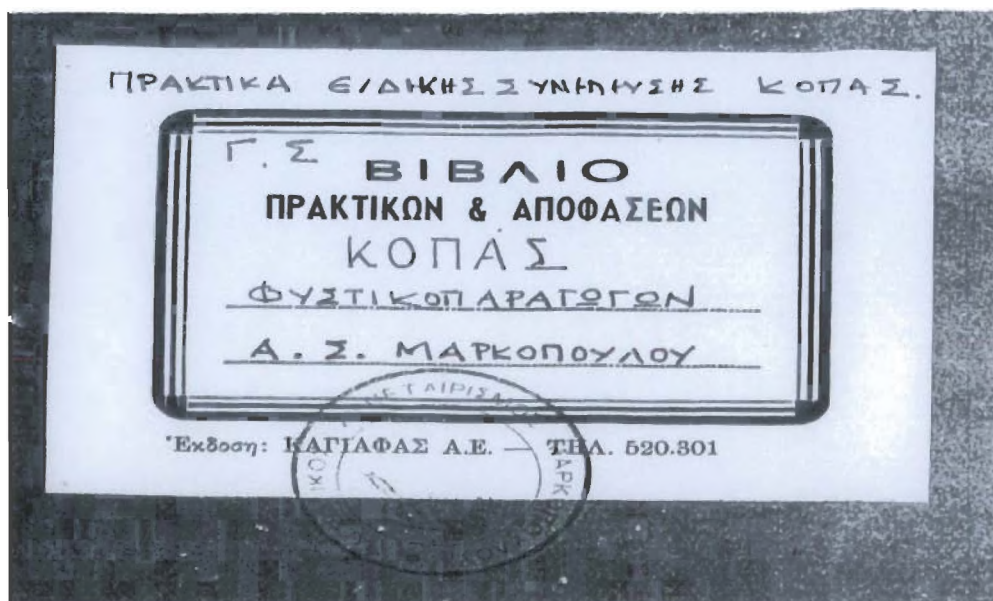

Η Κ.Ο.Π.Α.Σ. έχει την ευθύνη τήρησης λογιστικών βιβλίων για την εμφάνιση και παρακολούθηση των εργασιών της σ' όλα τους τα στάδια, των σχετικών εσόδων – εξόδων και των αντιστοίχων απαιτήσεων και υποχρεώσεων.

Λογιστικά η Κ.Ο.Π.Α.Σ. εξυπηρετείται από το λογιστήριο του Συνεταιρισμού, που φροντίζει να τηρεί τους λογαριασμούς που αφορούν την Ομάδα ξεχωριστά.

4.4 : α) ΔΕΛΤΙΟ ΠΟΣΟΤΙΚΗΣ ΠΑΡΑΛΑΒΗΣ & ΠΑΡΑΔΟΣΗΣ

Αναφέρεται το ονοματεπώνυμο του πελάτη και αναλυτικά η ποιότητα των φιστικιών, καθώς και ο σκοπός παραλαβής, όπου στο δικό μας π.χ.(όπως θα δείτε παρακάτω) είναι η εκκαθάριση. Η διαδικασία έχει ως εξής : ο Συνεταιρισμός λαμβάνει την παραγωγή από τον παραγωγό στη συνέχεια κρατά ένα μέρος των χρημάτων για τα χρέη που έχει ο παραγωγός, είτε στην Αγροτική Τράπεζα, είτε στο Συνεταιρισμό και στο τέλος του δίνει το υπόλοιπο πόσο των χρημάτων, που προέκυψε από την αφαίρεση των χρεών.

Αριθ. 90

ΔΕΛΤΙΟ ΠΟΣΟΤΙΚΗΣ ΠΑΡΑΛΑΒΗΣ & ΠΑΡΑΔΟΣΗΣ
Δ.Ο.Υ. ΚΟΡΩΠΙΟΥ
 (Άρθρο 17 Κ.Φ.Σ.)

ΧΡΟΝΟΣ ΠΑΡΑΛΑΒΗΣ	ΟΝΟΜΑΤΕΠΩΝΥΜΟ ΠΕΛΑΤΗ	ΔΙΕΥΘΥΝΣΗ	ΑΡΘ. ΔΕΛΤ. ΔΙΟΣΤ.	ΕΙΔΟΣ ΕΜΠΛΕΓΩΣ	ΠΟΣΟΤΗΤΑ ΕΜΠΛΕΓΩΣ	ΣΚΟΠΟΣ ΠΑΡΑΛΑΒΗΣ	ΑΡΘ. ΤΙΜΟΛ.
	ΛΙΤΕΡΑ	ΚΟΡΩΠΙΟΥ	96	ΦΥΛ. ΚΑΡΑΜΟΥ	970	ΕΚΚΑΘΑΡΙΣΗ	97
	ΗΡΑΚΛΗΣ						
	ΜΑΡΙΑ	265					
	ΜΑΡΙΑ	705					
		970					

Ημερομηνία 19-10-96

ΠΑΡΑΛΑΒΕ Ο
 Γ. ΜΟΝΑΧΟΣ

β) : ΕΚΚΑΘΑΡΙΣΗ ΜΕ ΠΑΡΑΓΩΓΟ (βάση της ποσότητας)

Οι τιμές διαμορφώνονται αναλόγως πόσο πουλάει ο Συνεταιρισμός, στη συνέχεια από το ποσό αυτό αφαιρούνται 20 Δρχ. το κιλό για διαλογιτικά καθώς και 20.000 Δρχ. για την μερίδα που συνήθως χρωστάνε οι παραγωγοί. Το ποσό που θα απομείνει δίνεται στον παραγωγό αφαιρώντας τα χρήματα που χρωστάει στον Συνεταιρισμό π.χ. για αγορές λιπασμάτων ή επειδή έχει υπογράψει συναλλαγματικές.

ΡΟΤΙΚΟΣ ΣΥΝ/ΣΜΟΣ ΜΑΡΚΟΠΟΥΛΟΥ ΠΑΡΑΓΩΓΟΣ ΣΕΙΡΑ Α Νο 094
 ΤΗΛ. (0299) 25609 - 22329 **ΕΚΚΑΘΑΡΙΣΗ**
 ΑΦΜ 90033421 Μαρκόπουλο 31-12-1989

Προμηθευτή ΧΑΪΣΙΩΤΗΣ ΜΙΛΙΤΑΚΗΣ ΚΑΜ-ΒΟΥ
 Ουρα Γ.ΤΙΝΗ 25 - ΜΑΡΚΑΔ

Αποφθέντων την 101 με Δ.Α. Νο 101

ΗΜΕΡ/ΜΙΑ	ΟΝΟΜΑΤΕΠΩΝΥΜΟ ΠΕΛΑΤΟΥ	αριθ. τιμολ.	ΕΙΔΟΣ	Τεμάχια	κιλά	ΤΙΜΗ ΜΟΝΑΔ.	ΑΞΙΑ
	ΚΟΤΤΑΣ ΦΥΣΤ-ΓΕΝ		ΦΥΣΤΙΛΙΑ 4		463	700	324.100
			- 4		160	600	96.000
			- 8		466	400	186.400
			- 5		253	300	76.500
	Σύνολα				1342		633.000

Ο ΠΑΡΑΛΑΒΩΝ [Signature] **26330**
 Μείον 4334 25/12/89 **20000**
 Υπόλοιπο κληρωτ. παραγωγού **636120**

γ) : ΤΙΜΟΛΟΓΙΟ ΠΩΛΗΣΗΣ ΑΓΡ. ΠΡΟΪΟΝΤΩΝ - ΔΕΛΤΙΟ ΑΠΟΣΤΟΛΗΣ

Ο αγοραστής το δίνει στο Συνεταιρισμό για την αγορά των φιστικιών. Σ' αυτό αναγράφονται το είδος των φιστικιών, η αξία τους και το σύνολο του ποσού που θα δώσει στο Συνεταιρισμό ο έμπορος.

ΑΓΡΟΤΙΚΟΣ ΣΥΝΕΤΑΙΡΙΣΜΟΣ ΜΑΡΚΟΠΟΥΛΟΥ
ΚΟΠΑΣ ΦΥΣΤΙΚΟΠΑΡΑΓΩΓΩΝ
 ΜΥΡΡΙΝΟΥΝΤΟΣ 25 - ΜΑΡΚΟΠΟΥΛΟ 190 03
 ΤΗΛ. 0299 / 40 161 - 22 329

Α.Φ.Μ. 90033421 Δ.Ο.Υ. ΚΟΡΩΠΙΟΥ

ΣΤΕΛΕΧΟΣ

Σειρά **A** N^ο 113

Μαρκόπουλο 01/07/2000

Ώρα αποστολής	11	00
Ώρα παράδοσης		

ΤΙΜΟΛΟΓΙΟ ΠΩΛΗΣΗΣ ΑΓΡΟΤΙΚΩΝ ΠΡΟΪΟΝΤΩΝ - ΔΕΛΤΙΟ ΑΠΟΣΤΟΛΗΣ

ΔΕΝ ΑΠΟΤΕΛΕΙ ΣΥΝΟΔΕΥΤΙΚΟ ΜΕΤΑΦΟΡΑΣ

Για λογαριασμό ΚΟΠΑΣ - 07 - 114

Αγοραστής ΝΤΑ ΣΑΛΙΤΑ Α.Ε

Διεύθυνση Α.Μ.Ε.Π.Α.Ε. 10, ΣΥΝΤΗΡΗΤΕΙΟ

Επάγγελμα Ε.Π.Α.Ε. Α.Φ.Μ. ή Α.Δ.Τ. 074502230 Δ.Ο.Υ. ΘΑΛΑ ΑΓ.Ν.Ν

Τόπος αποστολής 114 ΝΙΣ Τόπος προορισμού 114 ΝΙ

Τύπος	ΠΕΡΙΓΡΑΦΗ ΕΙΔΟΥΣ	Ποσότητα Κιλά	Τιμή	ΑΞΙΑ
52	Φυστικοί Μαρκετών Σιγυρότοι ΑΑ	2100	1300	2.730.000
56	4. 4. 4 ΣΥΜ.	2290	350	1.946.500
14	4. 4. 4 ΛΥΣΣ	310	350	108.500
Αγοράσεις 0556175/10-1200/2385.000 + 0556175/10-1200/2385.000 4.785.000		ΣΥΝΟΛΟ 4.735.000		

Τα εμπόρευμα ταξιδεύουν για λογαριασμό και κίνδυνο του αγοραστή.

Ο ΕΚΔΟΣΑΣ Ο ΠΑΡΑΛΑΒΩΝ

ΣΥΝΟΛΟ 4.735.000

ΚΕΦΑΛΑΙΟ 5 °

ΕΙΔΙΚΗ ΓΕΩΡΓΙΚΗ ΑΝΑΓΝΩΡΙΣΗ ΟΜΑΔΑΣ ΠΑΡΑΓΩΓΩΝ – ΑΝΑΚΛΗΣΗ ΤΗΣ

5.1 : α) ΑΝΑΓΝΩΡΙΣΗ ΟΜΑΔΑΣ ΠΑΡΑΓΩΓΩΝ ΜΑΡΚΟΠΟΥΛΟΥ

Στις 16/09/1991 όπως είδαμε, αναγνωρίστηκε ο "Αγροτικός Συνεταιρισμός Μαρκοπούλου – Κ.Ο.Π.Α.Σ. φιστικιών Ο.Π. – Ε.Γ.Α.", από την Πρωτοβάθμια Επιτροπή Ειδικής Γεωργικής Αναγνώρισης της Διεύθυνσης Γεωργίας Ανατ. Αττικής σαν Ομάδα Παραγωγών που μπορεί να συμμετέχει στο καθεστώς κινήτρων και ενισχύσεων που προβλέπονται από την Ε.Ο.Κ.

Θα πρέπει να σημειώσουμε εδώ ότι η Κ.Ο.Π.Α.Σ. Μαρκοπούλου, είναι η μοναδική μέχρι σήμερα στην Ελλάδα Ομάδα Παραγωγών που έχει αναγνωριστεί στα πλαίσια του ΚΑΝ (ΕΟΚ) 789/89.

Με την αναγνώριση αυτή κατόρθωσε να της δοθεί οικονομική ενίσχυση (επιδότηση) από την ΕΟΚ για τη σοδειά 1993 το έτος 1994 περίπου 1.397.000 δρχ. και άλλες 200.000 δρχ. για τη μελέτη του Γεωπόνου Νικολάου Χαράλαμπου για την βελτίωση της ποιότητας και εμπορίας των φιστικιών. Τα χρήματα αυτά δόθηκαν για την κάλυψη δόσης του δανείου, που είχαν πάρει, για την αγορά ψυγείων για τα φιστίκια.

Επιδότησεις δίνονται για τις εξής περιπτώσεις : 1. Για δειροκήπευση(φιστικόδενδρων), 2. Ανάλογα με την ποσότητα παραγωγής που θα έχουν, 3. Για επενδύσεις. Βέβαια σήμερα έχουν παύσει να παίρνουν επιδοτήσεις.

β) : ΑΝΑΓΝΩΡΙΣΗ ΩΣ ΠΡΟΪΟΝΤΟΣ ΟΝΟΜΑΣΙΑΣ ΠΡΟΕΛΕΥΣΗΣ ΤΟΥ ΦΙΣΤΙΚΙΟΥ ΜΑΡΚΟΠΟΥΛΟΥ ΜΕΣΟΓΕΙΩΝ ΜΕ ΤΗΝ ΟΝΟΜΑΣΙΑ "ΚΕΛΥΦΩΤΟ ΦΙΣΤΙΚΙ ΜΑΡΚΟΠΟΥΛΟΥ ΜΕΣΟΓΕΙΩΝ "

Με μελέτη του Γεωπόνου Νικολάου Χαράλαμπου και πάλι, ο Αγροτικός Συνεταιρισμός Μαρκοπούλου Κ.Ο.Π.Α.Σ. φιστικοπαραγωγών Ο.Π./ Ε.Γ.Α. το 1993 έκανε αίτηση προς το Υπουργείο Γεωργίας να δοθεί στο προϊόν τους η ονομασία "Κελυφωτό φιστίκι Μαρκοπούλου Μεσογείων" και ζητήθηκε αναγνώριση για κατηγορία προστατευόμενης ονομασίας προέλευσης (Π.Ο.Π.). Με τον τρόπο αυτό διαχωρίζοντουσαν τα φιστίκια Μαρκοπούλου από τα γνωστά σε όλους μας Φιστίκια Αιγίνης και θα ήταν αναγνωρίσιμα με το δικό τους ξεχωριστό όνομα σε εμπόρους και στο ευρύ κοινό. Με απόφαση του Υπουργού Γεωργίας και σύμφωνα με τις διατάξεις του Π.Δ/τος 81/1993 η αίτηση τους έγινε αποδεκτή.

5.2 : ΑΝΑΚΛΗΣΗ ΕΙΔΙΚΗΣ ΓΕΩΡΓΙΚΗΣ ΑΝΑΓΝΩΡΙΣΗΣ

Στις 25/05/2000 με απόφαση της Πρωτοβάθμιας Επιτροπής Γεωργικής Αναγνώρισης γίνεται ανάκληση της Αναγνώρισης της Ο.Π. – Κ.Ο.Π.Α.Σ. ως Ομάδας παραγωγών όπου της στερεί οριστικά το δικαίωμα για οικονομική ενίσχυση από την Ε.Ε.

Οι κύριοι λόγοι που την οδήγησαν στην απόφαση αυτή ήταν τα τεράστια χρέη της Ομάδας και η έλλειψη παραγωγής μια και οι παραγωγοί προωθούν την παραγωγή τους όχι διαμέσου Συνεταιρισμού, αλλά σε δικούς τους ιδιωτικούς εμπόρους!

ΚΕΦΑΛΑΙΟ 6 °

ΕΛΕΓΧΟΣ ΔΡΑΣΤΗΡΙΟΤΗΤΩΝ ΠΑΡΑΓΩΓΩΝ Κ.Ο.Π.Α.Σ.

6.1 : ΣΥΓΚΡΟΤΗΣΗ ΕΠΙΤΡΟΠΗΣ ΠΑΡΑΚΟΛΟΥΘΗΣΗΣ & ΕΛΕΓΧΟΥ ΠΑΡΑΓΩΓΩΝ – Ε.Γ.Α.

Η Νομαρχιακή Αυτοδιοίκηση Ανατολικής Αττικής Δ/νση αγροτικής και δασικής Ανάπτυξης συγκροτεί επιτροπή παρακολούθησης και ελέγχου Ομάδων Παραγωγών – Ειδικής Γεωργικής Αναγνώρισης, η οποία αποτελείται από :

1. Ένα Γεωπόνο με αναπληρωτή Π.Ε.Γεωπονικού (Πανεπιστημίου)
Έναν οικονομικό διευθυντή με αναπληρωτή
2. Έργο της επιτροπής είναι η εποπτεία και ο έλεγχος των ομάδων παραγωγών σε ότι αφορά, τη διατήρηση των όρων και προϋποθέσεων Ειδικής Γεωργικής Αναγνώρισης και η υποβολή σχετικής εισήγησης , για την ανάκληση(όπως έγινε με την Κ.Ο.Π.Α.Σ. Μαρκοπούλου) ή όχι της αναγνώρισης αυτών.
3. Διευκρινίζεται ότι η ανωτέρω αρμοδιότητα δεν υποκαθιστά, ούτε επισέρχεται στα δικαιώματα και την διαδικασία ελέγχου και εποπτείας από όργανα που προβλέπονται, από τις ισχύουσες εκάστοτε διατάξεις για τις ομάδες παραγωγών, καθώς και από τα καταστατικά αυτών.

ΚΕΦΑΛΑΙΟ 7 °

ΣΥΓΧΡΟΝΑ ΠΡΟΒΛΗΜΑΤΑ – ΠΡΟΟΠΤΙΚΕΣ

7.1 : ΠΡΟΒΛΗΜΑΤΑ – ΠΡΟΟΠΤΙΚΕΣ

Τα προβλήματα που αντιμετωπίζει η Κ.Ο.Π.Α.Σ. είναι μεγάλα και ποικίλα. Κατά τη διάρκεια της ανάλυσης μου έχουν διαφανεί τα περισσότερα από αυτά. Αρχικά το πρόβλημα ξεκινά από τους υπεύθυνους της διαχείρισης της Κ.Ο.Π.Α.Σ. και στη συνέχεια από τους ίδιους τους παραγωγούς, οι οποίοι επί το πλείστον δεν τηρούν τους κανόνες του καταστατικού.

Ελάχιστοι παραγωγοί όπως διαπιστώσαμε διαθέτουν την παραγωγή τους στην Ομάδα , οι περισσότεροι προτιμούν να την πωλούν μόνοι τους σε ιδιώτες εμπόρους με σκοπό να κερδίσουν καλύτερες τιμές για τα φιστίκια τους. Δεν είναι λίγοι αυτοί όπου συσκευάζουν οι ίδιοι το προϊόν τους, αναγράφοντας ως ονομασία το δικό τους ονοματεπώνυμο και το πωλούν σε Super Markets, κάτι που στεναχωρεί ιδιαίτερα το Διευθυντή του Αγροτικού Συνεταιρισμού όπως μου εμπιστεύθηκε. Ας μην ξεχνάμε ότι οι παραγωγοί οι οποίοι είναι εγγεγραμμένοι έχουν την υποχρέωση να πωλούν την παραγωγή τους μόνο μέσω της Οργάνωσης, κάτι που δεν ισχύει και είναι άδικο προς την Ομάδα.

Η Ομάδα λόγω της κακοδιαχείρισης έχει φθάσει να υπολειτουργεί, μάλιστα από το 1997 έχουν πάψει να τηρούν τα λογιστικά τους βιβλία, τα χρέη και η ανεκτικότητα που έδειξαν και δείχνουν στα λιγοστά πλέον ενεργά μέλη στην εξόφληση των υποχρεώσεων, κάνουν την κατάσταση μη αναστρέψιμη. Έχουν χάσει ήδη τη δυνατότητα οικονομικής ενίσχυσης και πλέον έχουν αδυναμία να προχωρήσουν σε επενδύσεις που θα μπορούσαν να φανούν σωτήριες.

Ίσως η έλλειψη ενδιαφέροντος, γνώσης, αλλά και θέλησης για υποστήριξη της Ομάδας από τα μέλη και η μη υποβολή των κυρώσεων σε όσα από αυτά δεν τηρούσαν τους κανονισμούς του καταστατικού είναι οι βασικότερες αιτίες της καθόδου, τουλάχιστον αυτό από τη δική μου σκοπιά μπορώ να επισημάνω.

Δεν είναι δύσκολο να αντιληφθεί κάποιος ότι δεν υπάρχουν προοπτικές ούτε μέλλον, μάλιστα μιλώντας με τον κύριο Παπαγιαννάκο Γιώργο μέλος της Κ.Ο.Π.Α.Σ. εξέφρασε την ανησυχία του ότι είναι θέμα χρόνου για να κλείσει.

7.2 : ΣΤΟΧΟΙ ΠΟΥ ΕΠΙΔΙΩΚΟΝΤΑΙ ΑΠΟ ΤΟ ΠΡΟΓΡΑΜΜΑ – ΜΕΛΕΤΗ κ. ΝΙΚΟΛΑΟΥ ΧΑΡΑΛΑΜΠΟΥ ΓΕΩΠΟΝΟΥ ΓΙΑ ΤΗΝ ΒΕΛΤΙΩΣΗ ΤΗΣ ΠΟΙΟΤΗΤΑΣ ΚΑΙ ΤΗΣ ΕΜΠΟΡΙΑΣ ΦΙΣΤΙΚΙΩΝ ΟΣΟΝ ΑΦΟΡΑ :

α) ΤΗΝ ΠΑΡΑΓΩΓΗ

Πιστεύω πραγματικά ότι αξίζει τον κόπο να δούμε την μελέτη και τις προτάσεις που είχε κάνει ο κύριος Νικολάου το 1993 για βελτίωση των φιστικιών και κατεπέκταση της Ομάδας ολόκληρης. Προτάσεις που τα μέλη τις αποδέχτηκαν μεν, αλλά ποτέ δεν υλοποίησαν. Ας αναλογιστεί κανείς πόσο διαφορετικά τα πράγματα θα μπορούσαν να ήταν, αν όλα αυτά είχαν γίνει πραγματικότητα. Οι προτάσεις του είναι οι εξής :

Για την παραγωγή πρέπει να πραγματοποιηθούν οι κυριότερες καλλιεργητικές φροντίδες όπως :

- Λίπανση
- Ζιζανιοκτονία
- Ψεκασμοί φυτοπροστασίας
- Καλλιέργεια εδάφους και κλάδεμα,

Αν δεν πραγματοποιηθούν όλα τα παραπάνω η παραγωγή της φιστικιάς μειώνεται τόσο ποσοτικά όσο και ποιοτικά.

β) ΤΗΝ ΤΕΧΝΙΚΗ ΒΟΗΘΕΙΑ

Η Ομάδα για την πλήρη λειτουργικότητά της χρειάζεται :

- 1 Λογιστή
- 1 Γεωπόνο
- 1 Εργάτη
- 1 Κομπιούτερ

Το κόστος για την αγορά του κομπιούτερ είχε προϋπολογιστεί στις 500.000 δρχ., ενώ για τον εποχιακό εργάτη στις 336.000 δρχ.

Όσον αφορά τη δαπάνη για την τεχνική βοήθεια του γεωπόνου και του λογιστή, η οποία θα παρέχεται από τον Αγροτικό Συνεταιρισμό Μαρκοπούλου, σύμφωνα με την αριθμ. 11/3/12/1993 απόφαση της Γ.Σ. της Ομάδας, αυτή θ' ανέρχεται στο 16,5 % των μηνιαίων αποδοχών αυτών συμπεριλαμβανομένων και των εργοδοτικών εισφορών και για το έτος 1994 είχε προϋπολογιστεί σε 1.100.000 δρχ.

γ) ΤΗΝ ΕΜΠΟΡΙΑ

Για την βελτίωση της εμπορίας είναι απαραίτητα τα ακόλουθα:

1. Ένας αυτόματος διαλογέας ανοικτών κλειστών συμπληρωματικός του υπάρχοντος για να εξαλειφθεί το ποσοστό 20 % που διαφεύγει της διαλογής του υπάρχοντος, δυναμικότητας 200 kg/h. Το κόστος του διαλογέα αυτού είναι 4.500.000 δρχ.(μην ξεχνάμε ότι πρόκειται για προτάσεις , αλλά και για υπολογισμούς αξιών το έτος 1993, φυσικά σήμερα τα ποσά είναι διαφορετικά). Οι παραγωγοί για να κερδίσουν το ποσοστό 20 % που διαφεύγει της διαλογής του ήδη υπάρχοντος, πληρώνουν 20 δρχ/kg για την 2^η διαλογή σε ιδιώτες.

Από την αγορά αυτού του διαλογέα το όφελος των παραγωγών είναι :

1 ον Ότι η διαλογή θα γίνεται πλήρως στις εγκαταστάσεις της Ομάδας.

2 ον Κερδίζουν τις 20 δρχ./kg που δίνουν στους ιδιώτες για την εκ νέου διαλογή της ποσότητας του μεικτού που μένει.

Η αγορά του διαλογέα αυτού είχε προγραμματιστεί για το έτος 1994.

2. Ένας απαγωγέας ελλειψοβαρών φιστικιών (κούφια), για να εξαλειφθεί το ποσοστό 5 – 10 %. Των κούφιων καρπών που παράγει η φιστικιά και υποβαθμίζει έτσι την ποιότητα και δυσκολεύει τις συνθήκες αξιολόγησής της.

Αν περαστούν τα φιστίκια από αυτόν τον απαγωγέα ο καταναλωτής είναι σίγουρος ότι δεν αγοράζει νοθευμένο προϊόν και ταυτόχρονα οι παραγωγοί δεν

αυξάνουν το κόστος της παραγωγής τους πηγαίνοντας τα φιστίκια τους σε ιδιώτες για την δουλειά αυτή που στοιχίζει 10 δρχ./kg.

Το κόστος του μηχανήματος αυτού είναι 480.000 δρχ. και είχε προγραμματιστεί για το έτος 1994.

3. Για την λειτουργικότητα των δύο διαλογέων δηλαδή του ήδη υπάρχοντος, εκείνου που θα αγοραστεί και του απαγωγέα εν σειρά βάσει του σχεδίου 1, χρειάζονται και :

- 3 σιλό αποθήκευσης
- 2 επικλινή αναβατόρια
- 1 προέκταση αναβατορίου τροφοδοσίας.

Το κόστος των οποίων υπολογίζεται στο σύνολό τους σε 2.240.000 δρχ.

Με τον συνδυασμό των τριών αυτών μηχανημάτων και τον εξοπλισμό τους θα έχουμε ένα σύγχρονο και αυτομάτου λειτουργίας εργαστήριο διαχωρισμού φιστικιών απόλυτης ακρίβειας και μεγάλης παραγωγής.

4. Ένας ψυκτικός θάλαμος συντήρησης ξηρών καρπών χωρητικότητας 50m³ διότι υπολόγιζαν την επόμενη πενταετία ότι θα διπλασιαζόταν η παραγωγή της Ομάδος εφ' όσον θα είχαν αυξηθεί τα μέλη και θα είχαν αρχίσει να παράγουν και τα μικρά δένδρα.

Το κόστος του θαλάμου αυτού είναι 4.200.000 δρχ. και είχε προγραμματιστεί για το έτος 1995.

Το συνολικό κόστος των επενδύσεων για τη βελτίωση της εμπορίας είναι:

- Διαλογέας	4.500.000 δρχ.
- Απαγωγέας	480.000 δρχ.
- Σιλό κ.λ.π.	2.240.000 δρχ.
- Ψυκτικός θάλαμος	<u>4.200.000 δρχ.</u>
ΣΥΝΟΛΟ	11.420.000 δρχ.

Αυτό ήταν ένα μέρος της μελέτης του κύριου Νικολάου Χ. με προτάσεις εξαιρετικά ενδιαφέρουσες σχετικά με τη βελτίωση της ποιότητας, της τεχνικής βοήθειας ,αλλά και της εμπορίας των φιστικιών. Περιλαμβάνει υπολογισμούς κόστους μηχανημάτων αλλά και προσωπικού, ακόμα και επενδύσεις που πρέπει να γίνουν. Είναι μια ολοκληρωμένη μελέτη που θα μπορούσε να αποτελέσει οδηγό για τα βήματα που πρέπει να ακολουθήσουν τα μέλη της Κ.Ο.Π.Α.Σ., ώστε να αναπτυχθεί η Ομάδα τους και να γνωρίσει την οικονομική άνοδο. Δυστυχώς όμως ποτέ δεν την πραγματοποίησαν και δεν είναι τυχαία η σημερινή κατάληξη της Ομάδας.



Ακολουθεί το Σχέδιο 1 όπου φαίνεται η τοποθέτηση του μηχανολογικού εξοπλισμού σε πλάγια όψη (1) και κάτωψη (2).

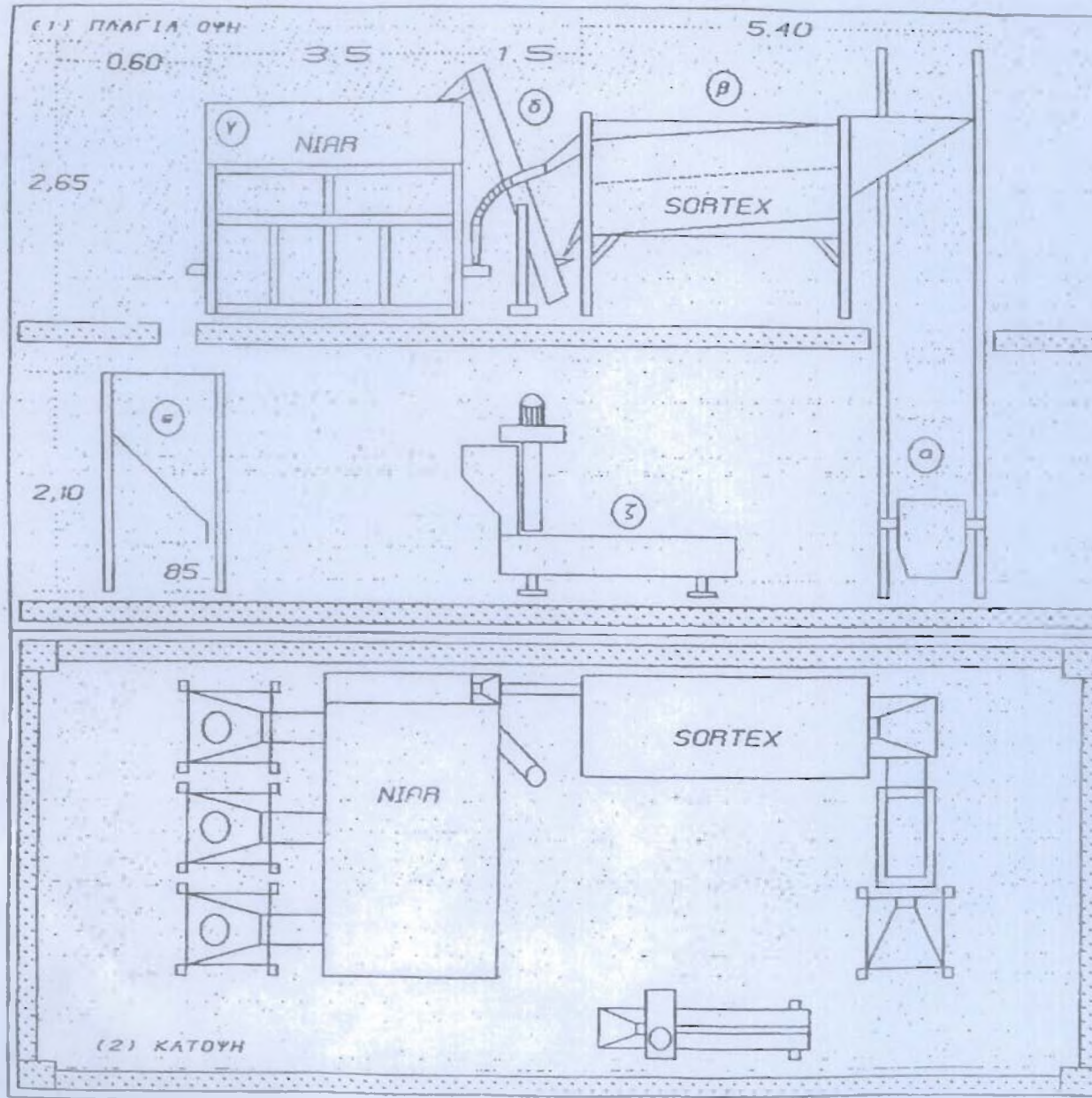

NIAR

ΕΠΕΞΗΓΗΣΕΙΣ

- (α) ΑΝΑΒΑΤΟΡΙΟ ΤΡΟΦΟΔΟΣΙΑΣ
- (β) ΜΗΧΑΝΗ SORTEX
- (γ) ΜΗΧΑΝΗ NIAR
- (δ) ΕΠΙΚΛΙΝΗ ΑΝΑΒΑΤΟΡΙΟ
- (ε) 3 ΣΥΛΟ ΧΡΗΤΙ-ΚΟΤΗΤΑΣ 750 ΚΙΛΩΝ ΕΚΑΣΤΟΝ
- (ζ) ΑΠΑΓΟΡΕΑΣ ΚΟΥΦΙΩΝ-ΓΕΜΑΤΩΝ ΘΥΣΤΙΚΙΩΝ

ΤΟΠΟΘΕΤΗΣΗ ΤΟΥ ΜΗΧΑΝΟΛΟΓΙΚΟΥ ΕΞΟΠΛΙΣΜΟΥ

ΣΧΕΔΙΟ 1

Γ ' ΜΕΡΟΣ

ΑΝΑΓΚΑΣΤΙΚΟΣ
ΣΥΝΕΤΑΙΡΙΣΜΟΣ
ΜΑΡΚΟ

1914

MAF

KOINOTIKON





ΑΝΑΓΚΑΣΤΙΚΟΣ ΣΥΝΕΤΑΙΡΙΣΜΟΣ « ΜΑΡΚΟ »

ΚΕΦΑΛΑΙΟ 1 °

ΙΣΤΟΡΙΚΗ ΑΝΑΔΡΟΜΗ ΣΥΝΕΤΑΙΡΙΣΜΟΥ

1.1 : α) ΙΣΤΟΡΙΑ ΤΗΣ ΑΜΠΕΛΟΥ ΣΤΟΝ ΕΛΛΑΔΙΚΟ ΧΩΡΟ

Στους φοίνικες , πρώτους θαλασσοπόρους της Μεσογείου αναγνωρίζουν οι ιστορικοί την εισαγωγή της Ευρωπαϊκής Αμπέλου , από τη Μικρασία και τις τότε προσιτές χώρες της Μ. Ανατολής στα νησιά και τις παράλιες περιοχές του Αιγαίοπελαγίτικου χώρου. Με τη σειρά τους οι Έλληνες άποικοι μετέφεραν και διέδωσαν τις όσες εκτιμούσαν στην εποχή τους ποικιλίες στη Μεγάλη Ελλάδα (Ιταλία) και στις αποικίες της Δυτ. Μεσογείου , απ' όπου μετά άρχισε η διείσδυση τους στην Δυτικοευρωπαϊκή ενδοχώρα.

Στους αιώνες που ακολούθησαν ο ελλαδικός χώρος εμπλουτίστηκε σημαντικά με ποικιλίες αμπέλου οι οποίες , ακολουθώντας την ανθρώπινη παλίρροια, των λαών και των στρατιών που οριοθέτησαν τις διάφορες ιστορικές περιόδους στη λεκάνη της Μεσογείου, (Ρωμαίοι, Βυζαντινοί, Φράγκοι κ.λ.π.) συνέχισαν τις « μεταναστεύσεις » τους, από την Ανατολή προς τη Δύση και το Βορρά, για ν' ακολουθήσει, αρκετά αργότερα, η αντίστροφη κίνηση τους · κίνηση που συνεχίζεται μέχρι σήμερα στη Χώρα μας, αφού :

- Σχεδόν αμέσως μετά την ανακήρυξη του Ελληνικού Κράτους πραγματοποιήθηκε η πρώτη οργανωμένη εισαγωγή εκλεκτών οινοποικιλιών του Αλσατικού χώρου και η διάθεση τους στην Πελοπόννησο.

- Η αντιφυλλοξερική αναμπέλωση της Μακεδονίας, Θράκης και Θεσσαλίας μετά τον 1ο Παγκόσμιο Πόλεμο στηρίχθηκε και σε ξενικές, Γαλλικές- κυρίως ποικιλίες κι άλλες που μεταφέρθηκαν από τις γειτονικές χώρες της χερσονήσου του Αίμου.

- Η δημιουργία της – ποσοτικά και ποιοτικά – αξιολογότερης Αμπελογραφικής Συλλογής του Pirovano στη Ρόδο, (που δυστυχώς αφέθηκε και

αυτή, πρόσφατα, να καταστραφεί) προκάλεσε την διάδοση μέσω του Αμπελουργικού φυτωρίου Ρόδου μερικών, επιτραπέζιων κυρίως ποικιλιών στα φυλλοξηριόπληκτα νησιά του Ανατολικού Αιγαίου.

- Μετά τον 2ο Παγκόσμιο Πόλεμο, η εισαγωγή, δοκιμή και διάδοση εκλεκτών ποικιλιών, επιτραπέζιων και περισσότερο οινοποιίας, καθώς και η μετακίνηση επίλεκτων άλλων από τις τελευταίες και ο εμπλουτισμός μ' αυτές αρκετών περιοχών του Ελλαδικού χώρου αποτέλεσε – κι εξακολουθεί ν' αποτελεί – σταθερό πρόγραμμα και συνεχή επιδίωξη του Υπουργείου Γεωργίας.

Έτσι, υπολογίζεται ότι στην εποχή μας καλλιεργούνται στην χώρα 300 περίπου ποικιλίες της ευρωπαϊκής αμπέλου, ενώ παραμένουν ακόμη στη φάση της δοκιμής, ή της περιορισμένης διάδοσης όσες άλλες έχουν πρόσφατα εισαχθεί.

β) ΙΣΤΟΡΙΑ « ΜΑΡΚΟ »

Ο Συνεταιρισμός ΜΑΡΚΟ από τους παλαιότερους της χώρας, λειτούργησε σαν **ιδιότυπη εθιμογενής γεωργοκτηνοτροφική και οικονομική κοινοπραξία** των γαιοκτητών και δημοτών Μαρκοπούλου, αποτελούσε νομικό πρόσωπο ιδιωτικού δικαίου δυνάμει του άρθρου 10 παράγραφος 3 του Νόμου 641/1915.

Η λειτουργία του ανατρέχει προ του έτους 1831. Η ιστορία του χωρίζεται σε δύο περιόδους : πρώτη από το 1831 έως το 1915, που απέκτησε νομική μορφή και η δεύτερη από το 1915 έως σήμερα.

Στην κυριότητα του Συνεταιρισμού περιήλθαν μετά την αποχώρηση των Τούρκων όλες οι άγονες και μη καλλιεργήσιμες εκτάσεις της περιφέρειας του Μαρκοπούλου, με την παράδοση αυτών, στην τότε κοινοτική επιτροπή, η οποία της εκμεταλλεύτηκε με εκμίσθωση της χορτονομής, ενοικίαση ρητινοσυλλογής και ξύλευση. Ενώ, τα κέρδη από τις παραπάνω δραστηριότητες γίνονταν κοινωφελή έργα στο Μαρκόπουλο.

Το 1914 ο Δημοσθένης Σωτηρίου, ο άξιος αυτός Μαρκοπουλιώτης, ιδρύει το **Κοινοτικόν Οινοποιείο Μαρκοπούλου**, που στη συνέχεια θα μείνει ως φήρμα **ΜΑΡΚΟ**. Οι έμποροι της τότε περιοχής, θορυβήθηκαν, γιατί συνήθιζαν να εκμεταλλεύονται τους τότε παραγωγούς. Συγκεκριμένα είκοσι μέρες πριν ανοίξει το

Οινοποιείο για να παραλάβει σταφύλια, όριζε την τιμή που θα πλήρωνε το Οινοποιείο την οκά το σταφύλι, χωρίς να λογαριάζει τους εμπόρους. Η τιμή αυτή ήταν πάντα υπέρ του παραγωγού. Οι έμποροι, τότε, μη μπορώντας να αναστρέψουν την κατάσταση, άρχισαν να λογικεύονται και να σέβονται τους παραγωγούς. Έτσι άφησαν τις παράλογες απαιτήσεις τους κατά μέρος.

Στη δεύτερη περίοδο, με διαχειριστή διευθυντή τον Δημοσθένη Σωτηρίου εντάχθηκε το καταστατικό λειτουργίας, στο οποίο αποτυπώνεται ο σκοπός λειτουργίας και ύπαρξης του Συνεταιρισμού ΜΑΡΚΟ, που είναι η προστασία της παραγωγής και η διάθεση των κερδών σε κοινωφελή έργα για το Μαρκόπουλο. Έτσι εκτός από τη διαχείριση των λιβαδιών ο Συνεταιρισμός, ανασκεύασε οινοποιεία, έφτιαξε εμφιαλωτήριο, αγόρασε αλωνιστικές μηχανές τις οποίες εγκατέστησε σε ιδιόκτητα οινοποιεία. Επίσης, έφτιαξε υδραγωγεία στο Μαρκόπουλο και στη Μερέντα, εγκατέστησε υποσταθμό της ΔΕΗ μέσα στους χώρους του οινοποιείου και με αυτόν ηλεκτροδοτήθηκε όλο το Μαρκόπουλο.

Παράλληλα με το οινοποιείο ιδρύθηκε το Β΄ Δημοτικό σχολείο, το Αστυνομικό τμήμα, ανακατασκευάστηκαν εκκλησίες, κατασκευάστηκαν δρόμοι, το λιμάνι του Πόρτο Ράφτη, καθώς και οι δεξαμενές αποθήκευσης και μεταφοράς μούστου.

Το 1924 με απόφαση του τότε Υπουργού Γεωργίας, που στηρίχθηκε στο Διάταγμα περί αποκατάστασης ακτημόνων – καλλιεργητών και μέσω του Γραφείου εποικισμού Αττικοβοιωτίας, δόθηκε άδεια για πώληση στον Αναγκαστικό Συνεταιρισμό ΜΑΡΚΟ, του αγροκτήματος Βραώνας 20.000 στρέμματα από τη Μονή Πεντέλης, εφόσον μεταβιβάσει έναντι τιμήματος στους Συνεταιρισμούς Λιοπεσίου και Σπάτων τα 2.000 στρέμματα.

Το υπόλοιπο κτήμα μοιράστηκε σε τέσσερις διανομές το 1924, 1930, 1942, 1963 σε ακτήμονες καλλιεργητές από τον Αναγκαστικό Συνεταιρισμό.

Είναι σημαντικό να αναφερθεί ότι το 1924 η περιοχή Μαρκοπούλου αντιμετώπιζε σοβαρό πρόβλημα ελονοσίας, όπου η πηγή της ήταν το έλος στη Βραώνα. Ο Δημοσθένης Σωτηρίου και πάλι με απόφασή του, θέλησε να το αποξηράνει. Το έργο αυτό δεν ήταν απλό, όπως φαίνεται σήμερα. Εδώ επρόκειτο να δοθεί μια μάχη, όχι εναντίον των κουνουπιών μόνο, αλλά και εναντίον της φτώχειας.

Εξολοθρεύοντας την εστία των κουνουπιών χάριζε στους ακτήμονες του Μαρκοπούλου, μια παχιά και πλούσια γη που επί εκατοντάδες χρόνια έμενε χερσωμένη και η οποία πλέον θα τους χάριζε μια άνετη και πρόσχαρη ζωή.

Αμέσως οργάνωσε συνεργεία τα οποία ξεκίνησαν για το μεγάλο αυτό έργο. Πελώριες αδηφάγε φωτιές καίγανε μερόνυχτα για να καθαρίσουν πρώτα το έδαφος. Το « μεγάλο χαντάκι » όπως το ονόμασαν, για να στραγγίξουν τα νερά ανοίχτηκε ενάμισι μέτρο βάθος, που με τα αναχώματα έφθασε το ύψος των 3 μέτρων. Το πλάτος του ήταν 16 μέτρα και το μήκος 5 χλμ. Τα νερά του έλους μαζεύτηκαν στο χαντάκι και η γη στέγνωσε. Δεξιά και αριστερά του χαντακιού έγιναν περιβόλια. Απ' αυτά, έβγαινε η περίφημη ντομάτα της Βραώνας, που άφησε εποχή στην λαχαναγορά. Φυτεύτηκαν συκιές και αμπέλια που φέρνουν ένα πολύ μεγάλο εισόδημα στους κληρούχους ιδιοκτήτες (όσον αφορά τα σύκα εδώ και πολλά χρόνια γίνεται εξαγωγή τους, όχι πλέον διάμεσου Συνεταιρισμού , αλλά διάμεσου ιδιωτών καλλιεργητών). Στις παρυφές του μεγάλου χαντακιού, φύτεψε χιλιάδες ρίζες μουριές για να θρέφουν οι γυναίκες απ' τα φύλλα τους μεταξοσκώληκες. Ένας ολόκληρος κόσμος, υπό την επίβλεψη των υπαλλήλων της Συνδιοκτησίας, δούλεψε εντατικά για να φέρει εις πέρας το έργο αυτό.

Ο Δημοσθένης Σωτηρίου υπήρξε ο σωτήρας και οραματιστής στην περιοχή του Μαρκοπούλου, όπου πάλευε για το δίκαιο και για ένα καλύτερο αύριο για τους συμπολίτες του. Μετά το θάνατό του, οι διάδοχοι του, δυστυχώς, δεν μπόρεσαν να κρατήσουν τη γραμμή του, να ακολουθήσουν τον όμορφο δρόμο που αυτός χάραξε. Και αναρωτιέμαι το Γιατί;

Σήμερα στον Αναγκαστικό Συνεταιρισμό ΜΑΡΚΟ έχουν απομείνει 3.000 στρέμματα στην περιοχή.

Τέλος στη δεκαετία του 1980 φτιάχτηκε νέο υπερσύγχρονο εμφιαλωτήριο και αγοράστηκαν μεταλλικές δεξαμενές και άλλα μηχανήματα, προκειμένου να αναπτυχθεί ένα νέο, πρωτοποριακό πρόγραμμα παραγωγής, με σκοπό την άνοδο των πωλήσεων και την αντιμετώπιση του σκληρού ανταγωνισμού.

ΚΕΦΑΛΑΙΟ 2 °

ΜΕΛΗ & ΔΙΟΙΚΗΤΙΚΗ ΟΡΓΑΝΩΣΗ

2.1 : α) ΣΚΟΠΟΣ ΑΝΑΓΚΑΣΤΙΚΟΥ ΣΥΝΕΤΑΙΡΙΣΜΟΥ ΜΑΡΚΟ

Σκοπός του Συνεταιρισμού είναι η θεραπεία των κοινωφελών αναγκών του Δήμου Μαρκοπούλου, μέσω της διάθεσης των εσόδων από τη διαχείριση της περιουσίας του, επιπλέον δε και η προστασία και βελτίωση των όρων της παραγωγής των αμπελουργών και των γεωργοκτηνοτρόφων Δημοτών Μαρκοπούλου. Προς τον σκοπό αυτόν :

- Ενοικιάζει προς μέλη του κτηνοτρόφους τις μη καλλιεργήσιμες εκτάσεις για την χορτονομή.
- Αποκτά ή ενοικιάζει οινοποιητικές εγκαταστάσεις προς οινοποίηση των σταφυλιών που προσκομίζουν τα μέλη στο Συνεταιρισμό.
- Πωλεί τα παραγόμενα προϊόντα του σε άλλα οινοποιεία ή σε άλλους συνεταιρισμούς ή σε πάσης φύσεως νομικά πρόσωπα ιδιωτικού δικαίου
- Εκτελεί εργασίες σε συνεργασία με άλλες συνεταιριστικές οργανώσεις, για την προστασία της τιμής των σταφυλιών της περιοχής Μεσογείων Αττικής.
- Προβαίνει στην από κοινού καταπολέμηση των νόσων των αμπέλων.
- Αναπτύσσει δραστηριότητες που αποσκοπούν στην ανύψωση του επαγγελματικού, πνευματικού, κοινωνικού και εκπολιτιστικού επιπέδου των μελών του.

β) : ΜΕΛΗ – ΔΙΟΙΚΗΣΗ

Τα μέλη του Αναγκαστικού Συνεταιρισμού ΜΑΡΚΟ απαριθμούνται συνολικά σε 365.

ΠΡΟΕΔΡΟΣ : Στουραίτης Ιωάννης

ΑΝΤΙΠΡΟΕΔΡΟΣ : Κολιαβασίλης Γεώργιος του Νικολάου

ΜΕΛΗ : Παναγιώτου Ιωάννης

Μεθενίτης Κωνσταντίνος

Τσουρμπάνης Αθανάσιος
Παπαγιαννάκος Ιωάννης
Κολιαβασίλης Γεώργιος του Θεοδώρου

Τα μέλη έχουν δικαίωμα :

- 1ο. Να λαμβάνουν μέρος στις Γενικές Συνελεύσεις και να μετέχουν στις συζητήσεις και στις ψηφοφορίες προς λήψη αποφάσεων.
- 2ο. Να λαμβάνουν γνώση των πρακτικών των Γεν. Συνελεύσεων οποτεδήποτε, του Ισολογισμού και του λογαριασμού καθαρών εσόδων και ζημιών.
- 3ο. Να εκλέγονται στην διοίκηση του Συνεταιρισμού.
- 4ο. Να συμμετέχουν στην από κοινού οινοποίηση
- 5ο. Να απολαμβάνουν τα έργα κοινής ωφέλειας υπό το Συνεταιρισμό εκτελούμενα.

Τα μέλη έχουν υποχρέωση :

- 1ο. Να πληρώνουν στο Ταμείο του συνεταιρισμού τα δικαιώματα εγγραφής.
- 2ο. Να συμμορφώνονται ακριβώς προς το καταστατικό και τις αποφάσεις της Γ.Σ.
- 3ο. Να εισφέρουν έκαστος προς σχηματισμό τακτικού ή έκτακτου αποθεματικού κεφαλαίου.

ΔΙΟΙΚΗΤΙΚΑ ΌΡΓΑΝΑ ΣΥΝΕΤΑΙΡΙΣΜΟΥ :

Ανώτατο όργανο του Συνεταιρισμού είναι η ΓΕΝΙΚΗ ΣΥΝΕΛΕΥΣΗ. Απαρτίζεται απ' όλα τα μέλη που είναι εγγεγραμμένα στο σχετικό κατάλογο του Συνεταιρισμού, καταρτιζόμενο σύμφωνα με τις διατάξεις του άρθρου 5 του παρόντος καταστατικού. Η Γ.Σ. συνέρχεται τακτικά μεν μια φορά το χρόνο στο πρώτο εξάμηνο αυτού, εκτάκτως, δε όσες φορές κριθεί αναγκαίο από το Δ.Σ. Την σύγκληση έκτακτης Γ.Σ. μπορεί να ζητήσει το ένα εικοστό των μελών του Συνεταιρισμού με αίτηση στο Δ.Σ. Για να είναι έγκυρη η συνέλευση απαιτείται η παρουσία τουλάχιστον του μισού αριθμού των μελών. Κάθε μέλος έχει μια ψήφο και οι αποφάσεις λαμβάνονται με απόλυτη πλειοψηφία.

Μερικές αρμοδιότητες της είναι :

- ❖ Η επίβλεψη των εργασιών του Συνεταιρισμού
- ❖ Αποφασίζει για έγκριση του προϋπολογισμού εσόδων / εξόδων, Ισολογισμού
- ❖ Αποφασίζει περί πάσης φύσεως αγορά / εκποίηση των οποίων η δαπάνη υπερβαίνει το ποσό του 1 εκατομμυρίου δρχ.
- ❖ Καθορίζει την από τα μέλη του συνεταιρισμού καταβλητέα εισφορά προς σχηματισμό τακτικού ή έκτακτου αποθεματικού κεφαλαίου.
- ❖ Εκλέγει το Δ.Σ.
- ❖ Ορίζει τα δικαιώματα εγγραφής, τροποποιεί το καταστατικό κ.τ.λ.

Η διοίκηση του Συνεταιρισμού ασκείται από το ΔΙΟΙΚΗΤΙΚΟ ΣΥΜΒΟΥΛΙΟ που αποτελείται από 7 τακτικά μέλη και 3 αναπληρωματικά. Τα μέλη του Δ.Σ. εκλέγονται από τη Γ.Σ. του Συνεταιρισμού. Η διάρκεια της θητείας του είναι 4 χρόνια. Οι εκλογές για ανάδειξη νέου Δ.Σ. διενεργούνται ανά τετραετία και κατά το μήνα Μάρτιο του τελευταίου έτους. Το αποτέλεσμα της ψηφοφορίας θεωρείται έγκυρο όταν συγκεντρωθεί το 51 % των ψήφων. Το Δ.Σ. έχει καθήκον να επιβλέπει και να εφαρμόζει τα διατασσόμενα από τον Νόμο, το καταστατικό, τον κανονισμό των εργασιών και τις αποφάσεις της Γ.Σ.

Επίσης έχει καθήκον :

- ❖ Να εκμισθώνει κατά τις επικρατούσες συνήθειες και έθιμα για κάποια περίοδο, τη βοσκή των ιδιοκτητών στην περιφέρεια Μαρκοπούλου αγρών
- ❖ Προσδιορίζει την τιμή αγοράς των σταφυλιών.
- ❖ Προσδιορίζει και ελέγχει τις δαπάνες που έχουν σχέση με τις ανάγκες και τη λειτουργία του Συνεταιρισμού.
- ❖ Συνάπτει δάνεια από την Αγροτική Τράπεζα.
- ❖ Διαθέτει αναγκαία ποσά από τα έσοδα του για την κάλυψη κοινωφελών αναγκών των κατοίκων του Μαρκοπούλου.
- ❖ Αποφασίζει για την εγγραφή ή διαγραφή μελών
- ❖ Επαγρυπνεί τη συντήρηση των μηχανημάτων και λοιπών εγκαταστάσεων
- ❖ Επιβλέπει κατά μήνα την τακτική τήρηση των λογιστικών βιβλίων, τα εμπορεύματα, τα υπάρχοντα στις αποθήκες, τα χρήματα στο Ταμείο κ.τ.λ.

2.2 : ΣΧΕΔΙΑΓΡΑΜΜΑ ΙΕΡΑΡΧΙΑΣ ΜΑΡΚΟ

Ο Συνεταιρισμός αποτελείται από 7 τμήματα στα οποία εργάζονται συνολικά 13 άτομα.

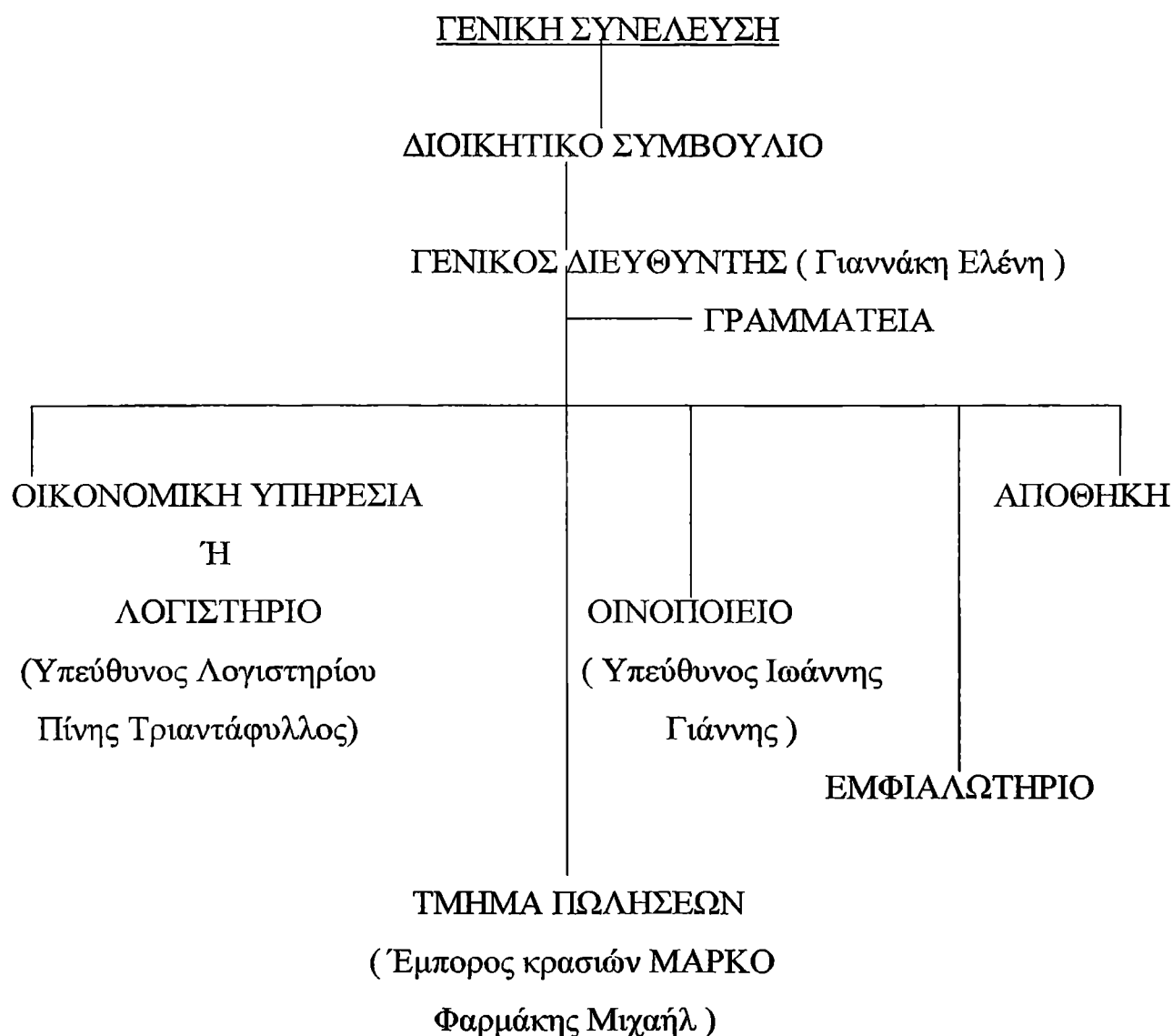

Στο επόμενο κεφάλαιο και συγκεκριμένα στην ενότητα 3.2 Περιγραφή Εγκαταστάσεων, θα γίνει αναλυτική αναφορά για το πώς λειτουργούν τα τμήματα αυτά.

ΔΡΑΣΤΗΡΙΟΤΗΤΕΣ & ΛΕΙΤΟΥΡΓΙΑ ΑΝΑΓΚΑΣΤΙΚΟΥ ΣΥΝ. ΜΑΡΚΟ

3.1 : ΔΡΑΣΤΗΡΙΟΤΗΤΕΣ " ΜΑΡΚΟ "

Η κύρια δραστηριότητα του Συνεταιρισμού είναι η εμπορία κρασιού. Ο ίδιος έχει δημιουργήσει για την καλυτέρευση της ποιότητας του κρασιού που παράγει ένα υπερσύγχρονο οινοποιείο, με το σκεπτικό ότι οι πωλήσεις του θα αυξηθούν και θα μπορέσει να καλύψει το κόστος. Στην πορεία θα δούμε πως η επένδυση αυτή στάθηκε μοιραία για το Συνεταιρισμό.

Στο παρελθόν, ο Συνεταιρισμός έκανε εξαγωγές οίνου σε διάφορες χώρες όπως Αμερική, Βέλγιο, Γερμανία, Ολλανδία κ.τ.λ. και οι πωλήσεις του βρίσκονταν στο ύψιστο σημείο. Τα τελευταία χρόνια όμως οι πωλήσεις έχουν μειωθεί αισθητά, ο Συνεταιρισμός δεν κάνει πλέον εξαγωγές και τα προϊόντα του καλύπτουν κυρίως την τοπική αγορά , προωθώντας τα σε κάβες, πρατήρια, Super Markets, εστιατόρια και ταβέρνες.

Ο Συνεταιρισμός παλιά έπαιρνε και επιδοτήσεις από το Κράτος λόγω της αυξημένης παραγωγής αλλά και λόγω της πώλησης μεγάλων ποσοτήτων οίνου. Σήμερα λόγω χρεών και αδυναμίας εξοφλήσεως τους δεν του χορηγείται πλέον. Βέβαια ο ίδιος κάνει πολύτιμη προσπάθεια για ανάκαμψη αν και χρειάζεται αρκετή δουλειά και επιμονή, καθώς επίσης και τη βοήθεια – υποστήριξη της τοπικής κοινωνίας, στην οποία είναι εγκατεστημένος.

3.2 : ΠΕΡΙΓΡΑΦΗ ΕΓΚΑΤΑΣΤΑΣΕΩΝ

1. Τμήμα Παραλαβής

Το τμήμα αυτό στο οινοποιείο πρέπει να σχεδιασθεί για την σύντομη και γρήγορη παραλαβή κυρίως των σταφυλιών αλλά και των άλλων προμηθειών.

Το κύριο μέρος του τμήματος αυτού καλύπτεται συνήθως από υπόστεγο. Αυτό διευκολύνει τις εργασίες παραλαβής αλλά και το μικροβιακό και εντομολογικό έλεγχο μέσα στο οινοποιείο. Το τμήμα αυτό περιλαμβάνει τα εξής μηχανήματα και εγκαταστάσεις :

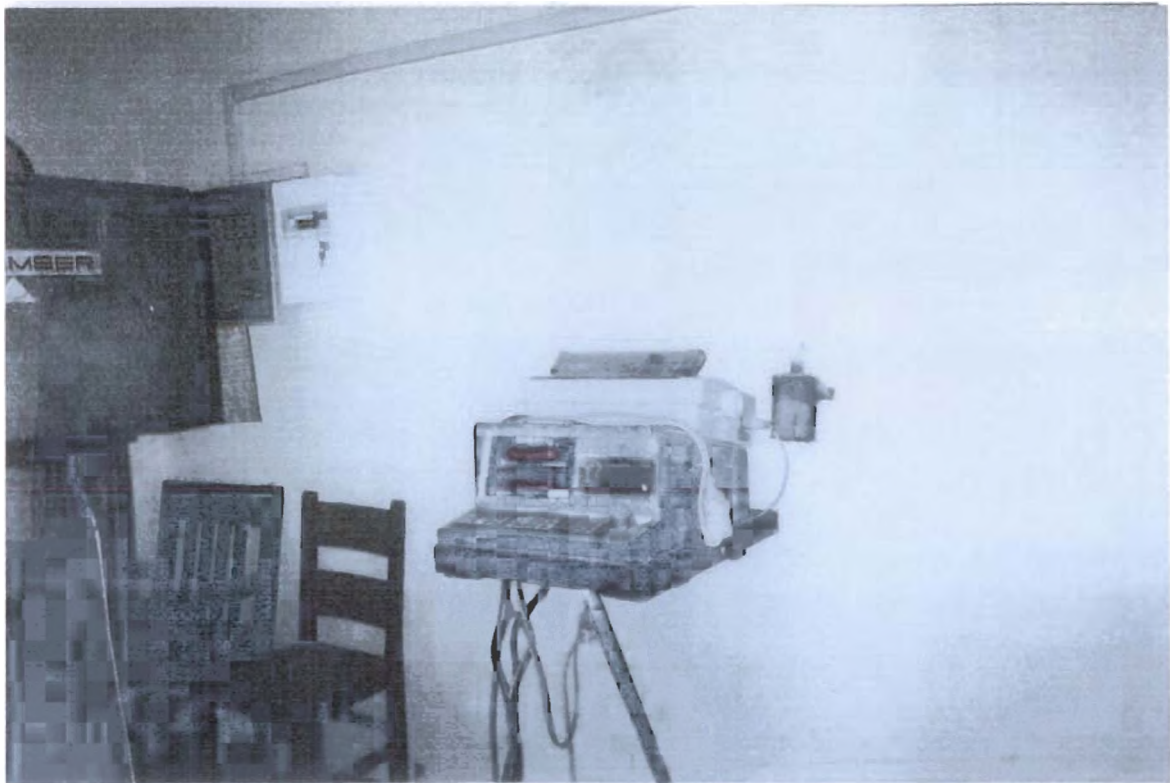

Αυτόματη πλάστιγγα παραλαβής σταφυλιών

Γεφυροπλάστιγγα

Είναι απαραίτητη για να ζυγίζει κυρίως τα σταφύλια που θα επεξεργασθεί το εργοστάσιο. Συνήθως ζυγίζεται το φορτηγό αυτοκίνητο ή και η πλατφόρμα γεμάτα και πάλι μετά την παραλαβή των σταφυλιών άδεια για τον υπολογισμό εκ διαφοράς του βάρους των σταφυλιών.

Στο σύγχρονο οινοποιείο του Συνεταιρισμού μαζί με την ζύγιση συνδυάζεται και η σακχαρική μέτρηση Μπωμέ (B) , με ειδικό σακχαρόμετρο τοποθετημένο μαζί με δειγματολήπτη σε μηχανήμα που έχει περιφερόμενο, πάνω από το φορτηγό με τα σταφύλια, βραχίονα.

Η γεφυροπλάστιγγα μαζί με το μηχανήμα δειγματοληψίας – σακχαρομέτρησης έχουν κοινό ηλεκτρονικό δέκτη – εκτυπωτή ο οποίος τυπώνει τα αποτελέσματα των μετρήσεων αυτών μαζί με τα στοιχεία του παραγωγού των σταφυλιών για να πληρωθεί για το προϊόν του.

Η ζύγιση των σταφυλιών όμως μπορεί να γίνει κατά το άδειασμα τους στην σταφυλοδόχο του οινοποιείου όπου ταυτόχρονα γίνεται και η δειγματοληψία – σακχαροποίηση, γι' αυτήν την περίπτωση υπάρχουν ειδικές κατασκευής σταφυλοδόχους.



Ζυγιστήριο

Σταφυλοδόχοι

Είναι τσιμεντένιες με επικλινή πλευρικά τοιχώματα που καταλήγουν σε αύλακα όπου είναι τοποθετημένος κοχλίας προώθησης σταφυλιών. Έχουν χωρητικότητα 5, 10 ή και 20 τόνων και είναι σε υπόστεγο μπροστά από το κυρίως κτήριο του οινοποιείου.

Τα μεγαλύτερα οινοποιεία έχουν 2-3 σταφυλοδόχους ή και περισσότερες. Χρειάζεται μεγάλη προσοχή στην σωστή τοποθέτησή τους στο χώρο του οινοποιείου για εύκολη προσπέλαση των φορτηγών αυτοκινήτων ή τρακτέρ κ.λ.π. και επίσης στην σωστή τοποθέτηση τους σε σχέση ιδιαίτερα με το εκκραγιστήριο που θα τροφοδοτηθεί.



Παραλαβή σταφυλιών



Σταφυλοδόχοι



Σταφυλοδόχοι

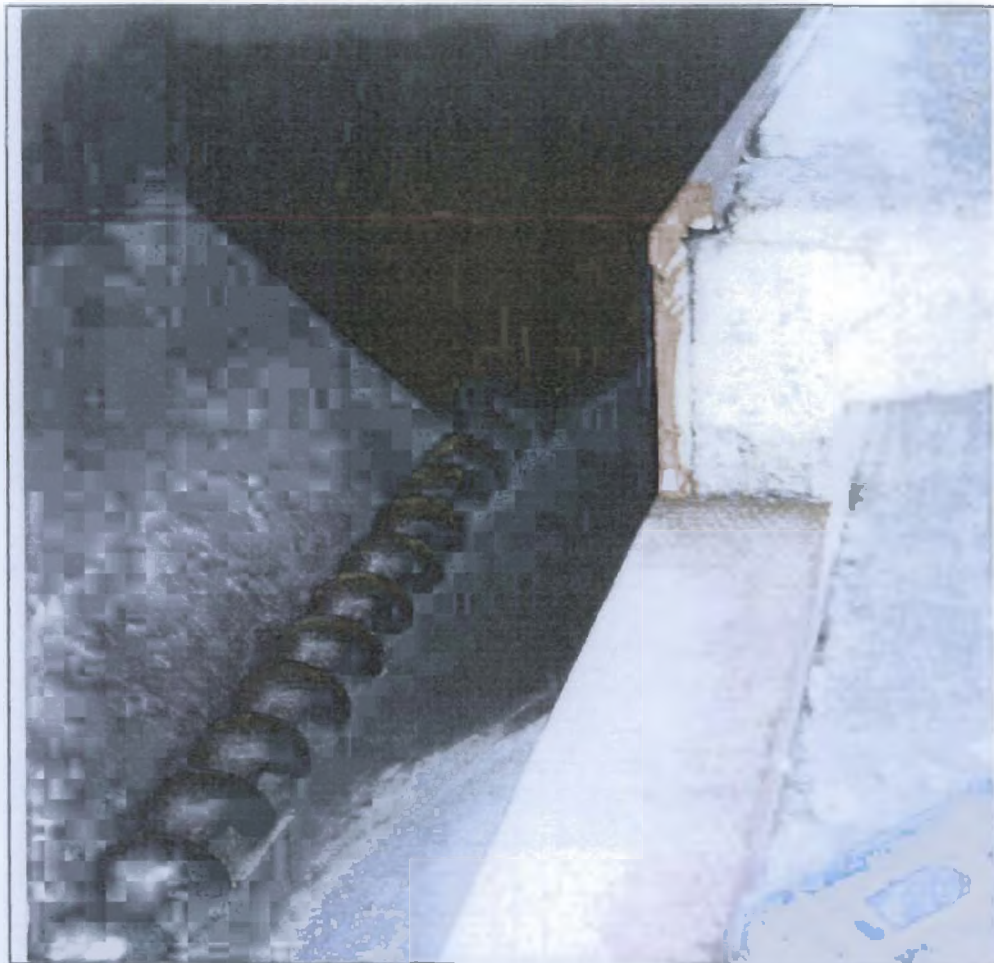

Κοιλίας σταφυλοδόχου

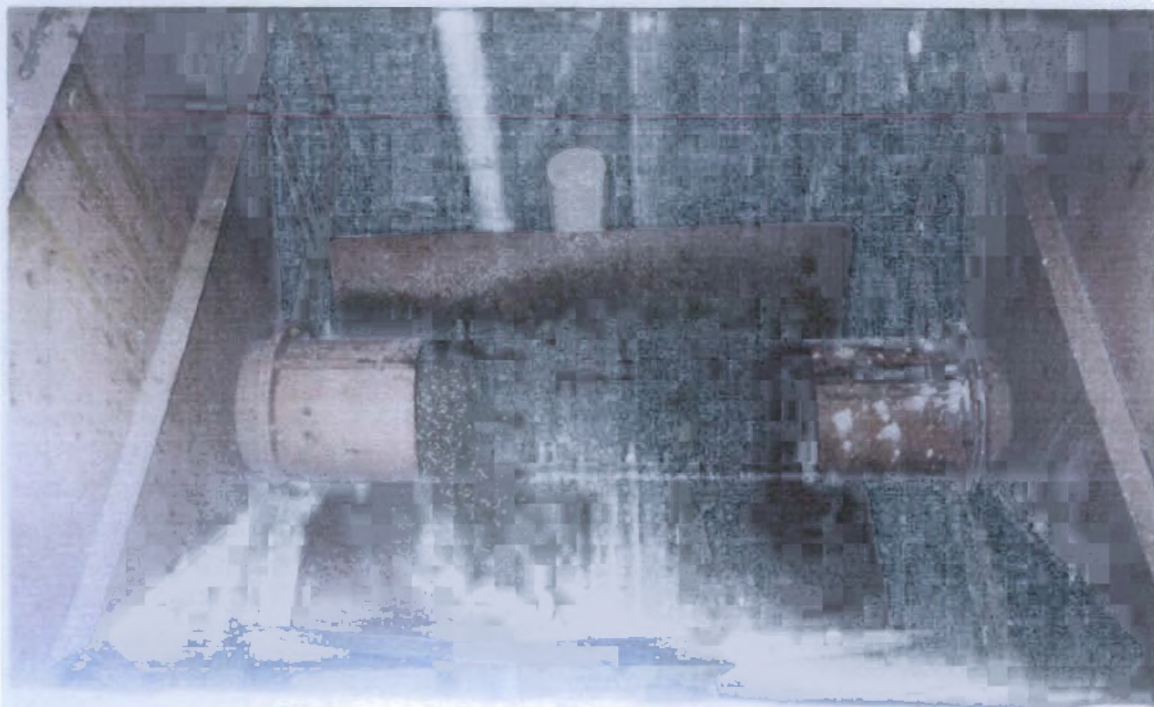

Σπαστήρας

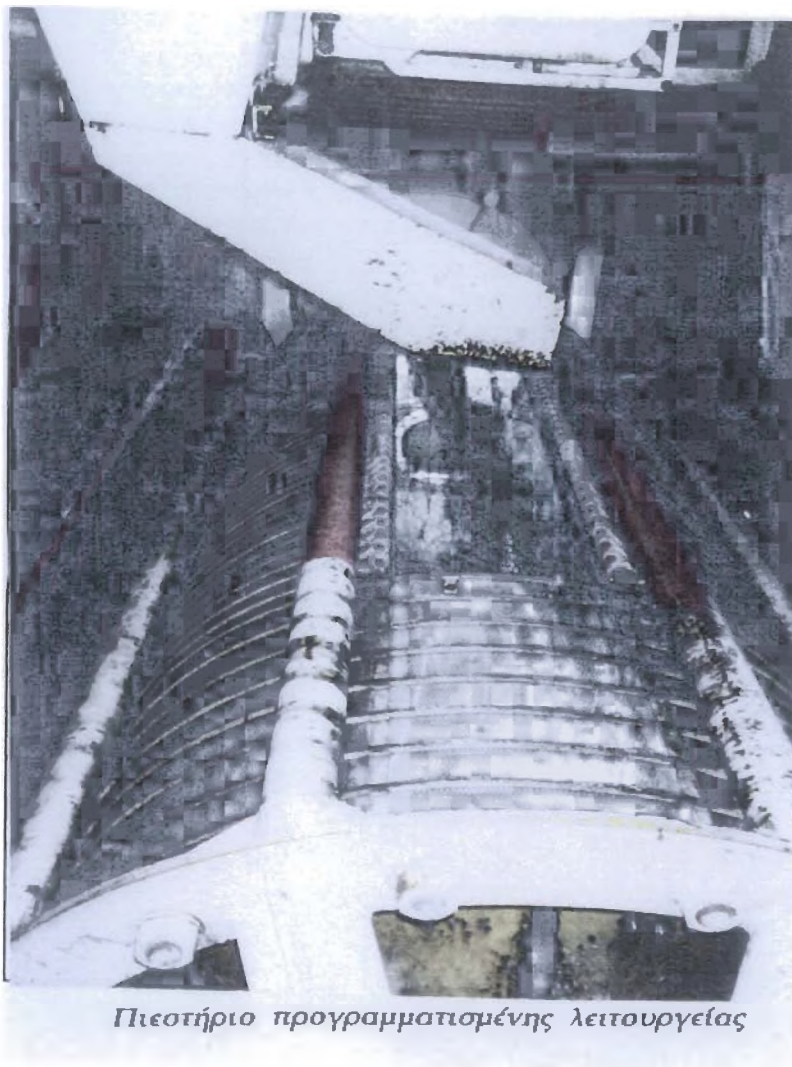

2. Τμήμα Γλευκοποίησης.

Από την σταφυλοδόχο τα σταφύλια προωθούνται σε αύλακες με κοχλίες στο Εκκραγιστήριο – θλιπτήριο που είναι τοποθετημένο σε κατάλληλη θέση υποδοχής σε επίπεδο κάτω τον σταφυλοδόχων στο μπροστινό μέρος του κυρίως εργοστασίου.

Στο μηχάνημα αυτό ξεχωρίζονται οι ρόγες από τα τσάμπουρα. Όσο πιο ολόκληρες ρόγες μπορεί να δώσει το μηχάνημα αυτό, τόσο πιο καλό θεωρείται. Τα

τσάμπουρα από το μηχάνημα αυτό κατευθύνονται με σύστημα αναρρόφησης, έξω από το εργοστάσιο, στο πλάι του, απ' όπου οι γεωργοί το παίρνουν για λίπασμα

Από το εκκραγιστήριο – πλυντήριο ο σταφυλοπολτός (ρόγες ολόκληρες – σπασμένες) με αντλία σταφυλοπολτού κατευθύνεται στο **προπιεστήριο – πιεστήριο** στην περίπτωση λευκής οινοποίησης ή στους οινοποιητές στην ερυθρά οινοποίηση.

Αυτά τα μηχανήματα είναι τοποθετημένα στο κυρίως εργοστάσιο σε χώρο αμέσως πίσω από το **εκκραγιστήριο – θλιπτήριο**. Το οινοποιείο περιέχει στις εγκαταστάσεις του και **πιεστήριο συνεχούς λειτουργίας**.



Πιεστήριο



Προπιεστήριο



Προπιεστήριο



Πιεστήριο συνεχούς λειτουργίας κοκ

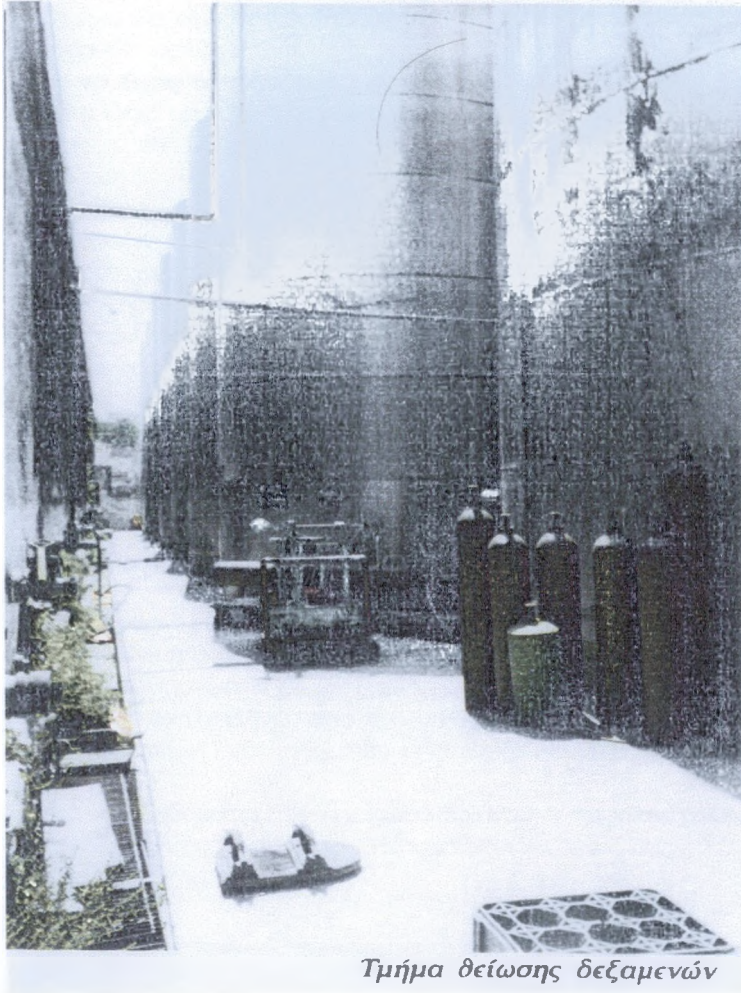

Τμήμα θείωσης δεξαμενών

3. Τμήμα Οινοποίησης – Δεξαμενών.

Όπως ήδη αναφέρθηκε, στην περίπτωση της ερυθράς οινοποίησης ο σταφυλοπολτός από το εκκραγιστήριο – θλιπτήριο κατευθύνεται στους **οινοποιητές**.

Αυτά τα μηχανήματα είναι σχετικά καινούργια και ο Συνεταιρισμός ΜΑΡΚΟ διαθέτει τέτοια. Όμως για να γίνει καλύτερα κατανοητό το τι ακριβώς κάνουν αυτοί, είναι καλύτερο να περιγράψουμε πως γινόταν παλιά η κλασσική ερυθρά οινοποίηση.

Στο παλιό σύστημα ερυθράς οινοποίησης, ο σταφυλοπολτός προωθούνταν σε τσιμεντένια δεξαμενή, όπου παρέμενε εκεί για ζύμωση 2-3 ημέρες, στη συνέχεια ο υπεύθυνος έκανε περιοδικές ανακυκλώσεις γλεύκους (του μείγματος από το μούστο και τα πολτοποιημένα σταφύλια)

Με δειγματοληψίες παρακολουθούσε την εξέλιξη του χρώματος του ζυμούμενου γλεύκους και μετά την απόκτηση του επιθυμητού χρώματος χώριζαν το γλεύκος από τα σταφύλια.

Τα σταφύλια, μετά τα περνάνε από το πιεστήριο και ο μούστος που θα δώσουν είναι το γνωστό σε όλους μας τσίπουρο, αφού βέβαια γίνει πρώτα η ζύμωση του. Η ολοκλήρωση της ζύμωσης των διαφόρων κατηγοριών γλεύκους (μούστου) γίνεται σε ξεχωριστές δεξαμενές.

Οι **οινοποιητές ερυθράς οινοποίησης** τώρα, είναι **ανοξειδωτες δεξαμενές** εφοδιασμένες με σύστημα ανακύκλωσης του μούστου, άντλησης του μούστου και απομάκρυνσης των σταφυλιών.

Το κυριότερο πλεονέκτημα τους έναντι της κλασσικής οινοποίησης είναι ότι όλα είναι αυτοματοποιημένα και ότι γίνεται δυνατή η λήψη του επιθυμητού χρώματος πιο γρήγορα. Πέρα από τις ανοξειδωτες δεξαμενές όπου γίνεται η ζύμωση πιο πίσω είναι και οι **δεξαμενές αποθήκευσης**. Πάνω από τις ανοξειδωτες δεξαμενές μπορούμε να διακρίνουμε **τις αντλίες κρασιού – μούστου που είναι κυλινδρικού τύπου**, που διευκολύνουν τις μεταφορές των προϊόντων.



Ανοξειδωτες δεξαμενές γλευκοποίησης



Ανοξείδωτες δεξαμενές γλυκοποίησης

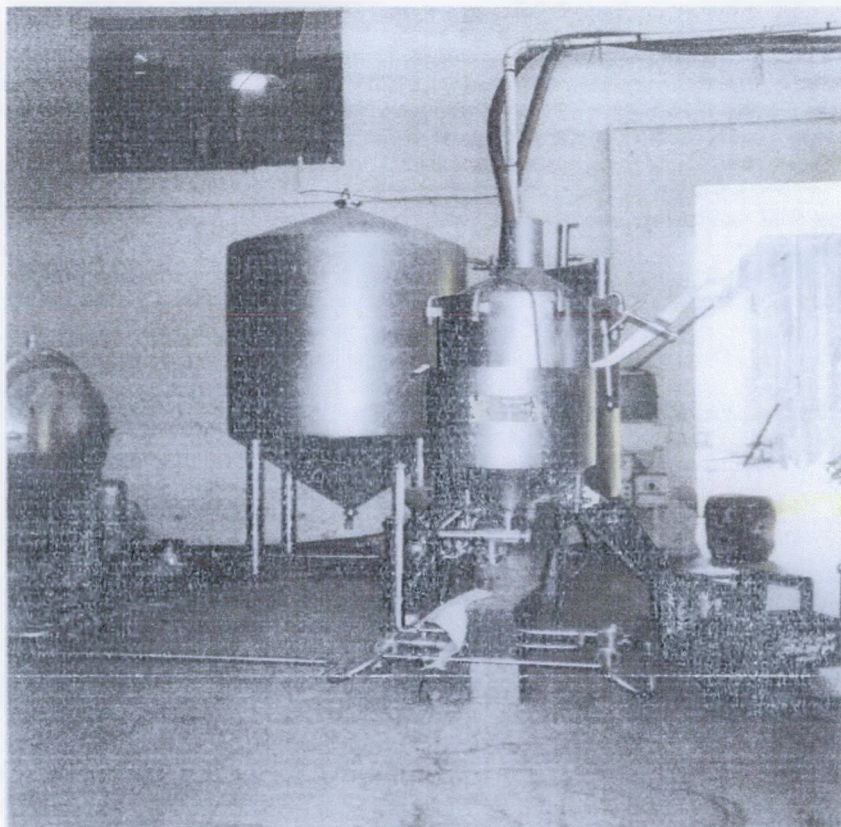

Φίλτρο γης διατόμου τμήματος ψυκτικού

4. Τμήμα Ψύξης – Σταθεροποίησης

Το οινοποιείο έχει σημαντικές ψυκτικές ανάγκες. Το ψύχος χρειάζεται για την ψύξη του γλεύκους (για την παραγωγή κρασιών ποιότητας είναι απαραίτητο) και για την ψύξη του κρασιού, για την επίτευξη της σταθεροποίησης του πριν την εμφιάλωση.

Οι μεγαλύτερες ανάγκες ψύξης είναι αυτές κατά τη διάρκεια της γλευκοποίησης. Με την εφαρμογή ψύξης στη ζύμωση, αυτή γίνεται κάτω από πιο ελεγχόμενες συνθήκες, διαρκεί περισσότερο και συγκρατούνται τα αρωματικά συστατικά στο παραγόμενο κρασί σε πολύ μεγαλύτερο βαθμό. Οι επιθυμητές γενικά θερμοκρασίες ζύμωσης είναι περίπου 18° C για τα λευκά και 28° C για τα κόκκινα κρασιά.

Η ψύξη για το Συνεταιρισμό ΜΑΡΚΟ είναι αναγκαία μια και διαθέτει μεταλλικές δεξαμενές, όπου οι θερμοκρασίες ζύμωσης ανεβαίνουν εύκολα σε υψηλά επίπεδα, για το λόγο αυτό διαθέτει μηχάνημα **Ψυκτικό Σταθεροποίησης οίνου**, όπου είναι απαραίτητο ακόμα και για την σταθεροποίηση του κρασιού από τα τρυγικά άλατα. Το μηχάνημα αυτό τοποθετείται σε ιδιαίτερο χώρο στο Συνεταιρισμό. Δίπλα από το μηχάνημα Σταθεροποίησης υπάρχει και ένα μηχάνημα φίλτρου γης διατόμου, όπου φιλτράρει το κρασί από διάφορες ουσίες.

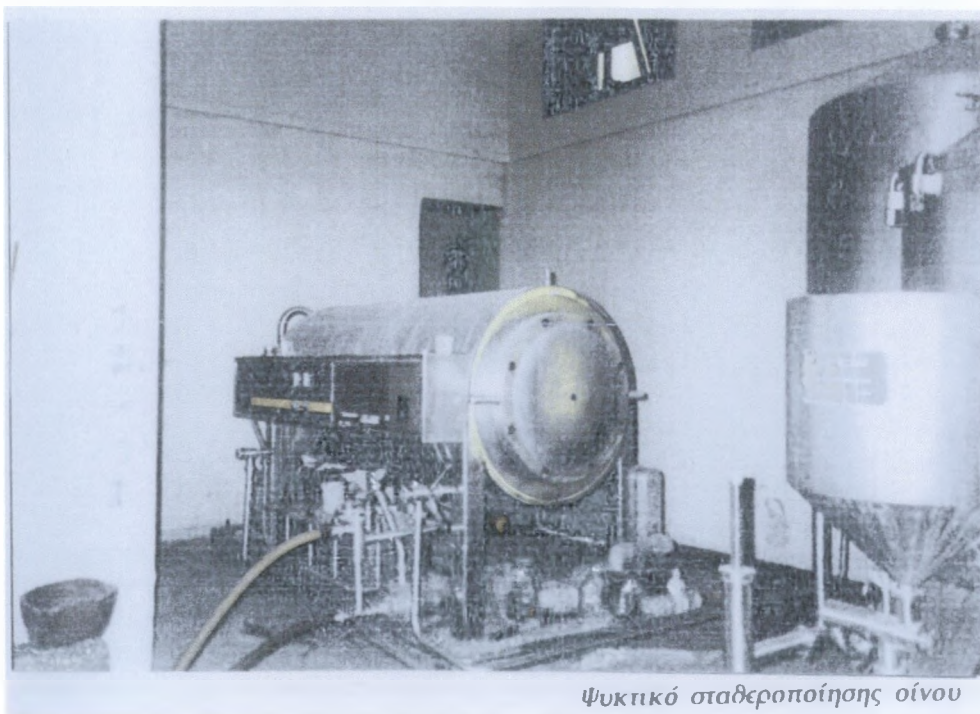

Ψυκτικό σταθεροποίησης οίνου

5. Τμήμα Διαύγασης

Ο Συνεταιρισμός διαθέτει ένα ακόμα μηχάνημα **φίλτρου γης διατόμου**, το οποίο είναι τοποθετημένο σε ρόδες για διευκόλυνση των εργασιών. Η χρησιμοποιούμενη γη διατόμων είναι διαφόρων μεγεθών κόκκων- πόρων.

Το φίλτρο αυτό κάνει το « χονδρό » φιλτράρισμα, συνήθως αρκεί για την πώληση κρασιού χύμα.

Το **φίλτρο χαρτιού** κάνει το ψιλό φιλτράρισμα και χρησιμοποιείται πριν την εμφιάλωση. Το μέγεθος των πόρων του φίλτρου καθορίζει το πόσο ψιλό φιλτράρισμα θα γίνει.

Για πιο ψιλό φιλτράρισμα χρησιμοποιείται το φίλτρο μεμβράνης, που συγκρατεί ακόμα και τους περισσότερους μικροοργανισμούς. Τα φίλτρα χαρτιού και φίλτρα μεμβράνης είναι και αυτά φερόμενα σε ρόδες.

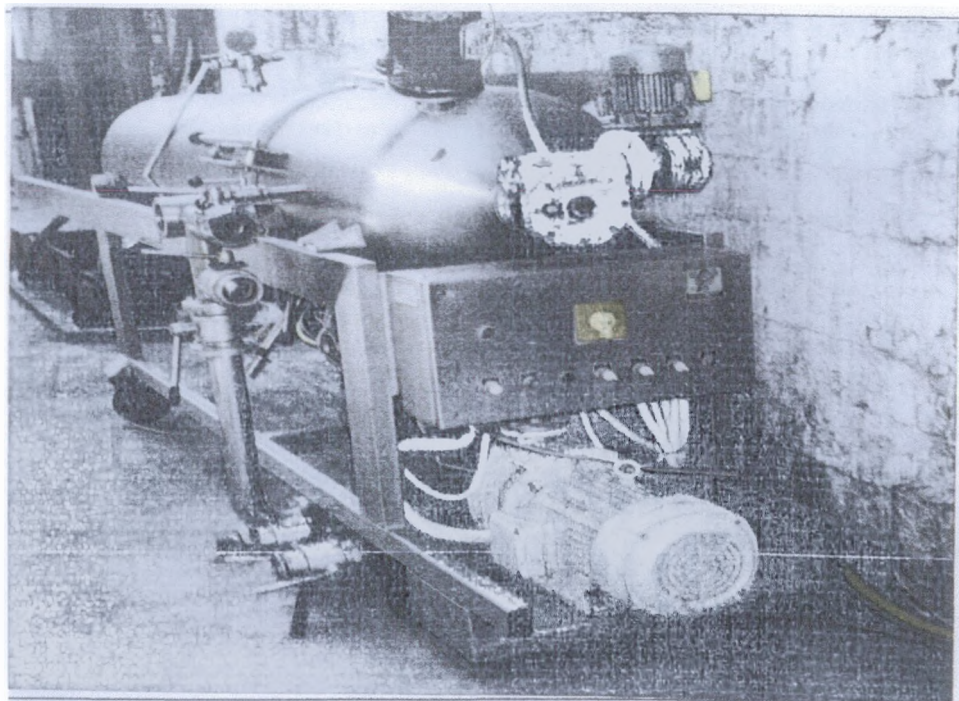

Φίλτρο γης διατόμου

6. Κάβα

Στην κάβα του οινοποιείου γίνεται η παλαίωση των κρασιών. Υπάρχει γενικά μια σύγχυση γύρω από το θέμα. Ο γενικός κανόνας πάντως που ακούγεται συχνά ότι τα κρασιά βελτιώνονται με την παλαίωση δεν είναι σωστός. Αυτό που πρέπει κάποιος να ερευνήσει για να διαπιστώσει αν τα κρασιά έχουν γίνει καλύτερα με την πάροδο του χρόνου είναι ο χώρος παλαίωσης και τα μέσα (δηλαδή βαρέλια, μπουκάλια) ώστε να έχει μια πιο σαφή εικόνα για την ποιότητα.

Κατά κανόνα τα λευκά ξηρά δεν κερδίζουν ποιοτικά με την παλαίωση. Περισσότερο, φαίνεται ωφέλιμη στα πλούσια σε χρώμα, άρωμα και σώμα κόκκινα ξηρά και γλυκά και σε ορισμένα λευκά – γλυκά. Η κάβα του Συνεταιρισμού έχει σταθερές και σχετικά χαμηλές θερμοκρασίες. (Κάτι που ακόμα έμαθα από την περιήγησή μου στο Συνεταιρισμό είναι ότι όσον αφορά τα βαρέλια παλαίωσης καλύτερα θεωρούνται τα δρύινα. Επίσης οι διαστάσεις του βαρελιού, όπως και το είδος του ξύλου έχουν σημαντική επίδραση στα δημιουργούμενα ποιοτικά χαρακτηριστικά του προϊόντος)

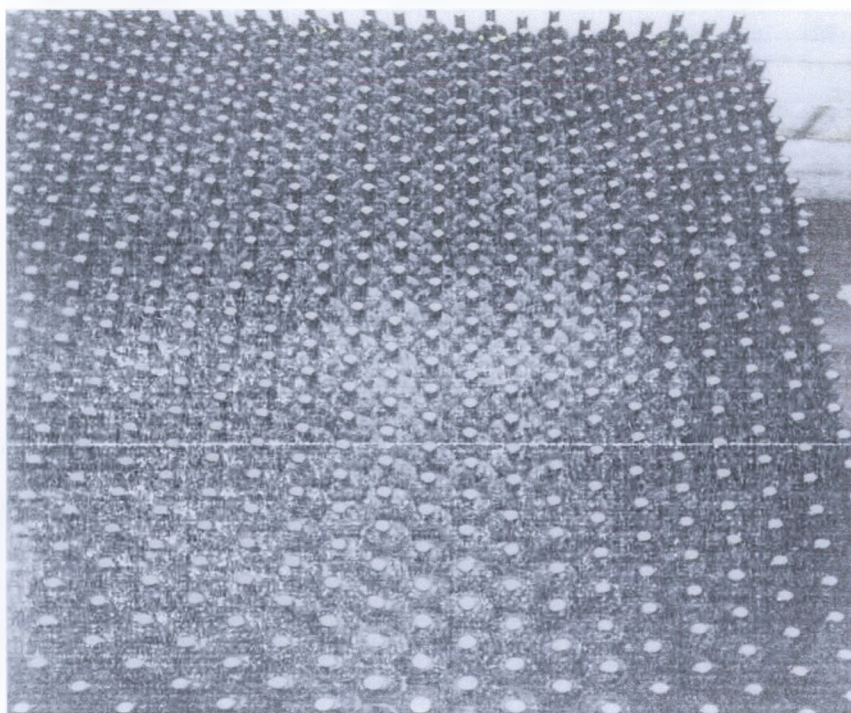

Κάβα

7. Τμήμα Εμφιάλωσης

Βρίσκεται στο κυρίως κτίριο του οινοποιείου , τα βασικά μηχανήματα του είναι τα εξής :

◆ *Η Πλυντική μηχανή φιαλών*

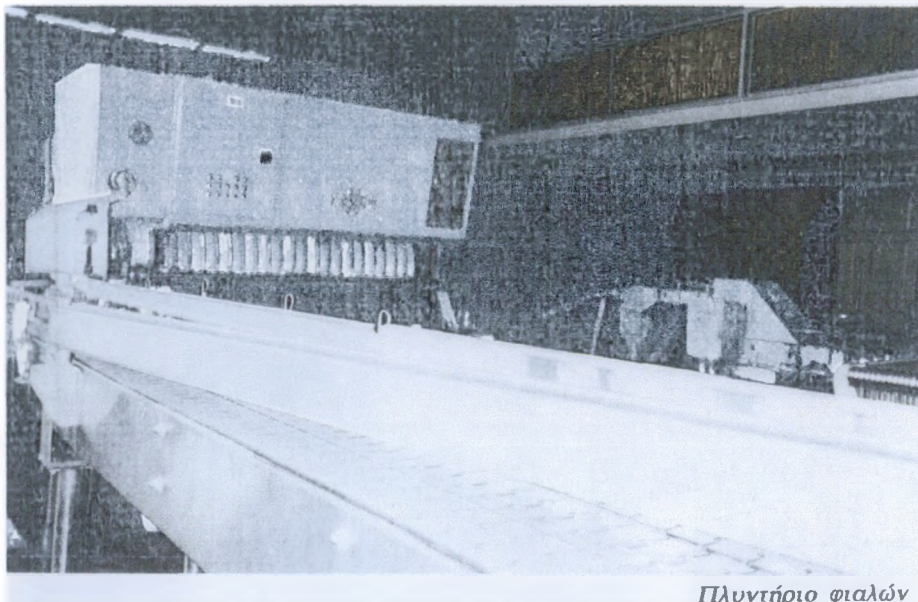

Πλυντήριο φιαλών

Η μηχανή αυτή πλένει μόνο καινούργιες φιάλες και προσαρμόζεται στα διάφορα είδη φιαλών.

◆ *Η Γεμιστική φιαλών*

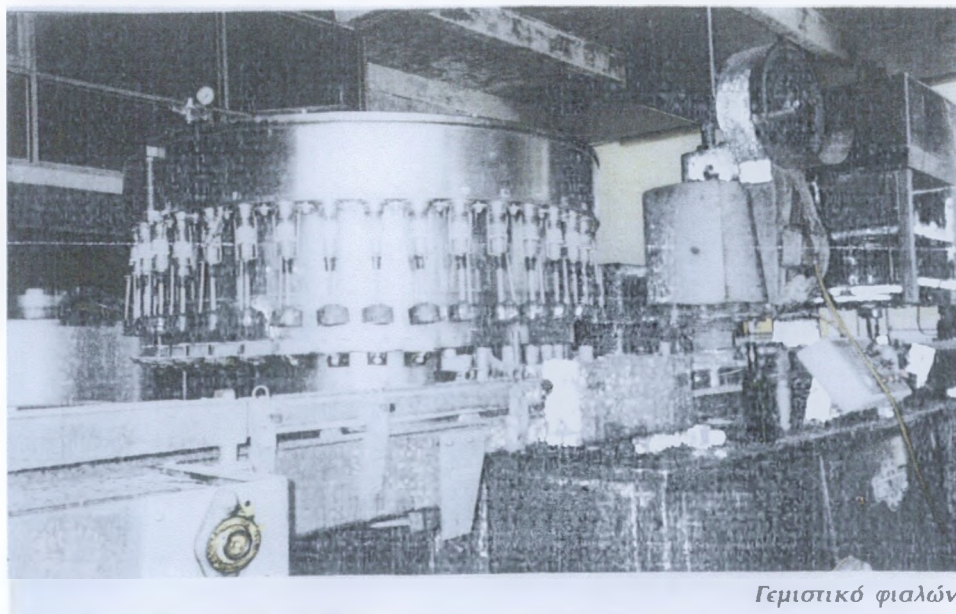

Γεμιστικό φιαλών

Ο αριθμός των θέσεων φιαλών που θα επιλεγεί και η δυναμικότητά της ανταποκρίνεται στις ανάγκες του οινοποιείου. Η μηχανή αυτό που κάνει όπως μπορεί κανείς εύκολα να αντιληφθεί, δεν είναι τίποτα άλλο από το γέμισμα των φιαλών με κρασί.

◆ *Η Ταπωτική μηχανή*

Οι δύο τύποι τάπωσης είναι οι εξής :

α) Με φελλό για τις πιο πολυτελείς εμφιαλώσεις.

β) Με κράουν για τα λαϊκού τύπου μπουκάλια

Η ίδια μηχανή μπορεί να εφαρμόσει και τους δύο τύπους τάπωσης.

◆ *Η Ετικεττέζα*

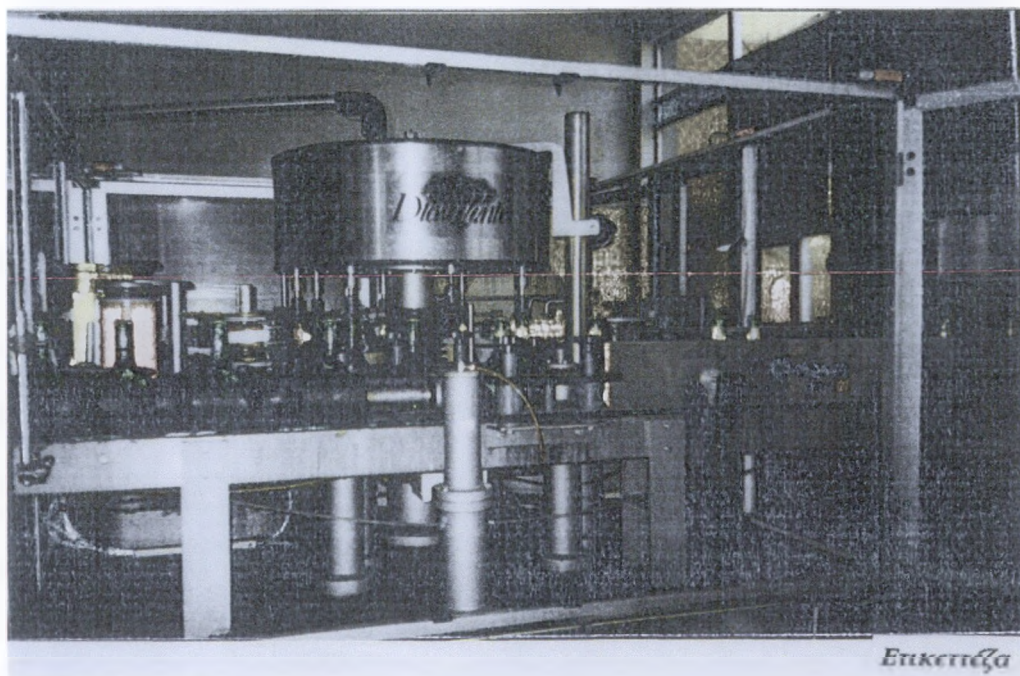

Είναι πολύ βασικό μηχάνημα στο συγκρότημα εμφιάλωσης. Ετικέτες υπάρχουν πολλών ειδών και επίσης αλλάζουν.

Υπάρχουν και πολλών ειδών κόλλες η χρησιμοποίηση των οποίων θέλει σωστή επιλογή.

Το μηχάνημα είναι σε θέση να τοποθετεί τις ετικέτες που χρειάζονται (συνήθως 2-4 ετικέτες) και έχει προσαρμοστικότητα στα διάφορα είδη εμφιαλώσεων, στα οποία χρησιμοποιούνται διαφορετικά μπουκάλια, είδη και αριθμός ετικετών κ.λ.π.

◆ *Η Εγκιβωτιστική μηχανή*

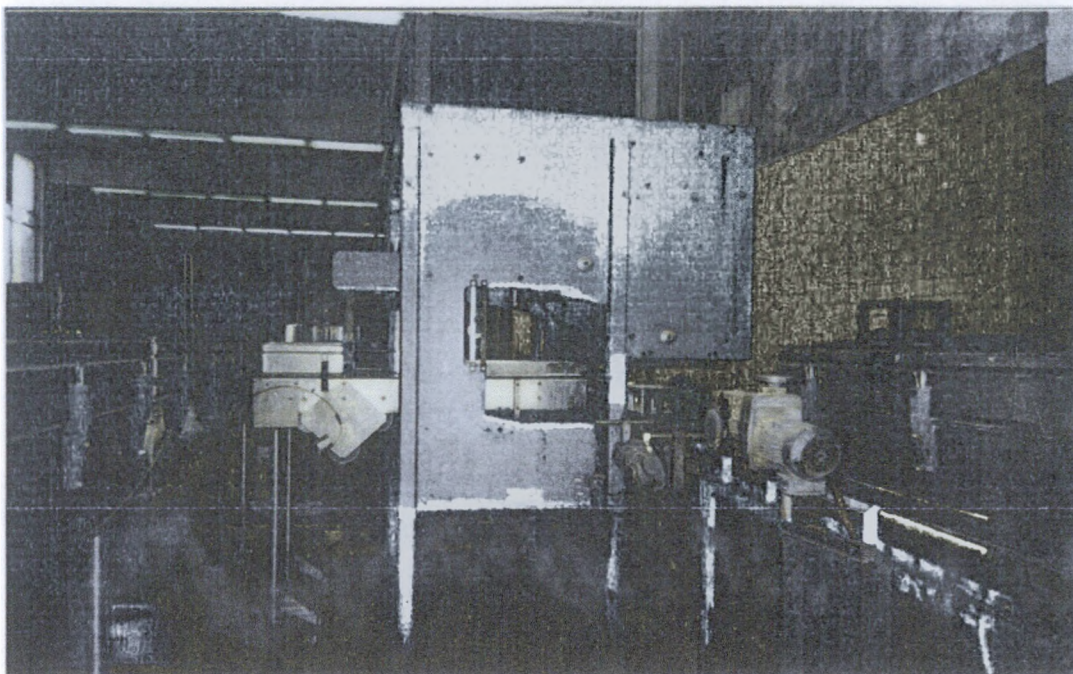

Η μηχανή αυτή τοποθετεί τα μπουκάλια κρασιού μέσα σε κιβώτια, χωρίς να χρειάζεται προσωπικό να κάνει αυτή την διαδικασία με τα χέρια, όπως συνηθίζεται σε παλιές και μικρού μεγέθους μονάδες.

8. Οινολογικό Εργαστήριο

Είναι εφοδιασμένο με όλα τα απαραίτητα σκεύη και όργανα μετρήσεων τα οποία είναι χρήσιμα για τη διεξαγωγή των σχετικών εργασιών και ερευνών. Το εργαστήριο βρίσκεται σε ιδιαίτερο χώρο στο κτήριο του οινοποιείου. Υπεύθυνος γι' αυτό είναι ο χημικός που κάνει τις μελέτες του στο χώρο αυτό για την εξέλιξη του κρασιού και της ποιότητάς του.



Οιολογικό Εργαστήριο

9. Τμήμα Παραγωγής Ατμού – Ζεστού Νερού. Υποσταθμούς ΔΕΗ, Μηχανουργείο.

Για το οινοποιείο οι εγκαταστάσεις αυτές είναι απαραίτητες για την λειτουργία του και χρειάζεται να έχουν μελετηθεί σωστά. Ο υποσταθμός της ΔΕΗ όπως έχει προαναφερθεί, έχει δημιουργηθεί από το 1915 όπου τροφοδοτούσε με ηλεκτρικό ρεύμα όχι μόνο το οινοποιείο αλλά και το Μαρκόπουλο γενικότερα (σήμερα βέβαια ο υποσταθμός στο εσωτερικό του κτιρίου είναι καινούργιος και σε εξελιγμένη μορφή). Η καθεμία από αυτές τις εγκαταστάσεις είναι σε ιδιαίτερο χώρο.

10. Τμήμα Προστασίας Περιβάλλοντος.

Το οινοποιείο δίνει έμφαση στις περιβαλλοντολογικές εγκαταστάσεις ώστε να λειτουργεί σωστά χωρίς να μολύνει το περιβάλλον.

Τα απόβλητα του οινοποιείου, που είναι κυρίως τα νερά πλυσίματος των δεξαμενών – βαρελιών και επίσης των φιαλών πηγαίνουν στο σύστημα **βιολογικού καθαρισμού**, που διαθέτει το οινοποιείο.

Η εγκατάσταση βιολογικού καθαρισμού περιλαμβάνει ορισμένες **τσιμεντένιες δεξαμενές** εκτός του κυρίως κτιρίου και μηχανήματα βιολογικού καθαρισμού, όπως ειδικές **αντλίες και αναδευτήρες**.

Χρειάζεται προσοχή στη μελέτη αυτών των συστημάτων ώστε να επιτυγχάνεται ο επιδιωκόμενος βαθμός καθαρισμού, αφού πρώτα αυτός έχει προσδιορισθεί για την κάθε περίπτωση.

Μετά τον αναγκαίο καθαρισμό τα νερά πλυσίματος πηγαίνουν στον αποδέκτη που έχει ορισθεί. Τα τσάμπουρα δηλαδή τα πιεσμένα σταφύλια, αν και δε θεωρούνται απόβλητα χρειάζεται ωστόσο να απομακρυνθούν από το οινοποιείο, συνήθως τα παίρνουν οι γεωργοί ως λίπασμα.

11. Γραφεία.

Στο κεντρικό κτίριο του οινοποιείου, δίπλα στην είσοδο βρίσκονται τα γραφεία του προσωπικού. Αριστερά στο βάθος, θα δούμε το **γραφείο διεύθυνσης** που διαθέτει Η/Υ για την διευκόλυνση και την διεξαγωγή διαφόρων εργασιών, κλιματιστικό, γραφείο, βιβλιοθήκες κτλ. Σ' αυτό γίνονται και διάφορες συνελεύσεις του Δ.Σ. αλλά και της Γ.Σ. Εμπρός από το γραφείο διεύθυνσης είναι η **Γραμματεία** όπου περιλαμβάνει ηλεκτρονικούς υπολογιστές, γραφεία, καρέκλες για την αναμονή των επισκεπτών, φωτοτυπικά μηχανήματα, κλιματιστικά, εκτυπωτές, βιβλιοθήκες κτλ. Ακριβώς μπροστά από την είσοδο των γραφείων είναι ένα μικρό γραφείο, το **λογιστήριο** με τον απαραίτητο εξοπλισμό. Τέρμα δεξιά είναι κάποια άλλα γραφεία όπου γίνονται κάποιες από τις εργασίες του λογιστηρίου και είναι και η **υπηρεσία εμπορίας**, όπου κόβονται τιμολόγια, ελέγχουν τα αποθέματα τους σε κρασί κτλ. δίνουν στον κύριο έμπορο τους τον κύριο Φαρμάκη τα προϊόντα για να τα προωθήσει. Και εδώ μπορούμε να διακρίνουμε βιβλιοθήκες, γραφεία, σύγχρονα μηχανήματα κτλ.

Trappeta



Trappeta





Γραφεία



Γραφεία

12. Αποθηκευτικοί Χώροι.

Έχουμε εδώ τις αποθήκες πρώτων υλών, όπου φυλάσσονται όλα τα υλικά που χρησιμοποιεί το οινοποιείο για την παραγωγή και την εμπορία των προϊόντων του και οι αποθήκες των τελικών προϊόντων.



Αποθήκη

ΚΕΦΑΛΑΙΟ 4 °

ΠΑΡΑΓΟΜΕΝΑ ΕΙΔΗ & ΔΙΕΘΝΕΙΣ ΔΙΑΚΡΙΣΕΙΣ

4.1 α) ΠΑΡΑΓΟΜΕΝΑ ΕΙΔΗ ΣΥΝΕΤΑΙΡΙΣΜΟΥ

Ο Συνεταιρισμός ΜΑΡΚΟ αν και σε άσχημη οικονομική κατάσταση συνεχίζει να παράγει κυρίως τις πιο κάτω ποικιλίες κρασιού, διατηρώντας την παράδοση χρόνων και προσπαθώντας πάντα τη βελτίωση της ποιότητας τους:

Α) ΡΕΤΣΙΝΑ

Β) ΛΕΥΚΟΣ ΞΗΡΟΣ ΟΙΝΟΣ

Γ) ΕΡΥΘΡΟΣ ΟΙΝΟΣ (ή ΚΟΚΚΙΝΕΛΙ)

Δ) ΟΙΝΟΣ ΛΕΥΚΟΣ ΞΗΡΟΣ ΑΡΕΤΣΙΝΩΤΟΣ

Τα χαρακτηριστικά αυτών των ποικιλιών οίνου θα τα συναντήσουμε σε επόμενες σελίδες καθώς και την πιο γνωστή ποικιλία σταφυλιού που χρησιμοποιείται στην Αττική για την παραγωγή κρασιού.

Στο σημείο αυτό θα ήθελα να αναφέρω πως η συγκομιδή σταφυλιών γίνεται στις αρχές Σεπτεμβρίου, και στη συνέχεια ακολουθεί η μεταφορά αυτών στις εγκαταστάσεις του συνεταιρισμού ώστε να ξεκινήσει η διαδικασία της οινοποίησης. Με χαρά διαπίστωσα ότι το κλίμα σε όλη αυτή την περίοδο ώσπου το κρασί να πάρει την τελική του μορφή είναι γιορτινό και τα βήματα που ακολουθούνται μοιάζουν σαν μία τελετουργία. Ο υπεύθυνος οινοποιείου της ΜΑΡΚΟ μου ανέφερε ότι γύρω στα Χριστούγεννα ξεκινούν να πωλούν την νέα σοδειά κρασιού. Εμείς λοιπόν αυτό που μπορούμε να κάνουμε είναι να περιμένουμε μέχρι τότε, για να τη γευτούμε οι ίδιοι και να βγάλουμε τα συμπεράσματα μας.

Ακολουθεί πίνακας με τις ποικιλίες κρασιού που παράγει ο συνεταιρισμός ΜΑΡΚΟ καθώς και οι συσκευασίες.

ΣΥΣΚΕΥΑΣΙΑ ΣΕ ΠΛΑΣΤΙΚΑ ΚΙΒΩΤΙΑ		ΣΥΣΚΕΥΑΣΙΑ ΣΕ ΧΑΡΤΟΚΙΒΩΤΙΑ	
ΠΟΣΟΤΗΤΑ ΣΕ ΛΙΤΡΑ		ΠΟΣΟΤΗΤΑ ΣΕ ΛΙΤΡΑ	
ΡΕΤΣΙΝΑ ΜΑΡΚΟ	500 ml 1000 ml 1500 ml	ΡΕΤΣΙΝΑ ΜΑΡΚΟ	500 ml 1000 ml 1500 ml
ΛΕΥΚΟΣ ΞΗΡΟΣ ΜΑΡΚΟ	500 ml 1000 ml 1500 ml	ΛΕΥΚΟΣ ΞΗΡΟΣ ΜΑΡΚΟ	500 ml 1000 ml 1500 ml
ΚΟΚΚΙΝΟ ΜΑΡΚΟ	500 ml 1000 ml 1500 ml	ΚΟΚΚΙΝΟ ΜΑΡΚΟ	500 ml 1000 ml 1500 ml
ΕΠΙΤΡΑΠΕΖΙΟΣ ΣΥΣΚ. ΠΟΛΥΤΕΛΕΙΑΣ 750 ml	ΡΕΤΣΙΝΑ ΛΕΥΚΟΣ ΞΗΡΟΣ ΚΟΚΚΙΝΟΣ	ΕΠΙΤΡΑΠΕΖΙΟΣ ΣΥΣΚ. ΠΟΛΥΤΕΛΕΙΑΣ 750 ml	ΡΕΤΣΙΝΑ ΛΕΥΚΟΣ ΞΗΡΟΣ ΚΟΚΚΙΝΟΣ
ΧΥΜΑ ΜΑΡΚΟ Βαρέλι 62 lt. Ρετσίνα – Λευκό ξηρό – Κόκκινο Βαρέλι 35 lt. Ρετσίνα – Λευκό ξηρό – Κόκκινο		ΤΟΠΙΚΟΙ ΟΙΝΟΙ 750 ml	ΕΡΑΣΙΝΟΣ ΤΟΠΙΚΟΣ ΜΑΡΚΟΠΟΥΛΟΥ
		ΣΥΣΚΕΥΑΣΙΑ 3 lt. ΜΑΡΚΟ	ΡΕΤΣΙΝΑ ΑΡΕΤΣΙΝΩΤΟ ΚΟΚΚΙΝΟ
		ΣΥΣΚΕΥΑΣΙΑ 5 lt. ΜΑΡΚΟ	ΡΕΤΣΙΝΑ ΑΡΕΤΣΙΝΩΤΟ ΚΟΚΚΙΝΟ

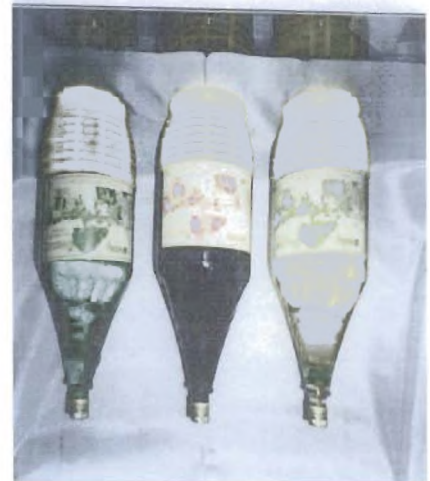
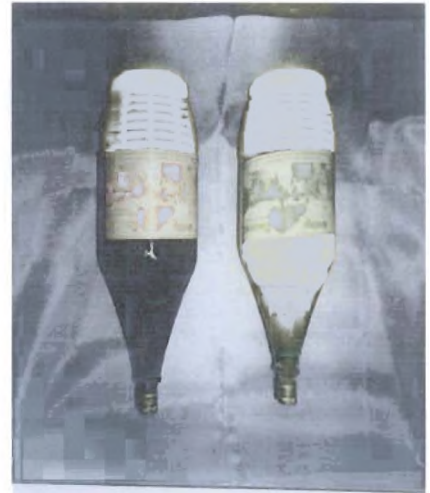

ΣΤΟΙΧΕΙΑ ΠΑΡΑΓΩΓΗΣ ΟΙΝΟΥ ΑΤΤΙΚΗΣ 1999

ΔΥΤΙΚΗ ΑΤΤΙΚΗ	ΑΝΑΤΟΛΙΚΗ ΑΤΤΙΚΗ	
ΚΑΛΙΕΡΓΟΥΜΕΝΕΣ ΕΚΤΑΣΕΙΣ		ΣΥΝΟΛΟ
11.000 στρέμματα από τις οποίες: ΜΕΓΑΡΑ: 5.000 στρ. ΕΡΥΘΡΩΝ: 4.500 στρ. ΟΙΝΟΗ: 1.500 στρ.	101.655 στρέμματα *101.600 εκτίμηση 2000	112.655 στρέμματα
ΕΚΜΕΤΑΛΛΕΥΣΕΙΣ: 1.600	7.000 εκτίμηση	8.600 περίπου
ΚΑΛΙΕΡΓΟΥΜΕΝΕΣ ΠΟΙΚΙΛΙΕΣ		
ΣΑΒΒΑΤΙΑΝΟ: 70% ΡΟΔΙΤΗΣ MERLOT ΑΣΥΡΤΙΚΟ ΜΑΥΡΟΥΔΙ ΑΘΥΡΙ SYRAH CHARDONNAY CARIGNAN SAUVIGNON BLANC GRENACHE ROUGE UGNI BLANC	ΚΥΡΙΩΣ ΣΑΒΒΑΤΙΑΝΟ ΑΣΥΡΤΙΚΟ CABERNET SAUVIGNON CHARDONAY	
ΣΧΕΣΗ ΛΕΥΚΩΝ ΠΡΟΣ ΕΡΥΘΡΕΣ & ΕΡΥΘΡΩΠΕΣ 90:10	90:10 εκτίμηση	90:10 εκτίμηση
ΠΑΡΑΓΩΓΗ: 12.000 tn. ΣΤΑΦΥΛΙΑ	64.568 tn. ΣΤΑΦΥΛΙΑ	76.568 tn. ΣΤΑΦΥΛΙΑ
ΑΠΟΘΗΚΕΥΤΙΚΟΙ ΧΩΡΟΙ		
ΑΡΙΘΜΟΣ ΟΙΝΟΠΟΙΟΙΩΝ: 17	35	52
ΕΠΕΞΕΡΓΑΖΟΝΤΑΙ: 8.000 - 9.000 tn. ΠΑΡΑΓΟΥΝ: 65.000 - 70.000 HL οίνου	223.000 HL Οίνου *90.000 HL εκτίμηση 2000	293.000 HL οίνου
ΧΩΡΗΤΙΚΟΤΗΤΑ		
		535.398 HL

β) : ΣΤΟΙΧΕΙΑ ΠΑΡΑΓΩΓΗΣ ΟΙΝΟΥ ΑΤΤΙΚΗΣ 1999

ΑΠΟΘΕΜΑΤΑ

ΣΥΝΕΤΑΙΡΙΣΜΟΣ	1994	1995	1996	1997	1998	1999	ΣΥΝΟΛΟ
	31.8	31.12	31.8	30.6	31.8	30.6	
ΕΑΣ ΑΤΤΙΚΗΣ	660	2550	1200	2500	3300	1800	12010
Ο.Σ. ΣΠΑΤΩΝ	100	0	0	120	580	35	835
Ο.Σ. ΚΟΡΩΠΙΣΥ	367	0	156	150	25	18	716
Ο.Σ. ΠΑΙΑΝΙΑΣ	0	180	0	0	358	100	638
Α.Σ. ΜΕΓΑΡΩΝ	0	1100	0	900	700	127	2827
ΜΑΡΚΟ	800	1000	308	465	1000	595	4168
ΣΥΝΟΛΟ	1927	4830	1664	4135	5963	2675	21194

ΠΑΡΑΓΩΓΗ

ΣΥΝΕΤΑΙΡΙΣΜΟΣ	1995/6	1996/97	1997/98	1998/99	προβλ. 99
ΕΑΣ ΑΤΤΙΚΗΣ	4177	4565	4591	1437	3000
Ο.Σ. ΣΠΑΤΩΝ	5934	4797	5680	4864	8000
Ο.Σ. ΚΟΡΩΠΙΟΥ	1374	1202	1110	1047	1300
Ο.Σ. ΠΑΙΑΝΙΑΣ	6000	5650	6200	4800	6000
Α.Σ. ΜΕΓΑΡΩΝ	1500	1700	1400	550	1000
ΜΑΡΚΟ	2505	1217	2084	1456	1500
ΣΥΝΟΛΟ	121490	19131	21065	14154	20800

ΝΟΜΑΡΧΙΑΚΗ ΑΥΤΟΔΙΟΙΚΗΣΗ
ΔΥΤΙΚΗΣ ΑΤΤΙΚΗΣ

ΣΤΟΙΧΕΙΑ ΠΑΡΑΓΩΓΗΣ ΟΙΝΟΥ ΔΥΤΙΚΗΣ ΑΤΤΙΚΗΣ

ΚΑΛΛΙΕΡΓΟΥΜΕΝΕΣ ΕΚΤΑΣΕΙΣ: 11.000 ΣΤΡΕΜΜΑΤΑ

από τις οποίες:

ΜΕΤΑΡΑ: 5.000 στρ.

ΕΡΥΘΡΩΝ: 4.500 στρ.

ΟΙΝΟΗ: 1.500 στρ.

ΕΚΜΕΤΑΛΛΕΥΣΕΙΣ: 1.500

ΚΑΛΛΙΕΡΓΟΥΜΕΝΕΣ ΠΟΙΚΙΛΙΕΣ:

ΣΑΒΒΑΤΙΑΝΟ: 70%

UGNI BLANC

ΡΟΔΙΤΗΣ

GRENACHE ROUGE

ΑΣΥΡΤΙΚΟ

CARIGNAN,

ΑΘΥΡΙ

SYRAH

CHARDONNAY

MERLOT

SAUVIGNON BLANC

ΜΑΡΟΥΔΙ

ΣΧΕΣΗ ΛΕΥΚΩΝ ΠΡΟΣ ΕΡΥΘΡΕΣ & ΕΡΥΘΡΩΠΕΣ 90:10

ΠΑΡΑΓΩΓΗ: 12.000 tn.

ΑΡΙΘΜΟΣ ΟΙΝΟΠΟΙΟΥΣΙΩΝ: 17

ΕΠΕΞΕΡΓΑΖΟΝΤΑΙ: 8.000 - 9.000 tn.

ΑΠΟΘΗΚΕΥΤΙΚΟΙ ΧΟΡΟΙ 2000

ΠΑΡΑΓΟΥΝ: 65.000 - 70.000 HL οίνου

Καμπερνέ Σωβινιόν Cabernet Sauvignon

Συνώνυμα : Petit Cabernet, Petit Vidure (Γαλλία), Caberne, Bordeaux (Ρουμανία)

Περιοχές καλλιέργειας : Χαλκιδική, Αττική, Βοιωτία, Μεσσηνία, Ν. Θεσσαλονίκης, Λάρισα, περιοχές Μετσόβου.

ΣΑΒΒΑΤΙΑΝΟ

Η πλέον διαδεδομένη ελληνική ποικιλία οινοποιίας στην Ελλάδα . Καλλιεργείται συστηματικά στην Αττική (το 90% των αμπελουργικών εκτάσεων καλύπτεται στην Αττική από Σαββατιανό) , Βοιωτία, Εύβοια, Πάρος και σποραδικά στους Ν. Φωκίδας, Φθιώτιδας, Κυκλάδων, Σάμου, Αιτωλ/νίας καθώς και σ' όλους τους Νομούς Πελοποννήσου, Θεσσαλίας, Κεντρ. και Ανατολ. Μακεδονίας και Θράκης. **Συνώνυμά του :** Σταματιανό (Βοιωτία, Φωκίδα), Σαββαθιανό (Ρέθυμνο). Περαχωρίτης, Περαχωρίτικο (Λευκάδα, Κεφαλονιά, Αρκαδία, Κορινθία, Αχαΐα). Κουντούρα άσπρη (Αττική, Εύβοια, Μαγνησία). Δουμπρένα άσπρη, Τσουμπρένα (Αττική). Ντομπρένα (Αιτωλ/νία, Αχαΐα). Σακέϊκο (Πύλο).

Το Σαββατιανό είναι η πρώτη σε έκταση καλλιέργειας ποικιλία οινοποιίας στη χώρα μας. Από την ποικιλία αυτή παρασκευάζονται οίνοι ξηροί, γλυκείς, όπως και η φημισμένη ρετσίνα Αττικής σε συνδυασμό με 10-20% Ροδίτη.

Οι ξηροί οίνοι που παράγονται από την ποικιλία Σαββατιανό χαρακτηρίζονται από υψηλή περιεκτικότητα σε οινόπνευμα, μικρή περιεκτικότητα σε εκχυλισματικές ουσίες, υψηλό pH και χαμηλή οξύτητα.

Η έκταση του καλλιεργούμενου αμπελώνα είναι 112.655 Ha (στρέμματα), όπως μπορούμε να διαπιστώσουμε από τον παραπάνω πίνακα, η οποία μειώνεται δραματικά κατά τις τελευταίες δεκαετίες, εξαιτίας της εντατικής αστικοποίησης της περιοχής, αλλά και λόγω του αεροδρομίου.

Η μέση ετήσια παραγωγή σταφυλιών, όλων των κατηγοριών είναι :

Δυτικής Αττικής : 12.000 τόνους

Ανατολικής Αττικής : 65.000 τόνους

Σύνολο παραγωγής : 77.000 τόνους

Στην περιοχή δραστηριοποιούνται συνολικά 52 οινοποιεία, 17 στην Δυτική και 35 στην Ανατολική Αττική από τον αριθμό αυτό των οινοποιείων τα 6 είναι συνεταιριστικά και τα υπόλοιπα ιδιωτικά.

γ) : ΣΥΝΙΣΤΩΜΕΝΕΣ – ΕΠΙΤΡΕΠΟΜΕΝΕΣ ΠΟΙΚΙΛΙΕΣ ΣΤΑΦΥΛΙΩΝ ΑΤΤΙΚΗΣ

ΣΥΝΙΣΤΩΜΕΝΕΣ ΠΟΙΚΙΛΙΕΣ	ΕΠΙΤΡΕΠΟΜΕΝΕΣ ΠΟΙΚΙΛΙΕΣ
Αγιωργίτικο Αηδάνι άσπρο Λήμνιο Λημνιώνα Μανδηλαριά (Αμοργιανό, Δουμπραίνα, Κουντούρα μαύρη) Chardonnay Crenache rouge Riesling	Αηδάνι Μαύρο Μαυρούδι Φωκιανό Viognier

4.2 : ΒΡΑΒΕΙΑ – ΔΙΕΘΝΕΙΣ ΔΙΑΚΡΙΣΕΙΣ



από το 1831
στο σήμερα

Η ίδρυση του Νέου Ελληνικού Κράτους το 1831 βρίσκει την Αγροτική Κοινοπραξία Μαρκοπούλου ήδη συγκροτημένη και με σαφείς λειτουργίες.

Χρόνο με το Χρόνο εξελίσσεται και έτσι το 1917 γίνεται η πρώτη ημιαυτόματη εμφιάλωση και το 1936 η πρώτη υπεραυτόματη.

Σήμερα η « ΜΑΡΚΟ » διαθέτει όπως είδαμε, ένα σύγχρονο εμφιαλωτήριο, με δύο ανεξάρτητες σειρές εμφιάλωσης, ανοξειδωτες δεξαμενές, ασυνεχή πιεστήρια και σύγχρονο τεχνολογικό εξοπλισμό Οινοποιείου. Οινοποιεί τη γνωστή ποικιλία σταφυλιού της περιοχής « Σαββατιανό » καθώς και άλλες ποικιλίες από περιοχές της Πελοποννήσου και Στερεάς Ελλάδος, στη δε πολύχρονη ύπαρξή της έχει διακριθεί με πολλά βραβεία, όπως της Ακαδημίας Αθηνών το 1936, της Δ. Ε. Θεσσαλονίκης το 1936 και το 1955, καθώς και το 1^ο βραβείο το 1984 στην παγκόσμια Έκθεση Βρυξελλών οίνων & ποτών.





MARKO Chateau



KOKKINO

MARKO Chateau

Βραβευμένο το 1984 με το 1^ο βραβείο ποιότητας στις Βρυξέλλες στην Παγκόσμια έκθεση κρασιών και οινοπνευματωδών. Το Chateau MARKO είναι ένα επιλεγμένο λευκό κρασί που διακρίνεται για την λεπτή και αρμονική του γεύση. Δυστυχώς και αυτό σήμερα έχει πάψει να παράγεται μια και η ζήτηση του πλέον είναι μικρή όπως και όλων των άλλων κρασιών που παράγει.

KOKKINO

Παράγεται από ποικιλίες της βόρειας Πελοποννήσου που δίνουν ένα κόκκινο κρασί με πλούσια γεύση και εξαιρετικό άρωμα.



ΑΣΠΡΟ



ΡΕΤΣΙΝΑ

ΑΣΠΡΟ

Φτιαγμένο από σταφύλια του Μαρκοπούλου που εδώ και αιώνες καλλιεργούνται στην ίδια γη από τους κατοίκους της, φροντισμένο από ανθρώπους με σύγχρονη αντίληψη και παραδοσιακή πείρα, δίνει ένα λευκό ξηρό κρασί, με λεπτό άρωμα και ξεχωριστή γεύση.

ΡΕΤΣΙΝΑ

Από την καρδιά των μεσογείων έρχεται από αιώνες στο τραπέζι μας ένα κρασί γεμάτο από τον ήλιο της Αττικής με χαρακτηριστική γεύση κ' άρωμα του Ρετσινιού της περιοχής.

Πέρα από τις διεθνείς διακρίσεις ο Συνεταιρισμός προσφάτως, συγκεκριμένα στις 18 Απριλίου 2003 στην εφημερίδα Έθνος, σε ένα ένθετο περί κρασιών, συμπεριλαμβανόταν στις 335 πιο γνωστές ετικέτες με τα χαρακτηριστικά τους. Είναι και αυτή μια διάκριση, βέβαια σε εθνικό επίπεδο, αλλά αποδεικνύει ότι παρόλο την άσχημη οικονομική κατάσταση του συνεταιρισμού και τη μικρή του παραγωγή, παραμένει ακόμα γνωστός στους λάτρεις του οίνου.

ΕΦΗΜΕΡΙΔΑ ΈΘΝΟΣ



ΜΑΡΚΟ, ΟΙΝΟΣ ΛΕΥΚΟΣ ΣΗΡΟΣ ΤΟΠΙΚΟΣ ΜΑΡΚΟΠΟΥΛΟΥ

Ένα λευκό μεστό κρασί γεννημένο στους αμπελώνες του Μαρκοπούλου με δροσερή γεύση και αρώματα φρούτων. Ο πλθωρικός του χαρακτήρας και η ισορροπημένα του σύνθεση συνοδεύουν αριστα ψαριά, θαλασσινά, τυριά και μαγειρευτά φαγητά. Πίνεται στους 10-12 °C.



ΜΑΡΚΟ, ΟΙΝΟΣ ΛΕΥΚΟΣ ΣΗΡΟΣ ΑΡΕΤΣΙΝΩΤΟΣ

Φνο λευκό κρασί από τα αμπέλια του Μαρκοπούλου που καλλιεργούνται εδώ και αιώνες στην ίδια γη. Έχει λεπτό άρωμα και ευγενική γεύση.



ΜΑΡΚΟ, ΡΕΤΣΙΝΑ

Μια ρετσίνα γεμάτη άρωμα και γεύση από τα αμπέλια των Μεσογείων. Ένα κλασικό κρασί γεννημένο στον ήλιο της Αττικής, που μοσχοβολά από το ρετσίνοι της περιοχής. Πίνεται κρύο και ταιριάζει με όλα τα φαγητά.



ΜΑΡΚΟ, ΚΟΚΚΙΝΕΛΙ

Διαλεκτές παικιλίες από αμπέλια της Βόρειας Πελοποννήσου, που δίνουν ένα κρασί με βαθυκόκκινο χρώμα και πλούσια γεύση. Κυριαρχούν τα φρουτώδη αρώματα.

ΚΕΦΑΛΑΙΟ 5 °

ΟΙΚΟΝΟΜΙΚΗ ΘΕΣΗ ΤΗΣ ΕΠΙΧΕΙΡΗΣΗΣ

5.1 : ΛΟΓΙΣΤΙΚΑ ΣΤΟΙΧΕΙΑ – ΙΣΟΛΟΓΙΣΜΟΣ

Ο πίνακας προκύπτει από τους Ισολογισμούς (βλέπε Παράρτημα)

ΕΤΗ	ΚΕΡΔΗ	ΖΗΜΙΕΣ	ΖΗΜΙΕΣ ΕΙΣ ΝΕΟ
ΖΗΜΙΕΣ ΠΡΟΗΓΟΥΜΕΝΩΝ ΧΡΗΣΕΩΝ			4.286.150.725 Δρχ
1995	557.449.181 Δρχ.	-	3.728.701.544 Δρχ
1996	-	65.767.349 Δρχ.	3.794.468.893 Δρχ
1997	-	162.841.273 Δρχ.	3.957.310.166 Δρχ
1998	-	234.985.449 Δρχ.	4.183.837.945 Δρχ
1999	-	122.715.148 Δρχ.	4.306.553.093 Δρχ

Είναι αυτονόητο ότι ο Συνεταιρισμός, βρίσκεται σε μεγάλη οικονομική δυσχέρεια, με ζημιά που φθάνει σχεδόν τα 4 δισεκατομμύρια. Δύσκολα μπορεί να καλυφθεί, έτσι ώστε ο Συνεταιρισμός να μπορέσει να ορθοποδήσει και πάλι. Μετά το δάνειο που πήρε από την ΑΤΕ για να φτιάξει το υπερσύγχρονο οινοποιείο του, δεν κατόρθωσε να το ξεχρεώσει με αποτέλεσμα τα χρέη του να αυξάνονται και οι πωλήσεις του να μειώνονται σταδιακά. Ο άλλοτε ισχυρός Συνεταιρισμός, που υπήρξε το γόητρο της περιοχής που διέθετε ένα μεγάλο αριθμό προσωπικού, που έδινε εργασία σε άτομα που είχαν ανάγκη και που είχε διακριθεί τόσες φορές για την

ποιότητα των κρασιών του, σήμερα με δυσκολία κρατιέται ακόμα « ζωντανός » με μικρή παραγωγή, με ελάχιστο προσωπικό αλλά με μια μεγάλη ιστορία που είναι άδικο να χαθεί.

5.2 : ΠΙΝΑΚΑΣ ΠΩΛΗΣΕΩΝ

ΠΙΝΑΚΑΣ ΠΩΛΗΣΕΩΝ ΑΝΑΓΚ. ΣΥΝΕΤΑΙΡΙΣΜΟΥ ΜΑΡΚΟ	
ΕΤΗ	ΠΩΛΗΣΕΙΣ
1995	295.582.994 ΔΡΧ.
1996	248.102.275 ΔΡΧ.
1997	233.720.214 ΔΡΧ.
1998	292.798.801 ΔΡΧ.
1999	318.833.990 ΔΡΧ.
2000	157.032.111 ΔΡΧ.

5.3 : ΔΟΓΙΣΤΙΚΑ ΒΙΒΛΙΑ

Ο Συνεταιρισμός τηρεί τα βιβλία που προβλέπονται από τον Κώδικα Βιβλίων και Στοιχείων, καθώς και τα παρακάτω, θεωρημένα από την αρμόδια Δ.Ο.Υ. βιβλία :

- i. Βιβλίο μητρώου μελών**
- ii. Βιβλίο πρακτικών των Γενικών Συνελεύσεων και του Διοικητικού Συμβουλίου**
- iii. Βιβλίο απογραφής και Ισολογισμού**
- iv. Βιβλίο περιουσίας του Συνεταιρισμού, στο οποίο αναγράφονται τα περιουσιακά στοιχεία που αποκτά και κατέχει ο Συνεταιρισμός.**
- v. Βιβλίο αποθήκης**

5.4 : ΠΕΡΙΟΥΣΙΑΚΑ ΣΤΟΙΧΕΙΑ ΣΥΝΕΤΑΙΡΙΣΜΟΥ

Ο Συνεταιρισμός έχει στη διάθεση του σήμερα περίπου 3.000 στρέμματα στην περιοχή του Μαρκοπούλου. Επίσης έχει μια κατασκήνωση και ένα κάμπινγκ, τα οποία αποτελούν και αυτά ένα επιπλέον έσοδο γι' αυτόν. Συγκεκριμένα :

ΚΑΤΑΣΚΗΝΩΣΗ

Λειτουργεί σε χώρο ιδιοκτησίας του Συνεταιρισμού στη θέση Χαμολιάς Βραώνας και συνορεύει νότια με ασφαλτοστρωμένη δημοτική οδό και βόρεια με θάλασσα, περιλαμβάνει 130 σκηνές και 25 σπίτια.

Ο χώρος είναι περιφραγμένος και περιστοιχισμένος με δάσος κατά 60 %. Βρίσκεται πλάι στην θάλασσα στο νότιο ευβοϊκό. Οι προσφερόμενες υπηρεσίες είναι αρκετές και διασφαλίζονται ήρεμες και ξέγνοιαστες διακοπές για τους κατασκηνωτές.

Διαθέτει εστιατόριο 600 τετραγωνικών μέτρων, μπαρ – αναψυκτήριο, εκκλησία, γήπεδο του βόλεϊ, μπάσκετ, ποδοσφαίρου, και παιδική χαρά. Ενώ το νερό, το ηλεκτρικό και οι τουαλέτες των εσωτερικών και εξωτερικών χώρων και της παραλίας είναι ευθύνη της διοίκησης του Αναγκ. Συνεταιρισμού ΜΑΡΚΟ.

Άλλες υπηρεσίες που προσφέρει η κατασκήνωση στους επισκέπτες και διαμονείς της είναι : η φύλαξη του χώρου, η ασφάλεια της ζωής τους, καθώς και η οργάνωση της πυροπροστασίας.

Διαθέτει 3 κατασκηνωτικές περιόδους των 20 ημερών η καθεμία στη διάρκεια του καλοκαιριού, ενώ το χειμώνα ενοικιάζονται μόνο τα σπίτια.

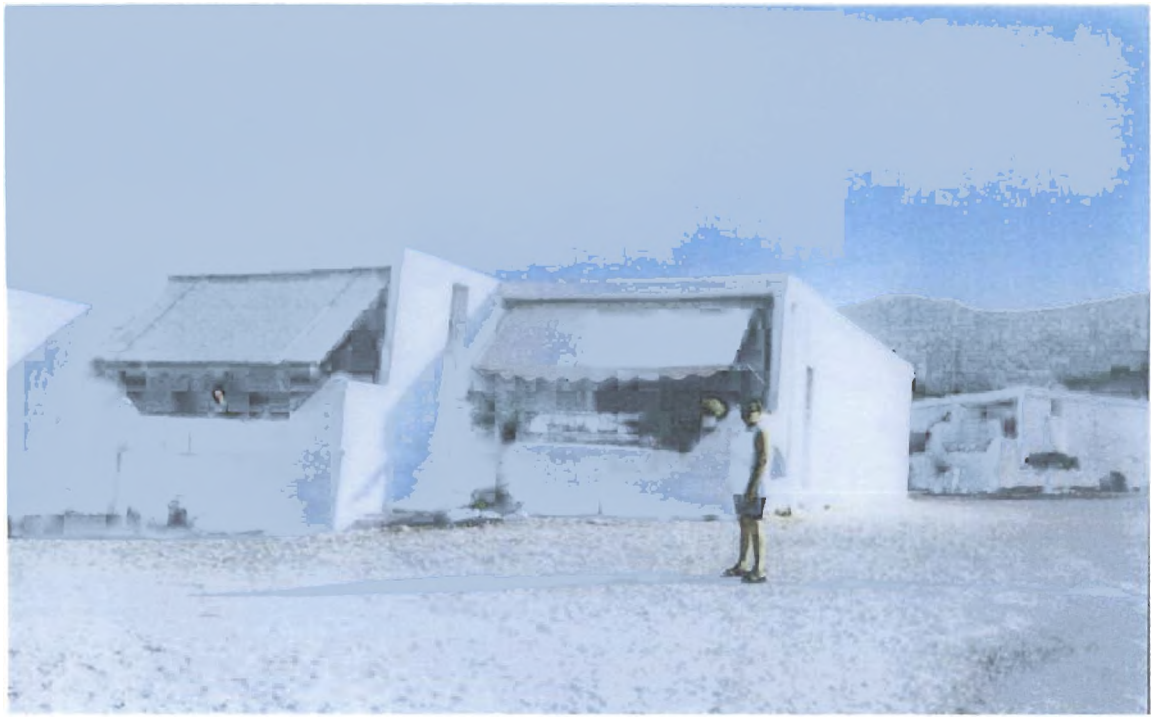

ΚΑΜΠΙΝΓΚ

Στην ίδια θέση 1 χιλιόμετρο πριν, στο αριστερό μέρος της δημοτικής οδού προς Χαμολιά και εφαπτόμενα προς την δημοτική οδό, βρίσκεται χώρος περιφραγμένος, παραθαλάσσιος, το κάμπινγκ. Ο χώρος αυτός χρησιμοποιείται σαν τουριστική επιχείρηση από το Συνεταιρισμό με 120 θέσεις για τους παραθεριστές. Τέλος υπάρχει για την εξυπηρέτηση αυτών νερό, ηλεκτρικό και φύλαξη του χώρου με υπεύθυνη και πάλι την διοίκηση του Συνεταιρισμού.



ΚΕΦΑΛΑΙΟ 6 °

ΣΥΓΧΡΟΝΑ ΠΡΟΒΛΗΜΑΤΑ – ΠΡΟΟΠΤΙΚΕΣ

6.1 : ΠΡΟΣΠΑΘΕΙΑ ΑΞΙΟΠΟΙΗΣΗΣ ΑΚΙΝΗΤΗΣ ΠΕΡΙΟΥΣΙΑΣ

Εν όψει της Ολυμπιάδας του 2004, η ΜΑΡΚΟ έχει στόχο την αξιοποίηση όλων των κτημάτων της, του κάμπινγκ, της κατασκήνωσης και γενικά κάθε περιοχής που μπορεί να αξιοποιηθεί τουριστικά, μέσα στα πλαίσια της μελέτης για ανάπτυξη της ευρύτερης περιοχής του Αεροδρομίου.

Εδώ θα πρέπει να σημειωθεί, ότι με τη δημιουργία του Αεροδρομίου, αλλά και του Ιπποδρόμου στο Μαρκόπουλο, αναμένεται ο τουρισμός να αυξηθεί σημαντικά. Έτσι ο Συνεταιρισμός σκοπεύει σε μερικά από τα κτήματα του, να κτίσει μεγάλες ξενοδοχειακές εγκαταστάσεις, καθώς και κλειστούς οικισμούς με πολυτελείς κατοικίες.

Βέβαια, είναι αλήθεια ότι για τη δημιουργία του Αεροδρομίου χρειάστηκαν να δοθούν στο Κράτος, έναντι αποζημιώσεων προς τους ιδιοκτήτες τους, ένα μεγάλο μέρος από τα κτήματα με αμπέλια της περιοχής. Για το λόγο αυτό η παραγωγή έχει μειωθεί σημαντικά, αν και δεν κατόρθωσα να πάρω συγκεκριμένες πληροφορίες για το 2001 και μετά ποια είναι η ακριβής παραγωγή, μια και ο Συνεταιρισμός αρνήθηκε να μου δώσει περαιτέρω πληροφορίες.

Ο Συνεταιρισμός μέσα στο χώρο του εργοστασίου, έχει παραχωρήσει 300 μέτρα σε Ανώνυμη Εταιρεία που θα προχωρήσει στη δημιουργία ενός μουσείου με παραδοσιακά εργαλεία και μηχανήματα, καθώς και παραδοσιακές στολές, όπου θα περιγράφεται ο παλιός τρόπος οινοποίησης και παραγωγής κρασιού(αναλυτικά θα περιγράψουμε αυτό το έργο στην επόμενη ενότητα). Οι επισκέπτες προβλέπεται να πληρώνουν κάποιο συγκεκριμένο ποσό για είσοδο και μπορούμε να πούμε ότι αποτελεί μια καλή επένδυση και ένα επιπλέον έσοδο για το Συνεταιρισμό. Αρχές Φθινοπώρου υπολογίζεται να τελειώσει και να ανοίξει τις πύλες του για τους θαυμαστές της ιστορίας και της παράδοσης, αλλά και στα άτομα της περιοχής που θα

μπορούν να θαυμάσουν τον τρόπο που πριν δεκάδες χρόνια συγγενείς τους δούλευαν στο οινοποιείο και τι χρησιμοποιούσαν στην εργασία τους.

Μουσείο Οίνου

ΔΗΜΙΟΥΡΓΙΑ ΚΕΝΤΡΟΥ
ΔΙΑΠΟΛΙΤΙΣΜΙΚΗΣ ΑΝΑΠΤΥΞΗΣ ΟΙΝΟΥ
ΣΤΙΣ ΕΓΚΑΤΑΣΤΑΣΕΙΣ
ΤΟΥ ΣΥΝΕΤΑΙΡΙΣΜΟΥ "ΜΑΡΚΟ"

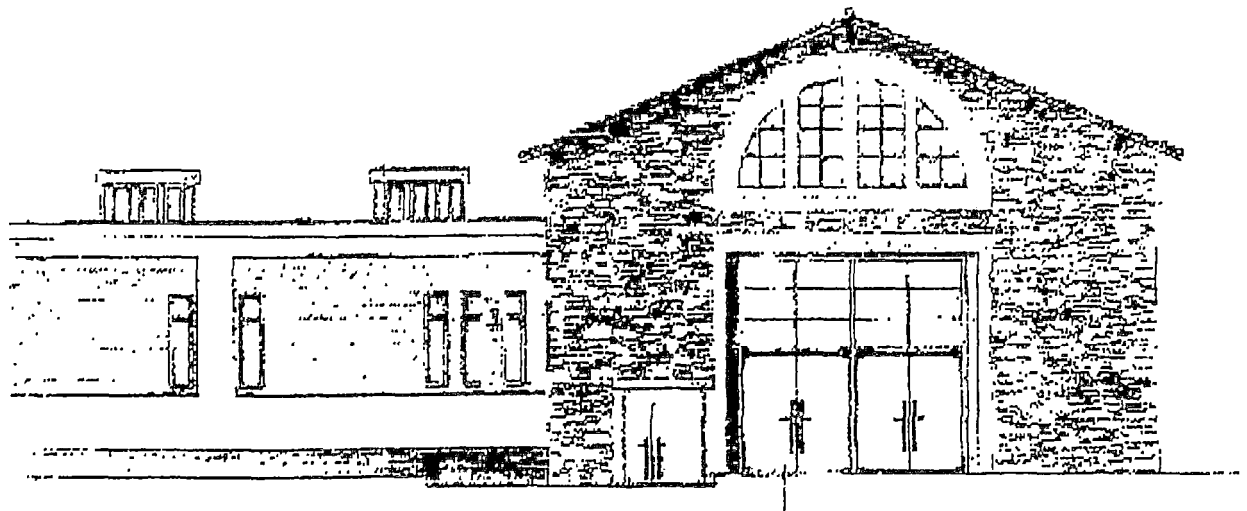

6.2 : ΔΗΜΙΟΥΡΓΙΑ ΚΕΝΤΡΟΥ ΔΙΑΠΟΛΙΤΙΣΜΙΚΗΣ ΑΝΑΠΤΥΞΗΣ ΟΙΝΟΥ ΣΤΙΣ ΕΓΚΑΤΑΣΤΑΣΕΙΣ ΣΥΝ. " ΜΑΡΚΟ "

ΜΟΥΣΕΙΟ ΟΙΝΟΥ

Συστάθηκε ανώνυμη εταιρία στις 25 Απριλίου του 2000 με την επωνυμία : Διαπολιτισμικής ανάπτυξης οίνου. Σκοποί της εταιρείας είναι οι ακόλουθοι:

- ✧ Η οργάνωση " Ζωντανού Μουσείου Οινοποίησης ", στο οποίο θα στεγασθούν εκθέματα σχετικά με την επεξεργασία και παραγωγή του οίνου, φωτογραφικό αρχείο των συνεταιριστών και οινοποιών και αντικείμενα που συνδέονται με την παράδοση της οινοποιίας και προέρχονται από την περιοχή της Μεσογαίας
- ✧ Η οργάνωση επιμορφωτικών σεμιναρίων, σε ειδικά διαμορφωμένες αίθουσες, στα οποία προβλέπεται να συμμετέχουν και από άλλες χώρες, σε ζητήματα καλλιέργειας – παραγωγής οίνου, μεθόδων εκμετάλλευσης, γευσιγνωσίας, εμπορίου κλπ.
- ✧ Η δημιουργία χώρου γευσιγνωσίας και καταστήματος δώρων (Gift Shop) για τη γενική λειτουργία του Μουσείου, έτσι ώστε οι επισκέπτες να μπορούν να δοκιμάζουν τα κρασιά που παράγει ο Συνεταιρισμός και να μπορούν να πάρουν ένα αναμνηστικό δωράκι, ώστε να θυμούνται την επίσκεψή τους στο χώρο αυτό.
- ✧ Η οργάνωση χώρου εντευκτηρίου, το οποίο προβλέπεται να προσφέρει παραδοσιακά προϊόντα μουσείου, τόσο σε επισκέπτες του μουσείου, όσο και σε κατοίκους ή επισκέπτες της περιοχής.
- ✧ Η λειτουργία ετήσιας έκθεσης οινοποιίας για την προώθηση του οίνου της περιοχής.
- ✧ Η διοργάνωση διεθνούς " Φεστιβάλ Οινοποιίας ".
- ✧ Η διοργάνωση περιηγήσεων και η προώθηση πολιτιστικού τουρισμού στην περιοχή (εν όψει της Ολυμπιάδας)
- ✧ Η υποστήριξη της προώθησης προϊόντων οινοποιίας στην εγχώρια και ξένη αγορά.

- ☆ Η οργάνωση ψυχαγωγικών, πολιτισμικών και κοινωνικών εκδηλώσεων στα πλαίσια της παραγωγής και διάθεσης προϊόντων οίνου, με σκοπό την προβολή και την ενημέρωση του κοινού γι' αυτά.

ΤΕΧΝΙΚΗ ΠΕΡΙΓΡΑΦΗ

1. ΠΕΡΙΓΡΑΦΗ ΤΟΥ ΧΩΡΟΥ

Ο χώρος που παραχωρείται από τον Συνεταιρισμό για τη δημιουργία του " *Κέντρου Διαπολιτισμικής Ανάπτυξης Οίνου* " βρίσκεται στο νότιο άκρο του ευρύτερου χώρου του σημερινού εργοστασίου.

Τα κτίρια που περιλαμβάνονται στην παρούσα μελέτη περιβάλλονται από την νότια και ανατολική πλευρά τους με δρόμους και στη δυτική πλευρά με ακάλυπτο χώρο. Ο χώρος προς τους δρόμους περιφράσσεται με λιθόκτιστο μανδρότοιχο.

Η παρούσα περιγραφή αφορά :

- Το κτίριο που θα στεγάσει το μουσείο εμβαδού περίπου 285 m²
- Το κτίριο χώρου υποστήριξης εμβαδού περίπου 280 m²

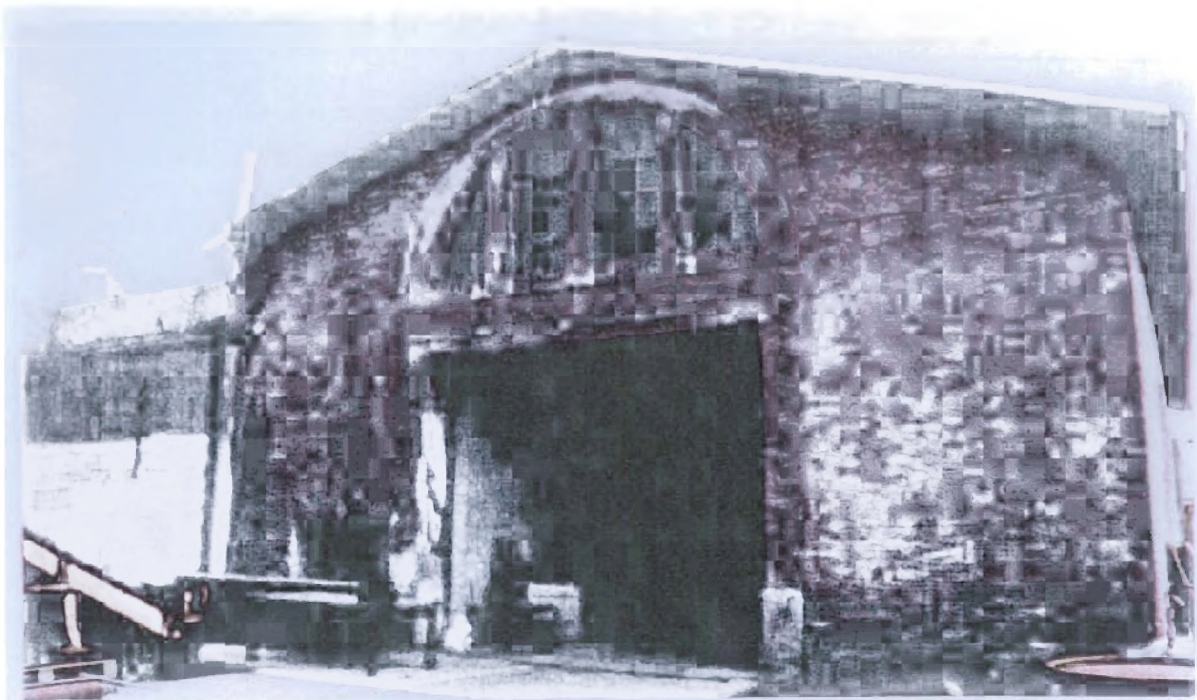

ΈΡΓΟ : " Δημιουργία κέντρου διαπολιτισμικής ανάπτυξης οίνου στις εγκαταστάσεις Συνεταιρισμού ΜΑΡΚΟ "

ΦΟΡΕΑΣ ΈΡΓΟΥ : ΝΟΜΑΡΧΙΑΚΗ ΑΥΤΟΔΙΟΙΚΗΣΗ ΑΝ. ΑΤΤΙΚΗΣ

ΣΥΝΤΟΝΙΣΤΗΣ ΈΡΓΟΥ : ΔΙΑΛΟΓΟΣ – ΑΣΤΙΚΗ ΜΗ ΚΕΡΔΟΣΚΟΠΙΚΗ ΕΤΑΙΡΕΙΑ

ΜΕΛΕΤΗ – ΚΑΤΑΣΚΕΥΗ : Α.Γ.Τ.Ο.Ε.

ΠΡΟΫΠΟΛΟΓΙΣΜΟΣ

ΚΑΘΑΙΡΕΣΕΙΣ				
Αποξήλωση στέγης	M 2	365	1.600	584.000
Καμινάδες στέγης	Τεμ.	5	15.000	75.000
Ανοίγματα εξαερισμού αποθήκης	Τεμ.	13	5.000	65.000
Τοιχεία δεξαμενών	M 2	175	14.000	2.450.000
Εσωτερικός τοίχος μουσείου	M 2	175	400	70.000
Κουφώματα ξύλινα	M 2	24	2.000	48.000
Καθαίρεσεις επιχρισμάτων (αμμοβολή)	M 2	650	3.400	2.210.000
Φεγγίτες	M M	25	1.500	37.500
ΜΕΤΑΦΟΡΕΣ				
Προϊόντων καθαίρεσης στέγης	M 3	120	3.000	360.000
Προϊόντων καθαίρεσης τοιχίων δεξαμενών	M 3	80	3.000	240.000
Προϊόντων καθαίρεσης εσωτερικού τοίχου	M 3	70	3.000	210.000
Παλαιών κουφωμάτων	M 2	24	3.000	72.000
Προϊόντων καθαίρεσεων επιχρισμάτων	M 3	30	3.000	90.000
Απομάκρυνση αχρήστων υλικών (σκουπίδια κλπ.)	M 3	45	3.000	135.000

ΚΟΥΦΩΜΑΤΑ				
Κεντρική είσοδος δίφυλλη	Τεμ.	3	270.000	540.000
Μεταλλικό υαλοστάσιο εισόδου	Μ 2	8	40.500	324.000
Κουφώματα πρόσοψης δεξαμενών	Μ 2	5	68.000	340.000
Ξύλινα κουφώματα όψεων μουσείου	Μ 2	24	115.00	2.760.000
Υαλότουβλα όψης δεξαμενών	Μ 2	13	40.500	526.500
Φεγγίτες στέγης	Μ 2	12,5	40.000	500.000
Εσωτερικές πόρτες ξύλινες	Τεμ.	13	75.000	975.000
Μικρά εσωτερικά παράθυρα	Τεμ.	5	40.000	200.000
Πλαίνοί φεγγίτες	Μ 2	12,5	40.000	500.000
Πίσω πόρτα δίφυλλη	Τεμ.	1	200.000	200.000
ΤΟΙΧΟΠΟΙΗΣ				
Εσωτερικοί τοίχοι δρομικοί	Μ 2	150	3.400	510.000
ΕΠΙΧΡΙΣΜΑΤΑ				
Εσωτερικά	Μ 2	500	3.400	1.700.000
Εσωτερικά	Μ 2	100	3.400	340.000
Κορνίζες ανοιγμάτων	Μ.Μ.	80	4.500	360.000
Αρμολόγηση όψεων λιθοδομής	Μ 2	650	6.000	3.900.000

ΔΑΠΕΔΑ

Στρώση δεξαμενών	M 2	200	20.250	4.050.000
Σοβατεπιά δεξαμενών	M M	150	2.000	300.000
Επενδύσεις μάνιων	M 2	180	18.000	3.240.000
Βιομηχανικό δάπεδο	M 2	210	15.000	3.150.000
Σοβατεπιά μουσείου	M M	40	2.000	80.000
Σκυρόδεμα ανύψωσης σκαλιών	M 3	20	50.000	1.000.000
Σκαλοπάτια μαρμάρινα πατήματα	M M	125	40.000	5.000.000
Σκαλοπάτια μαρμάρινα ρίχτια	M M	155	5.000	775.000
Δάπεδο ξύλινο αποστακτήρα	M 2	41	22.000	902.000
Μικρά σκαλοπάτια δεξαμενής	M M	20	55.000	1.100.000
Μαρμαροποδιές	M M	30	15.000	450.000
Μαρμάρινος πάγκος νιπτήρα	M M	6	81.000	486.000

ΕΙΔΗ ΥΓΙΕΙΝΗΣ

Λεκάνη – καζανάκι	Τεμ.	6	55.000	330.000
Νιπτήρας	Τεμ.	6	50.000	300.000
Μπαταρία	Τεμ.	6	35.000	210.000
Σετ λουτρού	Τεμ.	6	35.000	210.000
Κουζίνα	Τεμ.	1	540.000	540.000

ΠΡΟΫΛΟΓΙΣΜΟΣ ΕΡΓΑΣΙΩΝ				
ΜΟΝΩΣΕΙΣ				
Μόνωση οροφής δεξαμενής	Μ 2	280	15.000	4.200.000
ΣΤΕΓΗ				
Τοποθέτηση στέγης	Μ 2	365	34.000	12.410.000
Περιμετρικό σενάζ	Μ Μ	70	10.000	700.000
ΧΡΩΜΑΤΑ				
Πέτρινοι εσωτερικοί τοίχοι μουσείου	Μ 2	300	3.400	1.020.000
Πέτρινοι εξωτερικοί τοίχοι μουσείου	Μ 2	300	4.050	1.215.000
Τοίχοι δεξαμενών	Μ 2	1.800	2.500	4.500.000
Σκελετός στέγης	Μ 2	1.200	1.350	1.620.000
Ξύλινα υαλοστάσια όψεων	Μ 2	250	3.400	850.000
Ριπολίνες	Τεμ.	1	540.000	540.000
ΗΛΕΚΤΡΙΚΗ ΕΓΚΑΤΑΣΤΑΣΗ	Τεμ.	1	3.600.000	3.600.000
ΦΩΤΙΣΜΟΣ	Τεμ.	1	2.700.000	2.700.000
ΥΔΡΑΥΛΙΚΗ ΕΓΚΑΤΑΣΤΑΣΗ	Τεμ.	1	2.500.000	2.500.000
ΚΛΙΜΑΤΙΣΜΟΣ - ΕΞΑΕΡΙΣΜΟΣ	Τεμ.	1	10.200.000	10.200.000
			Άθροισμα	88.815.000
			Απρόβλεπτα	4.405.339
			Σύνολο	93.220.339
			Φ.Π.Α. 18%	16.779.661
			ΓΕΝΙΚΟ ΣΥΝΟΛΟ	110.000.000

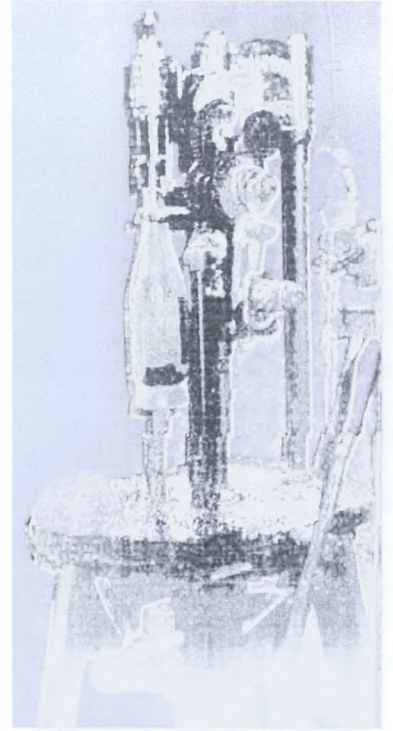
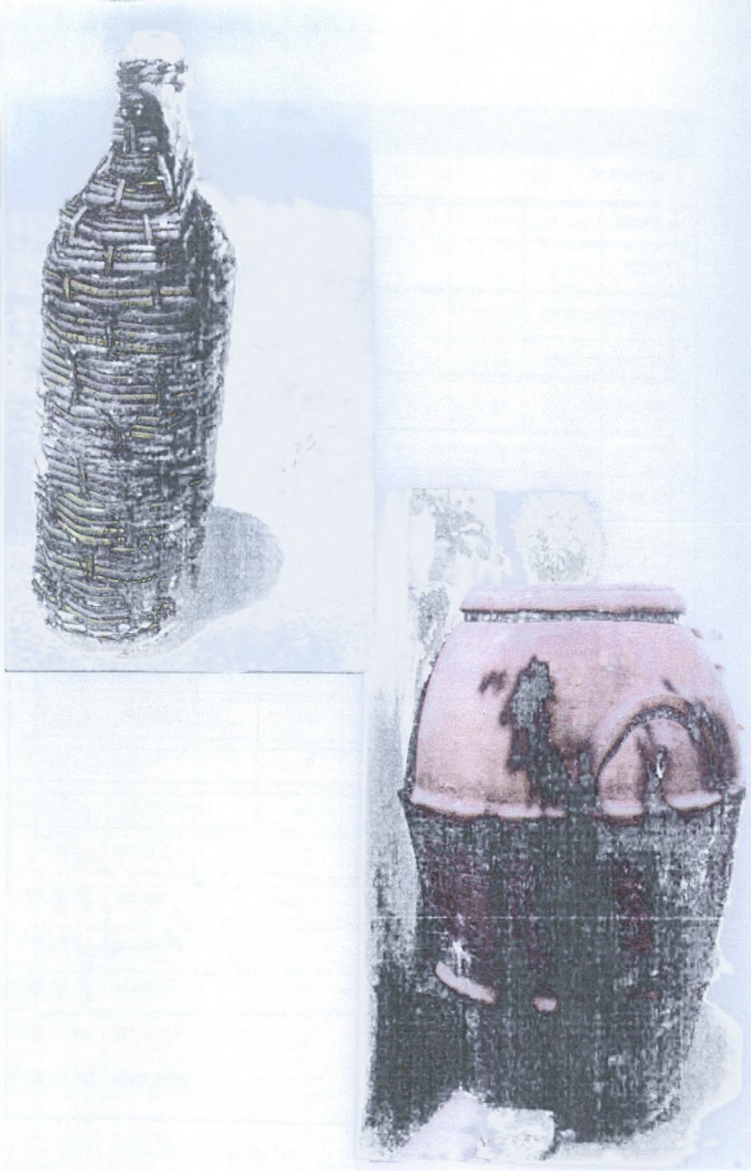



6.3 : ΠΡΟΒΛΗΜΑΤΑ – ΠΡΟΟΠΤΙΚΕΣ

Ο Συνεταιρισμός ΜΑΡΚΟ στην δεκαετία του '80 έφτιαξε ένα νέο σύγχρονο εμφιαλωτήριο, όπως είδαμε, όπου αγοράστηκαν μεταλλικές δεξαμενές προκειμένου να αναπτυχθεί πρωτοποριακό πρόγραμμα παραγωγής, αναδιάρθρωσης, ποιοτικής αναβάθμισης και οργάνωσης νέων αγορών. Έγινε εκσυγχρονισμός του Συν. ώστε να ανταποκριθεί στην πρόκληση των νέων Ευρωπαϊκών αγορών του σκληρού ανταγωνισμού. Σ' αυτήν του την προσπάθεια δανείστηκε από την Αγροτική Τράπεζα με την οποία σύναψε δάνεια τα οποία ρυθμίστηκαν με ενέχυρο την ακίνητη περιουσία του, η οποία είναι πενταπλάσιας αξίας του χρέους κατ' εκτίμηση της ίδιας της Τράπεζας(το ύψος των χρημάτων που δανείστηκε υπολογίζεται γύρω στα 800.000.000 δρχ.). Το υπερσύγχρονο αυτό εμφιαλωτήριο μπορεί να παράγει μέσα σ' ένα οχτάωρο 30.000 φιάλες κρασιού, δηλαδή η δυναμικότητα του είναι σε υψηλά επίπεδα.

Το νέο εμφιαλωτήριο αποτελεί ένα σπουδαίο έργο και μια καλή επένδυση, έτσι τουλάχιστον αρχικά το είχαν οραματιστεί οι δημιουργοί του, ότι θα έδινε μια νέα πνοή στα πράγματα, ότι θα συνέχιζε να έχει μια λαμπρή πορεία, με νέες διακρίσεις, με καλύτερη ποιότητα στο κρασί. Δυστυχώς, το όνειρο τους διαψεύστηκε γρήγορα από την σκληρή πραγματικότητα, τίποτα πλέον δε θύμιζε το παρελθόν, τα χρέη από την κακοδιαχείριση, αλλά και από την έλλειψη στήριξης από την τοπική κοινωνία που τόσο την είχε βοηθήσει, οδήγησαν το Συνεταιρισμό σε οικονομική καταστροφή. Δεν αποτελεί κρυφό μυστικό ότι κάποια στιγμή υπήρξε κίνδυνος για κατάσχεση ακίνητης περιουσίας του, για να καλυφθεί μέρος των χρεών προς την Τράπεζα, άγνωστο είναι αν υπήρξε διακανονισμός και για το λόγο αυτό δεν έχουν προχωρήσει ακόμα σε κατάσχεση, μια και οι περισσότεροι από το εσωτερικό του Συνεταιρισμού αρνούνται να μιλήσουν για όλα αυτά και προτιμούν να κάνουν συνεχείς αναφορές στο παρελθόν του.

Κάποτε η ΜΑΡΚΟ έσφυζε από ζωή, στις μέρες μας αναπολεί με νοσταλγία τις παλιές καλές ημέρες, δε γνωρίζω αν αυτή η μεγάλη επένδυση και το ρίσκο που πήραν, που όπως αποδείχτηκε ήταν παράτολμο, έγινε ύστερα από επιστημονική μελέτη που δεν περιείχε μόνο τις κατασκευαστικές διαρρυθμίσεις - μεταβολές, αλλά και έρευνα σε τοπικό επίπεδο για το κατά πόσο θα μπορέσει να ευδοκιμήσει η ιδέα αυτή, ή έγινε κάτω

από υπερενθουσιασμό - υπεραισιοδοξία για το επερχόμενο αποτέλεσμα. Είναι πολύ δύσκολο για κάποιον να βγάλει ένα ακριβή συμπέρασμα για τις αιτίες και τους υπαίτιους όλων αυτών των προβλημάτων, όση έρευνα και αν γίνει εις βάθος, μια και οι εποχές και οι συμπεριφορές των ανθρώπων αλλάζουν διαρκώς. Πολλοί το αποδίδουν στην κακοδιαχείριση και άλλοι στον ανταγωνισμό, ενώ ταυτόχρονα κάποιοι άλλοι μιλούν για απερίσκεπτο «άνοιγμα» του Συνεταιρισμού με μια τόση μεγάλη επένδυση και άλλοι ότι η τοπική κοινωνία έπαψε να ενδιαφέρεται για την τύχη του Συνεταιρισμού δίνοντας την παραγωγή σε ιδιώτες.

Το φαινόμενο αυτό, δηλαδή το να ήταν κάποιος Συνεταιρισμός στο παρελθόν η ζωή ενός τόπου και σήμερα να έχει κλείσει ή να παλεύει για να μην κλείσει είναι γνωστό σε όλους μας. Τις τελευταίες δεκαετίες οι Συνεταιρισμοί περνούν κρίση, όλο και περισσότεροι σταματούν τη λειτουργία τους και μόνο τον τελευταίο καιρό το κράτος προσπαθεί να ανακάμψει την πορεία τους, όμως με βήματα αργά και μικρά. Επομένως δεν μπορεί να μας φανεί περίεργο το γεγονός ότι άλλος ένας Συνεταιρισμός αντιμετωπίζει το πρόβλημα της ίδιας του της ύπαρξης και της αβεβαιότητας για το αύριο.

Σήμερα ο Συνεταιρισμός έχει σαν κύριο μέλημα από την μια μεριά να απεμπλακεί από την Τράπεζα Α.Τ.Ε. και από την άλλη έχει στόχο να αξιοποιήσει την υπόλοιπη περιουσία του υπέρ των μελών του. Ο Συνεταιρισμός είναι από τη σύστασή του ελληνικού κράτους μέχρι και σήμερα ο πυρήνας όλων των κοινωνικών-εργασιακών – παραγωγικών και πολιτιστικών σχέσεων, που αναπτύχθηκαν στην ευρύτερη περιοχή του Μαρκοπούλου και ανέπτυξε με όλους τους φορείς της περιοχής και τους πολίτες ιδιαίτερα στενές σχέσεις, αφού όλοι εξάρτησαν την επιβίωση τους και την εκπλήρωση των σκοπών τους από τις άμεσες και έμμεσες προσφορές τους προς αυτούς.

Η διοίκηση του Συν. αγωνίζεται να διασφαλίσει - μια και η κατασκευή και η λειτουργία του αεροδρομίου των Σπάτων αναμένεται να αποτελέσει κύριο αυξητικό παράγοντα της παραγωγής, εμπορίας και διακίνησης προϊόντων οίνου - τα εξής :

1ο. Την επιβίωση ενός εκ των αρχαιότερων αυτόνομων και πλήρες εξοπλισμένων στο αντικείμενο του Συνεταιρισμού, που εκμεταλλεύεται το κύριο τοπικό προϊόν.

- 2ο. Την αναγκαιότητα της επιτυχώς ανταγωνιστικής παρέμβασης στην αγορά οίνου, με την περαιτέρω ποιοτική και ποσοτική αναβάθμιση των συγκριτικών του πλεονεκτημάτων
- 3ο. Την προστασία και προώθηση της εγχώριας αγροτικής παραγωγής και των ακολούθων κοινωνικών παραμέτρων, μετά μάλιστα από την παρέμβαση του αεροδρομίου των Σπάτων, των ισορροπιών στο οικιστικό, αγροτικό και θαλάσσιο περιβάλλον.
- 4ο. Τη συνέχιση της ενεργητικής του παρέμβασης στην τοπική παραγωγική διαδικασία και την αγορά εργασίας, όπως και στα κοινωνικά και πολιτιστικά δρώμενα της περιοχής όπως το μουσείο οίνου, οι δρόμοι του κρασιού στους δρόμους του οινοποιείου, όπου ο Συνεταιρισμός μαζί με τη νομαρχιακή και τοπική αυτοδιοίκηση, έχουν δημιουργήσει τις προϋποθέσεις για την ύπαρξη και λειτουργία του Μουσείου με την υποστήριξη της Ευρωπαϊκής Ένωσης.
- 5ο. Εν όψει της Ολυμπιάδας του 2004, όπως προαναφέραμε, έχει στόχο την αξιοποίηση όλων των κτημάτων του και κυρίως αυτών που μπορούν να αξιοποιηθούν τουριστικά.
- 6ο. Επίσης συμμετέχει μαζί με την τοπική αυτοδιοίκηση στον φορέα Μάρκο – Μαρίνας που έχει δρομολογήσει την κατασκευή μαρίνας στο λιμάνι του Πόρτο – Ράφτη.

6.4 : ΠΡΟΤΑΣΕΙΣ ΒΕΛΤΙΩΣΗΣ

Ο Συνεταιρισμός θα μπορούσε να κάνει κάποιες ενέργειες οι οποίες θα τον βοηθούσαν να ξεχρεώσει και να αυξήσει τα έσοδα του, παράλληλα με την εξασφάλιση του συμφέροντος των παραγωγών.

Οι προτάσεις μου για βελτίωση της τωρινής κατάστασης του Συνεταιρισμού, πέρα από την αξιοποίηση της ακίνητης περιουσίας του, του Μουσείου κλπ. είναι οι εξής :

1ο. Η κατασκευή πρατηρίων διάθεσης κρασιού χύμα και εμφιαλωμένου σε κομβικό σημείο ώστε και οι επισκέπτες στην περιοχή να μπορούν να έχουν εύκολη πρόσβαση στην αγορά του κρασιού, χωρίς να χρειάζεται να επισκεφτούν την ΜΑΡΚΟ. Μάλιστα να προσφέρουν δωρεάν κάποια ποσότητα κρασιού προς δοκιμή στους επερχόμενους αγοραστές.

2ο. Αλλαγή του τρόπου πληρωμής των παραγωγών, δίνοντας τους στην αρχή μια προκαταβολή και σύμφωνα με τις τελικές πωλήσεις να καθαρίζεται η τελική τιμή. Μ' αυτόν τον τρόπο οι παραγωγοί επανακτούν την χαμένη τους εμπιστοσύνη προς τον Συν. και θα αρχίσουν να το υποστηρίζουν και πάλι πηγαίνοντας την παραγωγή τους σ' αυτόν και όχι σε ιδιώτες.

3ο. Περισσότερη προβολή και διαφήμιση του προϊόντος και του Συνεταιρισμού γενικότερα, ώστε και πάλι να μπορεί να εξάγει τα κρασιά του. Επίσης να εδραιωθεί στην ελληνική κοινωνία έως ένα ποιοτικό κρασί που ο χρόνος δεν το έχει αλλοιώσει, αλλά το αντίθετο έχει διατηρήσει την φρεσκάδα του παρελθόντος που το κάνει να μοιάζει με ένα ιστορικό θησαυρό για τη χώρα μας.

4ο. Θα πρέπει ο Συνεταιρισμός να εφοδιάσει άμεσα τα μέλη του με απαραίτητα μέσα και συντελεστές παραγωγής δηλ. λιπάσματα, φυτοφάρμακα, αγροτικά εργαλεία και μηχανήματα τα οποία θα αγόραζαν τα μέλη από αυτόν και έτσι θα του άφηναν ένα σημαντικό κέρδος, χωρίς να προσφεύγουν για την αγορά τους στον Αγροτικό Συνεταιρισμό ή αλλού.

Η ιστορική πορεία αυτού του Συνεταιρισμού έδειξε ότι έχει λαμπρό παρελθόν και επιβάλλεται από τις εξελίξεις να έχει σπουδαίο μέλλον, αφού είναι για 1,5 αιώνα τώρα, μαζί με την τοπική αυτοδιοίκηση οι κύριοι εκφραστές των τοπικών συμφερόντων!!!

ΓΕΝΙΚΟ ΣΥΜΠΕΡΑΣΜΑ

Σήμερα μετά από έναν αιώνα ζωής περίπου, το ελληνικό συνεταιριστικό κίνημα(στα τέλη του 1900 και μέσα στις συνθήκες της αποσύνθεσης της οικονομίας του τσιφλικιού στη Θεσσαλία, που επέτεινε την εξαθλίωση του πληθυσμού της υπαίθρου, οι φτωχοί αγρότες της περιοχής του Αλμυρού – Βόλου αναζητώντας από κοινού τρόπους βελτίωσης της οικονομικής τους κατάστασης προχώρησαν στην ίδρυση του " Μετοχικού Γεωργικού Συλλόγου " Αλμυρού, που αποτέλεσε την απαρχή του συνεταιριστικού θεσμού στην Ελλάδα.)φαίνεται να έχει εξαντλήσει την αναπτυξιακή του δυναμική και να έχει περιπέσει σε μια κατάσταση διαρκούς κρίσης. Η αστάθεια του θεσμικού και νομοθετικού πλαισίου, η αδιαφάνεια και οι στενές σχέσεις εξάρτησης με τον κρατικό μηχανισμό, οι άστοχες επενδυτικές επιλογές, η υπερχρέωση και η συνακόλουθη δυσφήμιση των συνεταιρισμών στα μάτια της κοινής γνώμης, συνθέτουν τη σημερινή ζοφερή εικόνα που χαρακτηρίζει τον τομέα της κοινωνικής οικονομίας στον ελλαδικό χώρο.

Μεγάλες παραγωγικές συνεταιριστικές μονάδες που δέσποζαν επί δεκαετίες στην ελληνική ύπαιθρο απορροφώντας την αγροτική παραγωγή είτε δεν υπάρχουν πια, είτε υπολειπουργούν. Ακριβώς για αυτό το λόγο επέλεξα να ασχοληθώ στη μελέτη μου με τους Συνεταιρισμούς του Μαρκοπούλου, όπου υπήρξαν πολύτιμοι στην περιοχή με αυτά που πρόσφεραν, κυρίως εργασία αλλά και τη βοήθεια τους στην κατασκευή κοινωφελή έργων καθώς και στην αντιμετώπιση της εκμετάλλευσης από τους εμπόρους προς τους παραγωγούς και να παρουσιάσω τη σημερινή απογοητευτική τους κατάσταση.

Φυσικά δεν παύουν να υπάρχουν εξαιρέσεις Αγροτικών Συνεταιρισμών όπου με πάθος, θέληση και καλή υποδομή διακινούν σημαντικές ποσότητες αγροτικών προϊόντων και μάλιστα πολλοί εξ αυτών παραμένουν ανταγωνιστικοί και παλεύουν καθημερινώς για την επιβίωση τους. Οι εξαιρέσεις αυτές, ωστόσο, δεν αλλάζουν τη γενική κακή εικόνα των Ελληνικών Αγροτικών Συνεταιρισμών που επιδεινώνεται ακόμη περισσότερο εξαιτίας της παγκοσμιοποίησης, διότι έχουμε τη μείωση του

προστατευτισμού στα γεωργικά προϊόντα, του περιορισμού των κρατικών πόρων για τη γεωργία και την περαιτέρω σκλήρυνση του ανταγωνισμού.

Είναι φανερό ότι γενικά οι ελληνικοί συνεταιρισμοί, αν θέλουν να επιβιώσουν στο νέο οικονομικό περιβάλλον του 21ου αι., θα πρέπει να προχωρήσουν στις απαραίτητες αναπροσαρμογές, που θα τους καταστήσουν σύγχρονους και ανταγωνιστικούς φορείς κοινωνικής οικονομίας.

Αν θέλουμε να σκιαγραφήσουμε τους σημαντικότερους ανασταλτικούς παράγοντες που εμποδίζουν την αυτόνομη ανάπτυξη των συνεταιρισμών στην Ελλάδα, τότε θα πρέπει να αναφερθούμε καταρχήν στην αστάθεια του θεσμικού και νομοθετικού πλαισίου των Α.Σ.Ο.

Η ψήφιση του νόμου 602/1915 επί κυβερνήσεως Ελευθέριου Βενιζέλου και με Εισηγητή τον Υπουργό Εθνικής Οικονομίας Ανδρέα Μιχαλακόπουλο, αποτέλεσε την αρχή της συνεταιριστικής νομοθεσίας στην Ελλάδα και το δεύτερο (μετά την ίδρυση του συνεταιρισμού Αλμυρού) σημαντικό σταθμό στην ιστορία του ελληνικού συνεταιριστικού κινήματος. Στη συνέχεια θα μπορούσαμε να πούμε ότι άρχισε ένας μαραθώνιος αλλαγών και τροποποιήσεων σε νόμους με τελευταίο το Ν. 2810/2000 που κατά κοινή ομολογία αποτελεί μια αξιοσημείωτη εξέλιξη. Αυτή η εναλλαγή του θεσμικού πλαισίου, όπου σαφώς έχει κουράσει στην υλοποίησή τους, δίνουν και ένα επιπρόσθετο μειονέκτημα στις Α.Σ.Ο. σε σχέση με τις ανταγωνιστικές τους επιχειρήσεις στον ιδιωτικό τομέα, όπου αυτές βαδίζουν με μια σχετική νομοθετική σταθερότητα. Είναι λοιπόν πασιφανές ότι οι αλλαγές αυτές προέρχονται από την εναλλαγή της πολιτικής παράταξης στην εξουσία κάθε φορά!!!

Οι Α.Σ.Ο. στελεχώνονται από αιρετά πρόσωπα τα οποία έχουν σαν κύριο προσόν την κομματική προσήλωση και όχι την ικανότητα να εκπροσωπούν επάξια τα συμφέροντα των Α.Σ.Ο. και να λειτουργούν βάση των συνεταιριστικών αρχών που αποτελούν το θεμέλιο λίθο του συνεταιριστικού κινήματος. Έτσι έχουν ενταθεί στο έπακρο τα φαινόμενα κομματικοποίησης και στενής εξάρτησης των συνεταιρισμών από το Κράτος και την εκάστοτε αγροτική πολιτική. Και φθάσαμε στο σημείο να μπερδεύουμε τον κοινωνικό χαρακτήρα των Συνεταιρισμών με την πολιτική του δράση,

τόσο ώστε πολλοί να τους θεωρούν ως φορείς άσκησης κοινωνικής πολιτικής για λογαριασμό του κράτους.

Με βάση τα όσα περιγράφηκαν πιο πάνω, γίνεται φανερό ότι η σημερινή εικόνα των Ελληνικών Αγροτικών Συνεταιρισμών κάθε άλλο παρά ενθαρρυντική είναι. Η ανάγκη εκσυγχρονισμού του θεσμικού πλαισίου που διέπει τους συνεταιρισμούς έχει σήμερα διαπιστωθεί σε παγκόσμιο επίπεδο. Η Ε.Ε. διακρίνει στους θεσμούς κοινωνικής οικονομίας έναν αξιόπιστο εταίρο στη μάχη κατά της ανεργίας, της κοινωνικής αποδιάρθρωσης και της ερήμωσης της υπαίθρου. Για το λόγο αυτό το κράτος κάνει μια νέα προσπάθεια στήριξης του αγροτικού τομέα. Συγκεκριμένα :

Με το νέο νόμο για τις Α.Σ.Ο. (Ν. 2810/2000) επιδιώκεται η επανατοποθέτηση σε νέες και προσαρμοσμένες στη σημερινή αναγκαιότητα βάσεις λειτουργίας των αγροτικών συνεταιρισμών, καθόσον ο ελληνικός γεωργικός τομέας έχει δυνατότητες να καταστεί ανταγωνιστικός μέσω της συλλογικής δράσης, η οποία παράλληλα συμβάλει στη διατήρηση των αγροτικών κοινωνιών και στην αποφυγή ερήμωσης της υπαίθρου.

Οι βασικές κατευθύνσεις του νόμου είναι : η εκλογή των αιρετών οργάνων μέσα από ενιαίο ψηφοδέλτιο, ο διαχωρισμός των αιρετών οργάνων από τα όργανα διοίκησης που θα ασκούν το management, η ενίσχυση οικονομικής διαφάνειας με εξωγενείς ελέγχους και η υιοθέτηση ενός συστήματος κινήτρων για ευρύτατες συγχωνεύσεις των συνεταιριστικών οργανώσεων.

Στο σημείο αυτό θα ήθελα να αναφέρω λίγα λόγια για το συνεταιριστικό θεσμό για να δούμε πόσο σημαντικός είναι και πως μπορεί να αποτελέσει αντίβαρο στο γιγαντισμό των επιχειρήσεων.

Ο συνεταιριστικός θεσμός αποτελεί μια συγκεκριμένη και σε παγκόσμιο επίπεδο διαμορφωμένη μορφή οικονομικής δραστηριότητας. Υπόκειται σε συγκεκριμένους κανόνες, που διαφέρουν από τις άλλες μορφές οικονομικής δράσης και οι οποίοι συνδυάζουν την οικονομική αποτελεσματικότητα με την κοινωνική ευαισθησία. Όπως χαρακτηριστικά έχει λεχθεί, οι συνεταιρισμοί αποτελούν ένα «οικονομικό σύστημα, με κοινωνικό περιεχόμενο».

Η ευρεία ανάπτυξη των συνεταιρισμών ερμηνεύεται από το γεγονός ότι προσφέρουν υπηρεσίες που είναι αναγκαίες, χρήσιμες και επιθυμητές, οικονομικά και κοινωνικά. Από την οικονομική σκοπιά εξασφαλίζουν την παρουσία στην αγορά των μικρών οικονομικών μονάδων, που θα είχαν αδρανοποιηθεί από την ανταγωνιστική δύναμη των μεγάλων επιχειρήσεων κεφαλαίου.

Από την κοινωνική σκοπιά, ο ρόλος των συνεταιρισμών είναι εξίσου σημαντικός. Το γεγονός ότι ο συνεταιριστικός θεσμός εισάγει δημοκρατικές διαδικασίες στην οικονομική ζωή, ο τρόπος με τον οποίο διανέμει οφέλη σ' εκείνους που τα δημιουργούν, η καθιέρωση της υπεροχής του ανθρώπου έναντι του κεφαλαίου, η μέριμνα για το κοινωνικό περίγυρο και για το περιβάλλον, αποτελούν αποδεικτικά στοιχεία της διαφορετικότητας του θεσμού και της συνεισφοράς του προς μια βιώσιμη ανάπτυξη.

Ως θεσμός έχει παγκόσμια εξάπλωση. Ο συνεταιριστικός θεσμός στηρίζεται σε κοινούς κανόνες, που αποτελούν το καταστάλαγμα της παγκόσμιας εμπειρίας. Αφετηρία των κανόνων αυτών, που παραδοσιακά έχουν ονομαστεί " Συνεταιριστικές Αρχές ", αποτέλεσαν οι κανόνες που καθιέρωσε ο καταναλωτικός συνεταιρισμός της πόλης Ροτσντέιλ (Rochdale) της Αγγλίας, το 1844.

Οι συνεταιριστικές ΑΡΧΕΣ που αποτελούν τις κατευθυντήριες γραμμές με τις οποίες οι συνεταιρισμοί θέτουν σε εφαρμογή τις αξίες τους (οι συνεταιρισμοί στηρίζονται στις αξίες της αυτοβοήθειας, της ανευθύνης, της δημοκρατίας, της ισότητας, της ισοτιμίας και της αλληλεγγύης. Ακολουθώντας την παράδοση των πρωτεργατών, τα μέλη των συνεταιρισμών στηρίζονται στις ηθικές αξίες της εντιμότητας, της διαφάνειας, της κοινωνικής υπευθυνότητας και της φροντίδας για τους άλλους) έχουν διατυπωθεί ως εξής:

- 1 η Αρχή :** Εθελοντική και ελεύθερη συμμετοχή
- 2 η Αρχή :** Δημοκρατική διοίκηση εκ μέρους των μελών
- 3 η Αρχή :** Οικονομική συμμετοχή των μελών
- 4 η Αρχή :** Αυτονομία και ανεξαρτησία
- 5 η Αρχή :** Εκπαίδευση, πρακτική εξάσκηση και πληροφόρηση

6 η Αρχή : Συνεργασία μεταξύ συνεταιρισμών.

7 η Αρχή : Ενδιαφέρον για την κοινότητα.

Το οικονομικό περιβάλλον στο οποίο καλούνται σήμερα να δραστηριοποιηθούν οι συνεταιρισμοί γενικά όπως είδαμε, έχει ως κύριο χαρακτηριστικό τον οξύ ανταγωνισμό. Η παγκοσμιοποίηση της οικονομίας καθιστά αναγκαία την επιχειρηματική αποτελεσματικότητα ως όπλο για την επιβίωση και την ανάπτυξη. Η συντήρηση με τεχνητά μέσα, με επιδοτήσεις και προνόμια, μπορεί να ανακουφίζει προσωρινά, αλλά δεν μπορεί να αποτελεί αναπτυξιακή στρατηγική. Χρειάζεται συσπείρωση, μεγάλη οικονομική επιφάνεια και επιχειρηματική ευελιξία, όμως σ' αυτό δεν μπορούν να προβούν όλοι οι Συνεταιρισμοί π.χ. οι Αγροτικοί Συνεταιρισμοί της χώρας μας βρίσκονται οικονομικά αποδυναμωμένοι και κοινωνικά αμφισβητούμενοι, έτσι δεν έχουν τη δυνατότητα για οικονομικές επενδύσεις, ούτε συγκεντρώνουν το απαραίτητο κεφάλαιο.

Μια τέτοια περίπτωση συνεταιρισμού που δε διαθέτει κεφάλαιο και βρίσκεται χρεωμένος είναι και ο Αγροτικός Συνεταιρισμός Μαρκοπούλου, όπου το μόνο που προσπαθεί είναι να μη διακόψει τη λειτουργία του και φυτοζωεί περιμένοντας τη διαγραφή των συνεχώς αυξανόμενων χρεών του. Τέλος και ο Αναγκαστικός Συνεταιρισμός ΜΑΡΚΟ παρά τη σοβαρή εκσυγχρονιστική του προσπάθεια με τη δημιουργία ενός νέου υπερσύγχρονου οινοποιείου, δεν κατόρθωσε να επιβιώσει μπροστά στην ανταγωνιστική μανία των πολυεθνικών εταιρειών, που δραστηριοποιούνται στον Ελλαδικό χώρο και έχουν καταλάβει μεγάλο μέρος στο χώρο της γεωργίας και των τροφίμων.

Μοναδική λύση στο πρόβλημα των συνεταιρισμών αυτών είναι η αλλαγή της επιχειρηματικής τους δράσης και η στροφή τους προς τον Τουρισμό. Τουλάχιστον έτσι φαίνεται από τις σκέψεις και των δύο εν όψει των Ολυμπιακών Αγώνων να ασχοληθούν με τον τουριστικό τομέα, ο Αγροτικός Συνεταιρισμός με τη δημιουργία Αγροτουριστικό Πρακτορείο και η ΜΑΡΚΟ με την αξιοποίηση των ήδη προϋπαρχόντων περιουσιακών στοιχείων, όπως το κάμπινγκ και η κατασκήνωση. Ο τουρισμός παρέμεινε η μόνη οικονομική δραστηριότητα με προοπτικές για το μεγαλύτερο μέρος των μικρών

επιχειρήσεων. Ο αγροτουρισμός αποτελεί μια σύγχρονη μορφή τουρισμού, τόσο σε διεθνές, όσο και σε εθνικό επίπεδο. Οι ήπιες μορφές τουρισμού αποτελούν μια εναλλακτική πρόταση στο μαζικό τουρισμό, ο οποίος έχει αρνητικές επιπτώσεις στο περιβάλλον των περιοχών υποδοχής τουριστικού ρεύματος.

Οι οργανώσεις της Κοινωνικής Οικονομίας, (οργανώσεις δηλ. που δεν ανήκουν ούτε στο δημόσιο τομέα, ούτε στον τομέα των ιδιωτικών κερδοσκοπικών επιχειρήσεων) συγκροτούν ένα τρίτο τομέα, που κατοχυρώνει στην πράξη τη συμμετοχή, την οικονομική δημοκρατία, ενεργοποιεί τον εθελοντισμό, συμβάλλει στην τοπική και περιφερειακή ανάπτυξη, ενισχύει τη συνεταιριστική επιχειρηματικότητα, δημιουργεί νέες θέσεις εργασίας, συμβάλλει στη συνοχή και διατήρηση του κοινωνικού ιστού. Τέλος, συμβάλλει στην ανάπτυξη των εθνικών οικονομιών που σήμερα, με την κατάργηση του προστατευτισμού και των οικονομικών συνόρων, έρχονται αντιμέτωπες με την επέκταση και διείσδυση των πολυεθνικών επιχειρήσεων, οι οποίες διαθέτουν εντυπωσιακή οργάνωση και σημαντικά κεφάλαια. Για όλους αυτούς τους λόγους ανεξάρτητα από τη σημερινή κατάσταση, το συμφέρον της Χώρας επιβάλλει την αξιοποίηση των ισχυρών πλεονεκτημάτων του συνεταιριστικού θεσμού, για τη στήριξη του γεωργικού τομέα, της αγροτικής ανάπτυξης και της εθνικής οικονομίας γενικότερα!!!

ΠΑΡΑΡΤΗΜΑ

ΑΓΡΟΤΙΚΟΣ
ΣΥΝΕΤΑΙΡΙΣΜΟΣ
ΜΑΡΚΟΠΟΥΛΟΥ



01000962304030012

1435



ΕΦΗΜΕΡΙΣ ΤΗΣ ΚΥΒΕΡΝΗΣΕΩΣ

ΤΗΣ ΕΛΛΗΝΙΚΗΣ ΔΗΜΟΚΡΑΤΙΑΣ

ΤΕΥΧΟΣ ΠΡΩΤΟ

Αρ. Φύλλου 96

23 Απριλίου 2003

ΠΕΡΙΕΧΟΜΕΝΑ

ΠΡΟΕΔΡΙΚΑ ΔΙΑΤΑΓΜΑΤΑ

102. Ανακατανομή θέσεων της Πρεσβείας της Ελλάδας στη Νιγηρία και τροποποίηση του Π.Δ. 194/1998 "Περί συνθέσεως προσωπικού διπλωματικών και προξενικών αρχών" (Α' 144)..... 1
103. Τροποποίηση του 274/2000 Προεδρικού Διατάγματος "Όροι, προϋποθέσεις και διαδικασία χρηματοδότησης (επιχορήγησης ή συνδρομής) έργων και προγραμμάτων που υποβάλλονται από βιομηχανικές ή άλλες παραγωγικές μονάδες" (ΦΕΚ 225/Α/17.10.2000)..... 2
104. Καθορισμός κινήτρων συγχώνευσης και ανάπτυξης Αγροτικών Συνεταιριστικών Οργανώσεων.... 3
105. Προσαρμογή του εσωτερικού δικαίου προς τις διατάξεις της Οδηγίας 97/80/ΕΚ του Συμβουλίου της 15.12.1997 (ΕΕΛ 14 της 20.1.1998, σελ.6) "σχετικά με το βάρος αποδείξεως σε περιπτώσεις διακριτικής μεταχείρισης λόγω φύλου"...... 4
106. Κατανομή θέσεων μονίμου προσωπικού του Υπουργείου Αιγαίου. 5

ΑΝΑΚΟΙΝΩΣΕΙΣ

- Ανακοίνωση για την θέση σε ισχύ της "Συμφωνίας αεροπορικών, μεταφορών μεταξύ της Κυβέρνησης της Ελληνικής Δημοκρατίας και της Κυβέρνησης του Βασιλείου του Μαρόκου". (Ραμπάτ, 10 Μαΐου 1999). 6
- Ανακοίνωση για την θέση σε ισχύ της "Συνολικής Τεχνικής Συμφωνίας (C.T.A.) μεταξύ της Ελληνικής Δημοκρατίας και των Ηνωμένων Πολιτειών της Αμερικής". Βρυξέλλες, 13.6.2001. 7
- Ανακοίνωση για την θέση σε ισχύ της "Συμφωνίας Αεροπορικών Μεταφορών μεταξύ των Κυβερνήσεων της Ελληνικής Δημοκρατίας και της Ρωσικής Ομοσπονδίας". (Αθήνα, 6.12.2001)..... 8
- Ανακοίνωση για την θέση σε ισχύ του "Πρωτοκόλλου μεταξύ του Υπουργείου Εθνικής Άμυνας της Ελληνικής Δημοκρατίας και του Υπουργείου Άμυνας της Δημοκρατίας του Ουζμπεκιστάν για στρατιωτική συνεργασία" (Τασκένδη, 18 Νοεμβρίου 1998). 9

ΠΡΟΕΔΡΙΚΑ ΔΙΑΤΑΓΜΑΤΑ

(1)

ΠΡΟΕΔΡΙΚΟ ΔΙΑΤΑΓΜΑ ΥΠ' ΑΡΙΘ. 102

Ανακατανομή θέσεων της Πρεσβείας της Ελλάδας στη Νιγηρία και τροποποίηση του Π.Δ. 194/1998 "Περί συνθέσεως προσωπικού διπλωματικών και προξενικών αρχών" (Α' 144).

Ο ΠΡΟΕΔΡΟΣ ΤΗΣ ΕΛΛΗΝΙΚΗΣ ΔΗΜΟΚΡΑΤΙΑΣ

Έχοντας υπόψη:

1. Τις διατάξεις της παραγράφου 4 του άρθρου 32 και του άρθρου 149 του Οργανισμού του Υπουργείου Εξωτερικών, ο οποίος κυρώθηκε με τη διάταξη του άρθρου πρώτου του Ν. 2594/1998 "Κύρωση ως Κώδικα του σχεδίου νόμου "Οργανισμός του Υπουργείου Εξωτερικών"" (Α' 62).
2. Τη διάταξη του εδαφίου α' της παραγράφου 2 του άρθρου 29Α του Ν. 1558/1985 "Κυβέρνηση και κυβερνητικά όργανα" (Α' 137), όπως προστέθηκε με τη διάταξη του άρθρου 27 του Ν. 2081/1992 "Ρύθμιση των Επιμελητηρίων" (Α' 154) και αντικαταστάθηκε με τη διάταξη του εδαφίου α' της παραγράφου 2 του άρθρου 1 του Ν. 2469/1997 "Περιορισμός και βελτίωση της αποτελεσματικότητας των κρατικών δαπανών και άλλες διατάξεις" (Α' 38), και το γεγονός ότι από τις διατάξεις του παρόντος διατάγματος δεν προκαλείται δαπάνη σε βάρος του κρατικού προϋπολογισμού.
3. Τις διατάξεις του Π.Δ. 81/2002 "Συγχώνευση των Υπουργείων Εθνικής Οικονομίας και Οικονομικών στο Υπουργείο Οικονομίας και Οικονομικών" (Α' 57).
4. Τις διατάξεις της 1100383/1330/Α0006/31.10.2001 απόφασης του Πρωθυπουργού και του Υπουργού Οικονομικών "Καθορισμός αρμοδιοτήτων των Υφυπουργών Οικονομικών" (Β' 1485).
5. Τις διατάξεις της ΔΙΔΚ/Φ1/2/22875/31.10.2001 απόφασης του Πρωθυπουργού και του Υπουργού Εσωτερικών, Δημόσιας Διοίκησης και Αποκέντρωσης "Ανάθεση αρμοδιοτήτων στους Υφυπουργούς Εσωτερικών, Δημόσιας Διοίκησης και Αποκέντρωσης" (Β' 1480).
6. Την 493/2002 γνωμοδότηση του Συμβουλίου της Επικρατείας, Με πρόταση του Υπουργού Εξωτερικών και των Υφυπουργών Οικονομίας και Οικονομικών και Εσωτερι-

ΠΡΟΕΔΡΙΚΟ ΔΙΑΤΑΓΜΑ ΥΠ' ΑΡΙΘ. 104

Καθορισμός κινήτρων συγχώνευσης και ανάπτυξης
Αγροτικών Συνεταιριστικών Οργανώσεων.

Ο ΠΡΟΕΔΡΟΣ
ΤΗΣ ΕΛΛΗΝΙΚΗΣ ΔΗΜΟΚΡΑΤΙΑΣ

Έχοντας υπόψη:

1. Τις διατάξεις:
 - α) Της παρ. 1 του άρθρου 36 του Ν. 2810/2000 "Αγροτικές Συνεταιριστικές Οργανώσεις" (Α 61).
 - β) Του άρθρου 29Α του Ν. 1558/1985 "Κυβέρνηση και κυβερνητικά όργανα" (Α 137), όπως το άρθρο αυτό προστέθηκε με το άρθρο 27 του Ν. 2081/1992 "Ρύθμιση του θεσμού των Επιμελητηρίων, τροποποίηση διατάξεων του Ν. 1712/1987 για τον εκσυγχρονισμό των επαγγελματικών οργανώσεων των εμπόρων, βιοτεχνών και λοιπών επαγγελματιών και άλλες διατάξεις" (Α 154) και τροποποιήθηκε με το άρθρο 1 του Ν. 2469/1997 "Περιορισμός και βελτίωση της αποτελεσματικότητας των κρατικών δαπανών και άλλες διατάξεις" (Α 38).
2. Την Ν. 577/2000 (ΕΕC 374/29.12.2001) απόφαση της Ευρωπαϊκής Επιτροπής με την οποία εγκρίνεται το καθεστώς ενίσχυσης που προβλέπεται από τις διατάξεις του παρόντος διατάγματος, για στήριξη της προσπάθειας συγχώνευσης και ανάπτυξης των αγροτικών συνεταιριστικών οργανώσεων.
3. Το γεγονός ότι από τις διατάξεις του παρόντος διατάγματος προκαλείται δαπάνη σε βάρος του κρατικού προϋπολογισμού, το ύψος της οποίας δεν μπορεί να προσδιοριστεί και η οποία θα καλυφθεί από πιστώσεις του ΚΑΕ 5115.
4. Την 399580/30.10.2001 απόφαση του Πρωθυπουργού και του Υπουργού Γεωργίας "Ανάθεση αρμοδιοτήτων στους Υφυπουργούς Γεωργίας Ευαγγέλο Αργύρη και Φώτη Χατζημιχάλη" (Β 1479).
5. Την 58.2003 γνωμοδότηση του Συμβουλίου της Επικρατείας, με πρόταση του Υπουργού Οικονομίας και Οικονομικών και του Υφυπουργού Γεωργίας, αποφασίζουμε:

Άρθρο 1

Καθιέρωση καθεστώτος ενίσχυσης εκκίνησης

1. Ενισχύονται οι παρακάτω Αγροτικές Συνεταιριστικές Οργανώσεις (ΑΣΟ), εφόσον πληρούν, κατά περίπτωση, τις αντίστοιχες προϋποθέσεις:

α) Οι Αγροτικοί Συνεταιρισμοί, οι οποίοι συγχωνεύονται, εφόσον:

αα) Έχουν ως περιφέρεια τα όρια τουλάχιστον ενός Δήμου ή μιας Κοινότητας όπως προσδιορίζονται στο Ν. 2539/1997 "Συγκρότηση της Πρωτοβάθμιας Τοπικής Αυτοδιοίκησης" (Α 244), όπως ισχύει κάθε φορά.

ββ) Η συγχώνευση οδηγεί σε ποσοτική διεύρυνση των δραστηριοτήτων του νεοϊδρυομένου συνεταιρισμού τουλάχιστον κατά 30% ή σε σημαντική επέκταση των δραστηριοτήτων του που να καλύπτουν νέα προϊόντα ή νέους τομείς. Στην περίπτωση αυτή οι επιλέξιμες δαπάνες της παρ. 2 περιορίζονται στις δαπάνες που προκύπτουν από τη διεύρυνση.

β) Οι νεοϊδρυόμενοι Αγροτικοί Συνεταιρισμοί οποιουδήποτε κλάδου ή δραστηριότητας της αγροτικής οικονομίας, όπως αλιευτικοί, κτηνοτροφικοί, μελισσοκομικοί,

(3) σθηροτροφικοί, δασικοί, αγροτουριστικοί, αγροβιοτεχνικοί και οικοτεχνικοί εφόσον:

αα) Αναγνωρίζονται ως Ομάδες Παραγωγών (Ο.Π.) (Π.Δ. 614/1981, Π.Δ. 36/1986, Π.Δ. 230/1991, Ν. 2637/1998, Ν. 2732/1999, Κανονισμοί 136/66, 3759/92, 403/93, 2200/96, 2201/96, 2202/96 και 2848/98).

ββ) Έχουν ως περιφέρεια τα όρια τουλάχιστον ενός Δήμου ή μιας Κοινότητας, όπως προσδιορίζονται στο Ν. 2539/1997, όπως ισχύει κάθε φορά.

γγ) Ο ειδικός κανονισμός της ομάδας παραγωγών να προβλέπει την υποχρέωση των μελών να εμπορεύονται τα προϊόντα της παραγωγής ή της επεξεργασίας, σύμφωνα με τους κανόνες προσφοράς και ζήτησης στην αγορά, που έχουν καθοριστεί από την ομάδα. Ο κανονισμός μπορεί να επιτρέπει την απευθείας από τον παραγωγό διάθεση στην αγορά ενός ποσοστού των προϊόντων της παραγωγής και πρέπει να προβλέπει ότι οι παραγωγοί που γίνονται μέλη της ομάδας θα παραμείνουν σ' αυτή τουλάχιστον για τρία (3) χρόνια και να γνωστοποιούν την αποχώρησή τους δώδεκα (12) τουλάχιστον μήνες πριν από αυτή.

δδ) Προβλέπονται κοινοί κανόνες σχετικά με την παραγωγή, ιδίως, όσον αφορά την ποιότητα των προϊόντων ή τη χρήση μεθόδων βιολογικής παραγωγής, κοινοί κανόνες σχετικοί με την πληροφόρηση για τα προϊόντα, ιδίως όσον αφορά τη συγκομιδή και τη διάθεσή τους.

εε) Προβλέπει ότι οι παραγωγοί θα παραμείνουν οι ίδιοι υπεύθυνοι για τη διαχείριση των εκμεταλλεύσεών τους και σε κάθε περίπτωση θα τηρούνται οι κανόνες ανταγωνισμού.

γ) Οι Ενώσεις Αγροτικών Συνεταιρισμών (Ε.Α.Σ.) οι οποίες συγχωνεύονται, εφόσον η συγχώνευση οδηγεί σε ποσοτική διεύρυνση των δραστηριοτήτων της νεοϊδρυόμενης Ένωσης. Στην περίπτωση αυτή οι επιλέξιμες δαπάνες της παρ. 2 περιορίζονται στις δαπάνες που προκύπτουν από τη διεύρυνση.

δ) Οι Κοινοπραξίες Αγροτικών Συνεταιριστικών Οργανώσεων (Κ.Α.Σ.Ο.), εφόσον αναγνωρίζονται ως ομάδες παραγωγών και πληρούν τις προϋποθέσεις των υποπεριπτώσεων αα, γγ και δδ της περίπτωσης β της παρούσας παραγράφου.

2. Οι ενισχύσεις καλύπτουν τα διοικητικά έξοδα εκκίνησης των περιπτώσεων της παρ. 1. Στις επιλέξιμες δαπάνες περιλαμβάνονται η μίσθωση κατάλληλων εγκαταστάσεων ενώ σε περίπτωση αγοράς εγκαταστάσεων οι επιλέξιμες δαπάνες περιορίζονται στο κόστος μίσθωσης που δεν μπορεί να υπερβαίνει ετησίως το 6% της αντικειμενικής αξίας του ακινήτου, όπως αυτή προσδιορίζεται κάθε φορά, η προμήθεια εξοπλισμού γραφείου, συμπεριλαμβανομένου του υλικού και λογισμικού ηλεκτρονικών υπολογιστών, η πρόσληψη προσωπικού πανεπιστημιακής και τεχνολογικής εκπαίδευσης, τα γενικά έξοδα και τα έξοδα για διοικητικές και νομικές αμοιβές, σύμφωνα με τον κώδικα περί δικηγόρων.

Το ποσό της ενίσχυσης δεν μπορεί να υπερβαίνει το 100% των επιλέξιμων δαπανών κατά το πρώτο έτος, μειούμενο κατά 20 εκατοστιαίες μονάδες για κάθε έτος λειτουργίας, έτσι ώστε κατά το πέμπτο έτος λειτουργίας το ποσό της ενίσχυσης να περιορίζεται στο 20% των πραγματικών επιλέξιμων δαπανών του έτους εκείνου. Δεν επιτρέπεται να καταβάλλεται καμιά ενίσχυση μετά το έβδομο έτος στους δικαιούχους της παρ. 1.

Ειδικά οι ενισχύσεις για την πρόσληψη επιστημονικού

προσωπικού πανεπιστημιακής και τεχνολογικής εκπαίδευσης, οι οποίες παρέχονται στις αγροτικές συνεταιριστικές οργανώσεις όλων των βαθμίδων που προέρχονται από συγχώνευση, χορηγούνται για μία τριετία και το ποσό της ενίσχυσης καλύπτει το 60% της συνολικής δαπάνης μισθοδοσίας για το πρώτο έτος από την πρόσληψή του, το 40% για το δεύτερο έτος και το 20% για το τρίτο έτος. Στις περιπτώσεις των πρωτοβάθμιων συνεταιρισμών που προέρχονται από συγχώνευση με έδρα σε δήμο ή κοινότητα, που από τη νομοθεσία της Ευρωπαϊκής Ένωσης χαρακτηρίζεται ως αρεινή και μειονεκτική περιοχή, και περιφέρεια τα όρια τουλάχιστον ενός δήμου ή κοινότητας, όπως προσδιορίζονται στο Ν. 2539/1997, οι ενισχύσεις για την πρόσληψη επιστημονικού προσωπικού πανεπιστημιακής και τεχνολογικής εκπαίδευσης καλύπτουν το 80% της συνολικής δαπάνης μισθοδοσίας για το πρώτο έτος από την πρόσληψή του, το 60% για το δεύτερο έτος και το 40% για το τρίτο έτος.

Οι ενισχύσεις για την πρόσληψη επιστημονικού προσωπικού πανεπιστημιακής και τεχνολογικής εκπαίδευσης των προηγούμενων εδαφίων υπολογίζονται με βάση τη μισθοδοσία που προβλέπεται στη Συλλογική Σύμβαση Εργασίας από την οποία διέπονται οι συνεταιριστικοί υπάλληλοι.

Άρθρο 2

Καθορισμός καθεστώτος ενίσχυσης του αγροτικού τομέα

1. Καθιερώνεται καθεστώς ενίσχυσης για την υποστήριξη του γεωργικού τομέα δικαιούχοι του οποίου είναι οι οργανώσεις της παρ. 1 του άρθρου 1 του παρόντος για κάλυψη των ακόλουθων δραστηριοτήτων:

α) Εκπαίδευση και κατάρτιση. Οι επιλέξιμες δαπάνες περιλαμβάνουν το κόστος διοργάνωσης του προγράμματος κατάρτισης, τα έξοδα μετακίνησης και διαμονής, καθώς και το κόστος παροχής υπηρεσιών αντικατάστασης κατά το χρόνο απουσίας του αγρότη.

β) Παροχή υπηρεσιών αγροτικής διαχείρισης και υπηρεσιών αντικατάστασης στην αγροτική εκμετάλλευση.

γ) Αμοιβές συμβούλων τεχνικής στήριξης των γεωργών.

δ) Διοργάνωση διαγωνισμών και εκθέσεων, περιλαμβανομένης και της στήριξης για το κόστος συμμετοχής στις εκδηλώσεις αυτές.

ε) Δραστηριότητες για τη διάδοση νέων τεχνικών όπως είναι πιλοτικά έργα μικρής κλίμακας ή έργα επίδειξης.

2. Για να αποτραπεί η δημιουργία στρεβλώσεων στη χορήγηση των ενισχύσεων, πρέπει να συντρέχουν οι ακόλουθες προϋποθέσεις:

α) Τα μέτρα δεν πρέπει να ενισχύονται από άλλο μέτρο ή πρόγραμμα

β) Τα μέτρα που λαμβάνονται είναι διαθέσιμα σε όλους τους επιλέξιμους γεωργούς που είναι μέλη των οργανώσεων της παρ. 1 του άρθρου 1.

γ) Το συνολικό ποσό της ενίσχυσης δεν μπορεί να υπερβαίνει τα εκατό χιλιάδες (100.000) ΕΥΡΩ ανά δικαιούχο σε διάστημα τριών (3) ετών.

3. Για τον υπολογισμό του ποσού της ενίσχυσης, δικαιούχος θεωρείται ότι είναι το νομικό πρόσωπο που είναι λήπτης των υπηρεσιών.

Άρθρο 3

Κίνητρα συγχώνευσης Α.Σ.Ο.

1. Οι πρωτοβάθμιοι συνεταιρισμοί που είναι αδρανείς και δεν είχαν υποχρέωση καταβολής Φ.Π.Α. κατά την τε-

λευταία διετία, εφόσον με απόφαση της γενικής συνέλευσης θα συγχωνευθούν με άλλους, θεωρούνται ως συνεπείς στις φορολογικές τους υποχρεώσεις, με υπεύθυνη δήλωση του Ν. 1599/1986 "Σχέσεις κράτους - πολίτη, καθιέρωση νέου τύπου δελτίου ταυτότητας και άλλες διατάξεις" (Α' 75) του προέδρου του διοικητικού συμβουλίου, ότι κατά την περίοδο αυτή δεν ανέπτυξαν οικονομικές δραστηριότητες.

2. Οι αγροτικές συνεταιριστικές οργανώσεις ή συνεταιριστικές εταιρείες που θα προέλθουν από συγχωνεύσεις ή από μετατροπή Α.Σ.Ο. σε συνεταιριστική Α.Ε. ή Ε.Π.Ε. θεωρούνται ως νέες επιχειρήσεις κατά την έννοια της παρ. 1 του άρθρου 1 του Ν. 2166/1993 "Κίνητρα ανάπτυξης επιχειρήσεων, διαρρυθμίσεις στην έμμεση και άμεση φορολογία και άλλες διατάξεις" (Α' 137), καθώς και κατά τις διατάξεις του άρθρου 2 του Ν. 2601/1998 "Ενισχύσεις ιδιωτικών επενδύσεων για την οικονομική και περιφερειακή ανάπτυξη της χώρας και άλλες διατάξεις" (Α' 81) και γενικά των αναπτυξιακών νόμων, όπως ισχύουν κάθε φορά.

Στον Υφυπουργό Γεωργίας αναθέτουμε τη δημοσίευση και εκτέλεση του παρόντος διατάγματος.

Αθήνα, 17 Απριλίου 2003

Ο ΠΡΟΕΔΡΟΣ ΤΗΣ ΔΗΜΟΚΡΑΤΙΑΣ

ΚΩΝΣΤΑΝΤΙΝΟΣ ΣΤΕΦΑΝΟΠΟΥΛΟΣ

ΟΙ ΥΠΟΥΡΓΟΙ

ΟΙΚΟΝΟΜΙΑΣ ΚΑΙ ΟΙΚΟΝΟΜΙΚΩΝ

ΥΠΟΥΡΓΟΣ ΓΕΩΡΓΙΑΣ

Ν. ΧΡΙΣΤΟΔΟΥΛΑΚΗΣ

ΕΥΑΓ. ΑΡΓΥΡΗΣ

(4)

ΠΡΟΕΔΡΙΚΟ ΔΙΑΤΑΓΜΑ ΥΠ' ΑΡΙΘ. 105

Προσαρμογή του εσωτερικού δικαίου προς τις διατάξεις της Οδηγίας 97/80/ΕΚ του Συμβουλίου της 15.12.1997 (ΕΕΛ 14 της 20.1.1998, σελ.6) "σχετικά με το βάρος αποδείξεως σε περιπτώσεις διακριτικής μεταχείρισης λόγω φύλου".

Ο ΠΡΟΕΔΡΟΣ

ΤΗΣ ΕΛΛΗΝΙΚΗΣ ΔΗΜΟΚΡΑΤΙΑΣ

Έχοντας υπόψη:

1. Τις διατάξεις του άρθρου 4 του Ν. 1338/1983 (Α' 34) "Εφαρμογή του κοινοτικού δικαίου", όπως τροποποιήθηκε από το άρθρο 6 του Ν. 1440/1984 "συμμετοχή της Ελλάδος στο κεφάλαιο, στα αποθεματικά και στις προβλέψεις της Ευρωπαϊκής Τράπεζας Επενδύσεων, στο κεφάλαιο της Ευρωπαϊκής Κοινότητας Άνθρακος και Χάλυβος και του Οργανισμού Εφοδιασμού ΕΥΡΑΤΟΜ" (Α' 70) και του άρθρου 22 του Ν. 2789/2000 (Α' 21).

2. Το άρθρο 3 του Ν. 1338/1983, όπως αντικαταστάθηκε με το άρθρο 65 του Ν. 1892/1990 "για τον εκσυγχρονισμό και την ανάπτυξη και άλλες διατάξεις" (Α' 101).

3. Το άρθρο δεύτερο παρ.2 του Ν. 2077/1992 (Α' 136), με τον οποίο κυρώθηκε η Συνθήκη για την Ευρωπαϊκή Ένωση (Συνθήκη Μάαστριχτ).

4. Το άρθρο 29Α του Ν. 1558/1985 "Κυβέρνηση και Κυβερνητικά όργανα" (Α' 137), όπως προστέθηκε με το άρθρο 27 του Ν. 2081/1992 (Α' 154) και όπως αντικαταστάθηκε από το άρθρο 1 παρ. 2α του Ν. 2469/1997 (Α' 38).

5. Το γεγονός ότι από τις διατάξεις του παρόντος Διατάγματος δεν προκαλείται δαπάνη σε βάρος του κρατικού προϋπολογισμού.

6. Την Δ 348/2002 γνωμοδότηση του Συμβουλίου της

ΚΑΤΑΣΤΑΤΙΚΟ
ΤΟΥ ΑΓΡΟΤΙΚΟΥ ΣΥΝΕΤΑΙΡΙΣΜΟΥ ΜΑΡΚΟΠΟΥΛΟΥ
(Σύμφωνα με τις διατάξεις του Ν. 2810/2000)



ΚΕΦΑΛΑΙΟ ΠΡΩΤΟ
ΓΕΝΙΚΕΣ ΔΙΑΤΑΞΕΙΣ

Ά ρ θ ρ ο 1°

Σύσταση - Επωνυμία - Έδρα

Ο αγροτικός Συνεταιρισμός, δυνάμει της υπ' αριθ. 144/9.2.1986 προήλθε από την Κοινή Γεν. Συνέλευση των μελών του: 1) Γεωργικού Πιστωτικού Συνεταιρισμού προϋπάρχοντος από το 1936, 2) Αναγκαστικού Αμπελουργικού Συνεταιρισμού ο οποίος με τον νόμο 1541/85 άρθρο 63 για τις Αγροτικές Συνεταιριστικές Οργανώσεις, η οποία επικυρώθηκε με την υπ' αριθ. 69/1986 Απόφαση του Ειρηνοδικείου Κορωπίου, έπρεπε περαιτέρω να τροποποιηθεί κατ'εφαρμογή του Νόμου 2810/2000. Οι τροποποιήσεις αυτές εγκρίθηκαν με την υπ' αριθμ. 31/29.10.2000 απόφαση της Γεν. Συνέλευσης του Συνεταιρισμού η οποία κωδικοποίησε το καταστατικό ως ακολούθως:

Ο Αγροτικός Συνεταιρισμός έχει την επωνυμία "ΑΓΡΟΤΙΚΟΣ ΣΥΝΕΤΑΙΡΙΣΜΟΣ ΜΑΡΚΟΠΟΥΛΟΥ με έδρα τον Δήμο Μαρκοπούλου του Νομού Αττικής, όπου είναι εγκατεστημένη και η Διοίκησή του.

Για τις συναλλαγές του Συνεταιρισμού με το εξωτερικό θα χρησιμοποιείται η επωνυμία του Συνεταιρισμού στην αγγλική ως εξής: "AGRICULTURAL COOPERATION OF MARKOPOULO".

Άρθρο 2°

Περιφέρεια

Ο Συνεταιρισμός έχει περιφέρεια τη γεωγραφική περιοχή, η οποία ορίζεται από τα διοικητικά όρια του ΔΗΜΟΥ ΜΑΡΚΟΠΟΥΛΟΥ, όπου δραστηριοποιούνται τα μέλη του.

Άρθρο 3°

Σκοπός - Δραστηριότητες

1.Ο Συνεταιρισμός αποσκοπεί, με την ισότιμη συνεργασία και την αμοιβαία βοήθεια των συνεταίρων μελών του στην οικονομική, κοινωνική και πολιτιστική ανάπτυξη και προαγωγή τους, μέσω μιάς συνιδιόκτητης και δημοκρατικά διοικούμενης επιχείρησης.

2.Για την επίτευξη των σκοπών του ο Συνεταιρισμός αναπτύσσει οποιεσδήποτε δραστηριότητες, με τις οποίες καλύπτει ολόκληρο το φάσμα της παραγωγής μεταποίησης και εμπορίας των αγροτικών προϊόντων, καταναλωτικών προϊόντων γενικά και ειδικά προϊόν σταφύλια, φιστίκια, σύκα, ελιές, της παραγωγής, προμήθειας και εμπορίας γεωργικών εφοδίων, καθώς και της κατασκευής, προμήθειας και εμπορίας μέσων αγροτικής παραγωγής και της παροχής υπηρεσιών.

Οι δραστηριότητες αυτές ενδεικτικά είναι οι εξής:

- Η ίδρυση και λειτουργία υποκαταστημάτων, παραρτημάτων ή γραφείων στο εσωτερικό και το εξωτερικό.
- Η επεξεργασία, μεταποίηση και εμπορία νωπών προϊόντων (φιστικιών), μέσω της Ομάδας Παραγωγών.
- Η άσκηση της αγροτικής πίστης.



- Η πρακτόρευση στην περιφέρειά του των ασφαλιστικών εταιρειών, των οποίων η πλειονότητα των μετοχών ανήκει σε Συνεταιριστικές Οργανώσεις.
- Η πρακτόρευση στην περιφέρειά του, Οργανισμών ασφάλισης ή αγροτικής παραγωγής και κεφαλαίου.
- Η παροχή τεχνικής βοήθειας στα μέλη.
- Η δημιουργία συνεταιριστικών επιχειρήσεων, για την προμήθεια στα μέλη καταναλωτικών αγαθών.
- Η εκτέλεση εγγειοβελτιωτικών έργων και έργων αγροτικής οδοποιίας.
- Η παρέμβαση και η λήψη κάθε μέτρου προστασίας των αγροτικών προϊόντων των μελών του και τρίτων.
- Η παροχή συνεταιριστικής εκπαίδευσης.
- Η ίδρυση και λειτουργία αγροτοτουριστικών μονάδων, η ανάπτυξη του οικοτουρισμού, του κοινωνικού τουρισμού και αγροτοτουριστικών εργασιών.
- Κάθε δραστηριότητα για τη βελτίωση της κοινωνικής και πολιτιστικής κατάστασης των μελών του και του βιοτικού τους επιπέδου.
- Να διαχειρίζεται κατά πρώτον την ακίνητη περιουσία του Συνεταιρισμού η οποία αποκτήθηκε με αγορά βάσει συμβολαίων.

3. Απαγορεύεται στο Συνεταιρισμό να χορηγεί χρηματικά δάνεια σε μη μέλη του ή να παρέχει εγγυήσεις υπέρ αυτών.

4. Για την εκπλήρωση των σκοπών του ο Συνεταιρισμός μπορεί:

- α) Να μετέχει σε Ένωση Αγροτικών Συνεταιρισμών.

β) Να συμπράττει σε κοινές επιχειρήσεις με καταναλωτικούς ή άλλους συνεταιρισμούς, νομικά πρόσωπα του δημόσιου ή ιδιωτικού τομέα, με κοινωφελείς Οργανισμούς, με επιχειρήσεις Οργανισμών Τοπικής Αυτοδιοίκησης (Ο.Τ.Α.), με συνεταιριστικές οργανώσεις άλλων χωρών και με φυσικά ή νομικά πρόσωπα στο πλαίσιο της διακρατικής και διεπαγγελματικής συνεργασίας.

γ) Να συνιστά ή μετέχει σε εταιρείες του Εμπορικού Νόμου ή του Αστικού Κώδικα, που έχουν αντικείμενό τους δραστηριότητα, που εμπίπτει στους σκοπούς τους Συνεταιρισμού.

δ) Να αναγνωρίζεται ως Ομάδα Παραγωγών.

5. Ο συνεταιρισμός εκπροσωπείται στις Διεπαγγελματικές Οργανώσεις, οι οποίες συνιστώνται σύμφωνα με τις διατάξεις του νόμου 2732/1999 σε εθνικό επίπεδο από την ΠΑΣΕΓΕΣ, ή από άλλη αντιπροσωπευτική Συνεταιριστική Οργάνωση.

Σε περιφερειακό επίπεδο η εκπροσώπηση θα γίνει σύμφωνα με τις κείμενες διατάξεις.

6. Τα μέλη του αγροτικού Συνεταιρισμού μπορούν να συνιστούν Κλαδικές Οργανώσεις Παραγωγής Αγροτικού Συνεταιρισμού (ΚΟΠΑΣ) καθώς και Ομάδες Κοινής Εκμετάλλευσης Ο.Κ.Ε. σύμφωνα με το άρθρο 38 του Ν. 2810/2000.

Ά ρ θ ρ ο 4^ο

Χρονική διάρκεια του Συνεταιρισμού

Η χρονική διάρκεια του Συνεταιρισμού είναι απεριόριστη.

ΚΕΦΑΛΑΙΟ ΔΕΥΤΕΡΟ
ΜΕΛΗ ΤΟΥ ΣΥΝΕΤΑΙΡΙΣΜΟΥ
ΔΙΚΑΙΩΜΑΤΑ ΚΑΙ ΥΠΟΧΡΕΩΣΕΙΣ

Ά ρ θ ρ ο 5^ο

Προϋποθέσεις και κωλύματα εγγραφής

1. Μέλη του Αγροτικού Συνεταιρισμού μπορούν να γίνουν φυσικά πρόσωπα, εφόσον πληρούν τις παρακάτω προϋποθέσεις και δεν συντρέχει από τον νόμο περίπτωση αποκλεισμού τους από το Συνεταιρισμό.

Για να γίνει ένα φυσικό πρόσωπο μέλος του Συνεταιρισμού απαιτείται:

α) Να έχει συμπληρώσει το 18^ο έτος της ηλικίας του.

β) Να έχει πλήρη ικανότητα για δικαιοπραξία.

γ) Να ασχολείται σε οποιονδήποτε κλάδο ή δραστηριότητα της αγροτικής οικονομίας, που εξυπηρετείται από τις δραστηριότητες του Συνεταιρισμού και ιδίως γεωργικές, εμπορικές, παροχές υπηρεσιών και να αποδέχεται να χρησιμοποιεί τις υπηρεσίες του Συνεταιρισμού.

δ) Να είναι ιδιοκτήτης αγροτικής περιουσίας, που βρίσκεται μέσα στην περιφέρεια του Συνεταιρισμού.

2. Δεν μπορεί να γίνει μέλος του Συνεταιρισμού όποιος:

α) Αντιστρατεύεται με οποιονδήποτε τρόπο τα συμφέροντα του Συνεταιρισμού.

β) Τελεί υπό απαγόρευση ή δικαστική αντίληψη ή έχει καταδικαστεί αμετάκλητα για κακούργημα εκ δόλου ή πλημμέλημα, σε βάρος της περιουσίας Αγροτικού Συνεταιρισμού.

3. Μέλη του Αγροτικού Συνεταιρισμού μπορούν να γίνουν νομικά πρόσωπα, που έχουν ως καταστατικό σκοπό τους της άσκηση επιχείρησης αγροτικής παραγωγής, η οποία εξυπηρετείται από τις δραστηριότητες του Συνεταιρισμού και η οποία δεν είναι ανταγωνιστική προς εκείνη του Συνεταιρισμού.

Για να γίνει ένα νομικό πρόσωπο μέλος του Συνεταιρισμού απαιτείται να μη τελεί υπό εκκαθάριση ή σε κατάσταση πτώχευσης.

Ά ρ θ ρ ο 6^ο

Όροι εισδοχής

1. Τα φυσικά ή νομικά πρόσωπα, που συγκεντρώνουν τις προϋποθέσεις του προηγούμενου άρθρου, για να εγγραφούν στο Συνεταιρισμό πρέπει να υποβάλουν έγγραφη αίτηση στο Διοικητικό Συμβούλιο του Συνεταιρισμού. Η αίτηση πρέπει να περιλαμβάνει το ονοματεπώνυμο, ή την επωνυμία (εφόσον είναι νομικό πρόσωπο), το πατρώνυμο, το επάγγελμα ή τη δραστηριότητα και την κατοικία, ή την έδρα καθώς και δήλωση του υποψήφιου μέλους ότι αποδέχεται ανεπιφύλακτα τους όρους του καταστατικού, ότι έχει τις προϋποθέσεις του καταστατικού να γίνει μέλος του Συνεταιρισμού και ότι δεν συντρέχουν στο πρόσωπό του κωλύματα, από αυτά που προβλέπονται από το νόμο και τα οποία αποκλείουν την εγγραφή στο Συνεταιρισμό.

2. Το Διοικητικό Συμβούλιο του Συνεταιρισμού αποφασίζει για την αποδοχή ή όχι της αίτησης μέσα σε χρονικό διάστημα ενός (1) μηνός από την υποβολή της. Αποδοχή της αίτησης μετά από τη λήψη απόφασης για σύγκληση Γε-

νικής Συνέλευσης και μέχρι την έναρξη και το τέλος των εργασιών της δεν επιτρέπεται.

3. Σε περίπτωση που το Διοικητικό Συμβούλιο απορρίψει την αίτηση ή παραλείψει να πάρει απόφαση, το υποψήφιο μέλος μπορεί να προσφύγει εγγράφως στην πρώτη τακτική Γενική Συνέλευση, η οποία επιλαμβάνεται του αιτήματος και αποφασίζει οριστικά.

Άρθρο 7^ο

Απόκτηση της ιδιότητας του μέλους

1. Η συνεταιριστική ιδιότητα αποκτάται από την ημερομηνία της απόφασης του Διοικητικού Συμβουλίου ή της Γενικής Συνέλευσης, που δέχεται την αίτηση, που διατάσσει την εγγραφή, εφόσον το ενδιαφερόμενο μέλος έχει καταβάλει τη συνεταιρική του μερίδα, σύμφωνα με το άρθρο 14 του καταστατικού αυτού.

2. Τα ιδρυτικά μέλη αποκτούν την ιδιότητα του μέλους από την καταχώρηση του Καταστατικού στο Βιβλίο Μητρώου Αγροτικών Συνεταιρισμών που τηρείται στο αρμόδιο Ειρηνοδικείο και την καταβολή της συνεταιρικής τους μερίδας, σύμφωνα με το άρθρο 14 του καταστατικού.

3. Με την απόκτηση της συνεταιριστικής ιδιότητας το μέλος εγγράφεται στο Βιβλίο Μητρώου των Μελών.

4. Η εγγραφή νέων μελών είναι υποχρεωτική εφόσον τηρείται η διαδικασία και συντρέχουν οι προϋποθέσεις του Νόμου και του παρόντος καταστατικού.

Άρθρο 8^ο

Δικαιώματα μελών

Τα μέλη του Συνεταιρισμού δικαιούνται:

1. Να συμμετέχουν και ψηφίζουν στις Γενικές Συνελεύσεις του τα ίδια προσωπικά.

2. Να εκλέγονται στο Διοικητικό Συμβούλιο και αντιπρόσωποι σε ανωτέρου βαθμού Α.Σ.Ο.

3. Να συνιστούν και να συμμετέχουν στις Ομάδες Παραγωγών του αγροτικού Συνεταιρισμού και λοιπές μορφές συλλογικής δράσης του Συνεταιρισμού.

4. Να συμμετέχουν στις συγκαλούμενες συσκέψεις, για θέματα του Συνεταιρισμού ή των μελών του.

5. Να συμμετέχουν σε συσκέψεις, σεμινάρια και συνέδρια στο εσωτερικό και εξωτερικό, που υιοθετεί ο Συνεταιρισμός.

6. Να ζητούν με αίτησή τους στο Διοικητικό Συμβούλιο πληροφορίες σχετικά με την πορεία των υποθέσεων του Συνεταιρισμού. Το Διοικητικό Συμβούλιο υποχρεούται να παρέχει τις σχετικές πληροφορίες στην πρώτη μετά την υποβολή της αίτησης Γενική Συνέλευση των μελών.

7. Να ζητούν με αίτησή τους στο Διοικητικό Συμβούλιο και να παίρνουν αντίγραφα των πρακτικών της Γενικής Συνέλευσης, του Ισολογισμού και του Λογαριασμού κερδών και ζημιών. Τα αντίγραφα αυτά χορηγούνται στο μέλος μέσα σε προθεσμία ενός μηνός το αργότερο από την υποβολή της αίτησης και εφόσον ο ενδιαφερόμενος καταβάλει την σχετική δαπάνη.

8. Να λαμβάνουν, με αίτησή τους στο Διοικητικό Συμβούλιο, γνώση του περιεχομένου των ατομικών τους λογαριασμών και των αποφάσεων του Συνεταιρισμού.

Το Διοικητικό Συμβούλιο μπορεί με αιτιολογημένη απόφασή του να αρνηθεί τη γνωστοποίηση του περιεχομένου των αποφάσεων, και τις εμπορικές δραστηριότητες του Συνεταιρισμού, αν από τη γνωστοποίησή τους πιθανολογείται βλάβη των συμφερόντων του Συνεταιρισμού.

Στην περίπτωση αυτή το Διοικητικό Συμβούλιο υποχρεούται να φέρει το θέμα για την λήψη οριστικής απόφασης στην πρώτη Γενική Συνέλευση των μελών.

9. Να συμμετέχουν στη διανομή των πλεονασμάτων της διαχειριστικής χρήσης και στο προϊόν της εκκαθάρισης, σύμφωνα με τις διατάξεις του παρόντος καταστατικού και με τις αποφάσεις της Γενικής Συνέλευσης.

10. Να συμμετέχουν στις δραστηριότητες και στις συναλλαγές του Συνεταιρισμού, να χρησιμοποιούν τις υπηρεσίες και τις εγκαταστάσεις του.

11. Να συμμετέχουν στα οργανωμένα από την ΠΑΣΕ-ΓΕΣ προγράμματα συνεταιριστικής εκπαίδευσης.

Άρθρο 9^ο

Υποχρεώσεις Μελών

1. Οι συνεταίροι υποχρεούνται να παραμείνουν μέλη του Συνεταιρισμού τουλάχιστον για πέντε (5) χρόνια και αναλαμβάνουν την υποχρέωση εγγραφής στην Ομάδα Παραγωγών του Συνεταιρισμού για την ελάχιστη χρονική περίοδο, που απαιτούν οι κοινοτικοί κανονισμοί. Κάθε μέλος του Συνεταιρισμού κοινοποιεί την τυχόν αποχώρησή του γρα-

πτώς έξι (6) μήνες πριν την αποχώρησή του. Αποχώρηση είναι δυνατή πριν τη λήξη της πενταετίας μόνο ένεκα σπουδαιού λόγου κατόπιν αποφάσεως του Διοικητικού Συμβουλίου.

2. Τα μέλη του Συνεταιρισμού οφείλουν και δεσμεύονται:

α) Να συμμορφώνονται πιστά με τις διατάξεις του καταστατικού του Εσωτερικού Κανονισμού Λειτουργίας του Συνεταιρισμού της Ομάδας Παραγωγών, τις αποφάσεις της Γενικής Συνέλευσης και τις αποφάσεις του Διοικητικού Συμβουλίου του Συνεταιρισμού.

β) Να συμμετέχουν ενεργά και να συνεργάζονται στη λειτουργία και στις δραστηριότητες του Συνεταιρισμού, να υπερασπίζονται και να εξυπηρετούν τα συμφέροντα του Συνεταιρισμού και να μη προβαίνουν σε πράξεις που μπορούν να βλάψουν τα συμφέροντά του ή τα συμφέροντα των συνεταιίρων, ως μελών του Συνεταιρισμού.

γ) Να εκπληρώνουν όλες τις υποχρεώσεις που ορίζονται από το νόμο, τις διατάξεις του καταστατικού αυτού και τους κανονισμούς του Συνεταιρισμού-Ομάδας Παραγωγών.

δ) Να μη ανταγωνίζονται το Συνεταιρισμό, στον οποίο είναι μέλη.

ε) Να παραδίδουν στο Συνεταιρισμό, σύμφωνα με τις ειδικότερες προβλέψεις του Εσωτερικού Κανονισμού Λειτουργίας, την παραγωγή τους, που προορίζεται για το εμπόριο, των προϊόντων, για τα οποία η Γενική Συνέλευση αποφάσισε την κοινή εμπορία ύστερα από μεταποίηση ή όχι.

στ) Να δηλώνουν στο Συνεταιρισμό μέσα σε προθεσμίες, που καθορίζει το Διοικητικό Συμβούλιο με απόφασή

του, την παραγωγή που προορίζεται για πώληση των προϊόντων, της οποίας τη συγκέντρωση έχει αποφασίσει η Γενική Συνέλευση.

ζ) Να εφαρμόζουν τους κανόνες παραγωγής και ποιότητας, που θεσπίζονται για κάθε προϊόν, με απόφαση της Γενικής Συνέλευσης.

η) Να δέχονται και να διευκολύνουν τα Όργανα του Συνεταιρισμού, που είναι αρμόδια για τον έλεγχο της τήρησης των κανόνων παραγωγής και ποιότητας.

θ) Να τηρούν όλες τις υποχρεώσεις που επιβάλλονται από το Συνεταιρισμό-Ομάδα Παραγωγών (π.χ. Εσωτερικός Κανονισμός Λειτουργίας Συνεταιρισμού-Ομάδας Παραγωγών).

ι) Να εμπορεύονται την παραγωγή τους μέσω του Συνεταιρισμού.

3. Με απόφαση της Γενικής Συνέλευσης, τα μέλη μπορούν να απαλλάσσονται μερικά ή ολικά από την υποχρέωση για παράδοση της παραγωγής τους στο Συνεταιρισμό, εφόσον:

- Έχουν αντικειμενική αδυναμία ή άλλους σοβαρούς λόγους.
- Πριν από την ένταξή τους στο Συνεταιρισμό είχαν συνάψει αποδεδειγμένα συμβάσεις πώλησης των προϊόντων τους σε τρίτους, εφόσον ο Συνεταιρισμός έχει ενημερωθεί έγκαιρα για τη διάρκεια, τον όγκο παραγωγής και τις λοιπές λεπτομέρειες της σύμβασης.
- Ο Συνεταιρισμός αδυνατεί να απορροφήσει την προσφερόμενη παραγωγή.

4. Συνεταίρος, που αδικαιολόγητα δεν δηλώνει την παραγωγή του έγκαιρα στο Συνεταιρισμό με την επιφύλαξη της παραγράφου 2 του εδαφίου στ' του παρόντος ή κάνει ανακριβή δήλωση και δεν προσκομίζει την παραγωγή του στις εγκαταστάσεις του Συνεταιρισμού ή στο χώρο, που ο Συνεταιρισμός ορίζει ή διαθέτει την παραγωγή του μερικά ή ολικά σε άλλους φορείς χωρίς την έγγραφη συγκατάθεση του Συνεταιρισμού:

α) Υπόκειται στην πληρωμή ποινικής ρήτρας μέχρι ποσοστού

% επί της αξίας κάθε κιλού προϊόντος, που δεν παραδίδεται. Το ακριβές ποσό της ποινικής ρήτρας προσδιορίζεται από τη Γενική Συνέλευση κατά τη λήψη της σχετικής απόφασης για την κοινή εμπορία του σχετικού προϊόντος και

β) Μπορεί να διαγραφεί με απόφαση της Γενικής Συνέλευσης, η οποία επιβάλλει ταυτόχρονα και ποινική ρήτρα.

Ά ρ θ ρ ο 10^ο

Αποχώρηση Μελών

1. Τα μέλη του Συνεταιρισμού δεν μπορούν να αποχωρήσουν από αυτόν πριν περάσει το χρονικό διάστημα που αναφέρεται στο άρθρο 9 παρ. 1, εκτός εάν συντρέχει σπουδαίος λόγος, κατά τα ανωτέρω.

2. Για την αποχώρηση απαιτείται έγγραφη αίτηση του μέλους προς το Συνεταιρισμό πριν από έξι (6) τουλάχιστον μήνες. Μέχρι τη χρονολογία της αποχώρησης εξακολουθεί το μέλος, που ζήτησε να αποχωρήσει, να έχει τα δικαιώματα και τις υποχρεώσεις των άλλων μελών και να μετέχει στις Γενικές Συνελεύσεις. Όμως, από την ημέρα υποβολής

της αίτησης θεωρείται ότι παραιτήθηκε από τυχόν αξιώματα, που κατείχε σε όργανα του Συνεταιρισμού ή σε ανώτερου βαθμού Αγροτική Συνεταιριστική Οργάνωση, στην οποία μετέχει ο Συνεταιρισμός.

3. Το μέλος που ζήτησε την αποχώρηση από το Συνεταιρισμό μπορεί να την ανακαλέσει με έγγραφη δήλωσή του προς το Συνεταιρισμό μέχρι τη λήξη της παραπάνω προθεσμίας, που η αποχώρησή του γίνεται οριστική. Επανάκτηση των αξιωμάτων που κατείχε αποκλείεται.

4. Ο συνεταίρος υποχρεούται να επανορθώσει κάθε ζημιά του Συνεταιρισμού από την πρόωρη λύση της συνεταιριστικής σχέσης χωρίς σπουδαίο λόγο.

Α ρ θ ρ ο 11^ο

Διαγραφή Μέλους

1. Με αιτιολογημένη απόφαση του Διοικητικού Συμβουλίου διαγράφεται μέλος του Συνεταιρισμού, όταν:

- α) Δεν έχει πλέον τις προϋποθέσεις εγγραφής.
- β) Τεθεί υπό απαγόρευση ή δικαστική αντίληψη.
- γ) Αρνείται χωρίς λόγο την εκπλήρωση των υποχρεώσεων του απέναντι στο Συνεταιρισμό και δεν εφαρμόζει τις διατάξεις του παρόντος καταστατικού, του νόμου, του εσωτερικού κανονισμού λειτουργίας και τις αποφάσεις της Γενικής Συνέλευσης.
- δ) Ανταγωνίζεται το Συνεταιρισμό, στον οποίο είναι μέλος.

ε) Βλάπτει από πρόθεσή τα συμφέροντα του Συνεταιρισμού και ιδίως με την άσκηση κάθε δραστηριότητας, η ο-

ποία στρέφεται εναντίον των οικονομικών ή ηθικών συμφερόντων του Συνεταιρισμού.

2. Το Διοικητικό Συμβούλιο πριν από την απόφασή του περί διαγραφής συνεταίρου, τάσσει σ' αυτόν δεκαήμερη προθεσμία για παροχή εξηγήσεων και άρση του λόγου διαγραφής, αν συντρέχει τέτοια περίπτωση.

3. Κατά της απόφασης διαγραφής επιτρέπεται προσφυγή του διαγραφέντος στη Γενική Συνέλευση. Τη διαγραφή στη Γενική Συνέλευση εισηγείται το Διοικητικό Συμβούλιο, που υποχρεούται όπως και η Γενική Συνέλευση να ακούσει προηγουμένως το υπό διαγραφή μέλος.

4. Η απώλεια της ιδιότητας του μέλους που διαγράφεται, επέρχεται με την κοινοποίηση της απόφασης του Διοικητικού Συμβουλίου ή της Γενικής Συνέλευσης, εάν ασκηθεί σ' αυτή.

5. Στα μέλη που διαγράφονται για τους λόγους που αναφέρονται στα εδάφια γ' δ' και ε' της παραγράφου 1 του παρόντος, δεν επιστρέφονται οι υποχρεωτικές μερίδες.

Ά ρ θ ρ ο 12"

1. Σε περίπτωση θανάτου μέλους του Συνεταιρισμού, ο κληρονόμος ή όταν υπάρχουν περισσότεροι κληρονόμοι, αυτός που υποδείχθηκε με έγγραφη συμφωνία του ή όλων, εφόσον έχει τις προϋποθέσεις του νόμου και του καταστατικού να γίνει μέλος, υπεισέρχεται σε όλα τα δικαιώματα και τις υποχρεώσεις του μέλους που πέθανε.

Η δήλωση-αίτηση του κληρονόμου για τη συνέχιση στο πρόσωπό του της συνεταιριστικής ιδιότητας του μέλους που πέθανε, υποβάλλεται στο Διοικητικό Συμβούλιο του

Συνεταιρισμού μέσα σε προθεσμία τεσσάρων (4) μηνών από την ημερομηνία του θανάτου του μέλους.

2. Αν δεν υποδειχθεί, η ονομαστική αξία της μερίδας, όπως τυχόν έχει προσαυξηθεί ή μειωθεί ανάλογα όταν υπάρχει ζημιά, αποδίδεται στους κληρονόμους στο τέλος της διαχειριστικής χρήσης στη διάρκεια της οποίας επήλθε ο θάνατος του μέλους.

Ά ρ θ ρ ο. 13"

Δικαιώματα εξερχόμενων Μελών

1. Ο συνεταίρος που εξέρχεται από το Συνεταιρισμό, δεν μπορεί να ζητήσει την εκκαθάρισή του, ούτε έχει καμιά απαίτηση ή αξίωση πάνω στην περιουσία του. Δικαιούται μόνο στην επιστροφή της υποχρεωτικής συνεταιρικής του μερίδας ή μερίδων, που καταβλήθηκαν απ' αυτόν, όπως έχουν διαμορφωθεί, καθώς και το μέρος από το καθαρό πλεόνασμα της ετήσιας διαχείρισης, αν υπάρχει, που δικαιούται στο τέλος της χρήσης που εξήλθε, αφού αφαιρεθούν και στις δύο περιπτώσεις οι ζημιές των προηγούμενων χρήσεων και οι κρατήσεις για τα αποθεματικά κεφάλαια, που προβλέπονται από το νόμο και το καταστατικό.

2. Η απόδοση της συνεταιριστικής μερίδας και του δικαιώματος από το πλεόνασμα της χρήσης γίνεται μέσα σ' ένα χρόνο από την ημερομηνία που το μέλος έχασε τη συνεταιριστική του ιδιότητα όχι όμως νωρίτερα από έξι μήνες απ' αυτή.

3. Αν μέχρι την οριστική έξοδο του μέλους αποφασισθεί η επιβολή εισφοράς στα μέλη, η απόφαση εφαρμόζεται και σε εκείνους, που έχουν ζητήσει να αποχωρήσουν.

4. Το Διοικητικό Συμβούλιο πάντοτε παίρνει τα κατάλληλα μέτρα για την εξασφάλιση των απαιτήσεων του Συνεταιρισμού έναντι των συνεταίρων, που αποχωρούν ή διαγράφονται καθώς και για την εκπλήρωση όλων των υποχρεώσεών τους απέναντι στο Συνεταιρισμό.

ΚΕΦΑΛΑΙΟ ΤΡΙΤΟ

ΣΥΝΕΤΑΙΡΙΚΗ ΜΕΡΙΔΑ – ΕΥΘΥΝΗ

Α ρ θ ρ ο 14^ο

Συνεταιρική μερίδα

1. Κάθε μέλος συμμετέχει στο Συνεταιρισμό υποχρεωτικά με μια υποχρεωτική συνεταιρική μερίδα και έχει μία ψήφο.

2. Υποχρεωτική συνεταιρική μερίδα ορίζεται σε 569,33 Ευρώ. Η συνεταιρική μερίδα καταβάλλεται σε πέντε (5) ισόποσες ετήσιες δόσεις.

3. Η συνεταιρική μερίδα είναι αδιαίρετη και ίση για όλους τους συνεταίρους.

4. Τα μέλη μπορούν να αποκτήσουν πρόσθετες υποχρεωτικές μερίδας με καταβολή 569,33 Ευρώ για κάθε μία, ανάλογα με το ύψος των συναλλαγών τους με τον Συνεταιρισμό. Ειδικότερα, στο τέλος κάθε λογιστικής χρήσης καταρτίζεται πίνακας των μελών στον οποίο αναγράφεται το ύψος των συναλλαγών κάθε μέλους με τον Συνεταιρισμό και υπολογίζεται ο μέσος όρος. Ο πίνακας αυτός αναρτάται στα γραφεία του Συνεταιρισμού τουλάχιστον ένα μήνα πριν από την ετήσια τακτική Γενική Συνέλευση.

Κάθε πέντε χρόνια αθροίζονται τα ποσά των συναλλαγών κάθε μέλους και υπολογίζεται ο συνολικός μέσος όρος

πενταετίας για το σύνολο των μελών του Συνεταιρισμού. Τα μέλη που πραγματοποίησαν συναλλαγές διπλάσιες του μέσου όρου μπορούν να αποκτήσουν δύο πρόσθετες υποχρεωτικές μερίδες και μία πρόσθετη ψήφο. Τα μέλη που πραγματοποίησαν συναλλαγές πενταπλάσιες και άνω μπορούν αποκτήσουν πέντε πρόσθετες υποχρεωτικές μερίδες και δύο πρόσθετες ψήφους. Η αξία των πρόσθετων υποχρεωτικών μερίδων καταβάλλεται εντός έτους.

Σε περίπτωση που μία επόμενη πενταετία δικαιολογεί μικρότερο αριθμό μερίδων και ψήφων από την προηγούμενη, αξία των πρόσθετων υποχρεωτικών μερίδων, που είχαν αποκτηθεί δεν επιστρέφεται στο μέλος αλλά διατηρείται στο όνομα του μέλους.

Τους όρους καθορισμού των πρόσθετων υποχρεωτικών μερίδων μπορεί να τροποποιεί ή να καθορίζει με απόφασή της η Γενική Συνέλευση των μελών.

5. Οι υποχρεωτικές μερίδες είναι έντοκες. Ο τόκος επί της αξίας της μερίδας θα υπολογίζεται με επιτόκιο το οποίο θα καθορίζει κατ'έτος η Γενική Συνέλευση των μελών, σύμφωνα με τις διατάξεις της κείμενης νομοθεσίας. Ο τόκος θα καταβάλλεται από τον Συνεταιρισμό στα μέλη ανά έτος, από το ταμείο του Συνεταιρισμού ή θα πιστώνεται στα μέλη.

6. Τα μέλη, οι εργαζόμενοι στο Συνεταιρισμό και τρίτοι μπορούν να αποκτήσουν προαιρετικές μερίδες. Το ύψος της προαιρετικής μερίδας ορίζεται σε 569,33 Ευρώ.

Οι προαιρετικές μερίδες επιστρέφονται στους δικαιούχους είτε με πρωτοβουλία του Συνεταιρισμού, ή με αίτηση

των κατόχων εντός εξαμήνου από της υποβολής της αίτησης.

Οι προαιρετικές μερίδες έχουν τα εξής προνόμια:

α) Συμμετοχή κατά προτεραιότητα στα πλεονάσματα, με τη διανομή στις προαιρετικές μερίδες ποσοστού των πλεονασμάτων ανάλογου με την ποσοστιαία συμμετοχή των προαιρετικών μερίδων στο άθροισμα υποχρεωτικών και προαιρετικών μερίδων.

β) Καταβολή τόκου, το ύψος του οποίου καθορίζεται από την Γενική Συνέλευση.

γ) Σε περίπτωση λύσης και εκκαθάρισης του Συνεταιρισμού, οι προαιρετικές μερίδες εξοφλούνται πριν από τις υποχρεωτικές.

7. Σε περίπτωση διάλυσης του Συνεταιρισμού τα μέλη του θεωρούνται πιστωτές για το ποσό των υποχρεωτικών συνεταιρικών μερίδων που έχουν καταβάλει. Αυτές αποδίδονται μετά την εξόφληση όλων των άλλων υποχρεώσεων του Συνεταιρισμού.

8. Η αύξηση ή η μείωση του ύψους της συνεταιρικής μερίδας γίνεται με απόφαση της Γενικής Συνέλευσης.

9. Η μεταβίβαση των συνεταιρικών μερίδων είναι δυνατή μόνο με απόφαση του Διοικητικού Συμβουλίου του Συνεταιρισμού, σε άλλα μέλη του Συνεταιρισμού ή σε πρόσωπο, που έχει τις προϋποθέσεις του άρθρου 5 του παρόντος Καταστατικού.

10. Απαγορεύεται στο Συνεταιρισμός:

α) Να αγοράζει ή να δέχεται σαν ενέχυρο τις μερίδες των μελών του.

β) Να επιστρέφει τη συνεταιρική μερίδα στα μέλη του, αν αυτά δεν έχουν αποχωρήσει.

Ά ρ θ ρ ο 15"

Ευθύνη του Συνεταίρου για υποχρεώσεις του Συνεταιρισμού

1. Η ευθύνη των μελών του Συνεταιρισμού για τις υποχρεώσεις του προς τρίτους είναι επικουρική.

2. Η έκταση της ευθύνης αυτής ορίζεται περιορισμένα μέχρι του τριπλάσιου του ποσού της υποχρεωτικής μερίδας.

3. Κάθε νέο μέλος ευθύνεται, όπως ορίζουν οι προηγούμενες παράγραφοι, και για τις υποχρεώσεις του Συνεταιρισμού, που αναλήφθηκαν πριν από την είσοδό του σ' αυτόν.

4. Η επικουρική ευθύνη των συνεταίρων απέναντι στους δανειστές του Συνεταιρισμού γεννάται μόνο εφόσον οι δανειστές δεν ικανοποιηθούν από τα περιουσιακά στοιχεία του Συνεταιρισμού ή των εγγυητών.

5. Οι συνεταίροι ευθύνονται με τον ίδιο παραπάνω τρόπο και μετά την έξοδό τους από τον Συνεταιρισμό για υποχρεώσεις, που δημιουργήθηκαν, όταν ήταν μέλη ή για προηγούμενες υποχρεώσεις, τις οποίες αποδέχθηκαν κατά την εγγραφή τους.

6. Οι αξιώσεις τρίτων από την ευθύνη των μελών του Συνεταιρισμού κατά τις προηγούμενες παραγράφους του παρόντος καταστατικού παραγράφονται μετά παρέλευση πενταετίας από τη λήξη του έτους μέσα στο οποίο γεννήθηκαν.

7. Η ευθύνη των συνεταίρων παύει οπωσδήποτε, όταν περάσει ένας χρόνος από το πέρας της πτώχευσης ή της εκ-

καθάρισης του Συνεταιρισμού, εκτός αν ασκήθηκε εναντίον τους αγωγή μέσα στο έτος.

8. Δεν απαγγέλλεται προσωπική κράτηση κατά των μελών και των μελών των Οργάνων του Συνεταιρισμού για υποχρεώσεις του Συνεταιρισμού προς τρίτους και προς το Δημόσιο καθώς και για υποχρεώσεις μεταξύ μελών και Συνεταιρισμού.

Ά ρ θ ρ ο 16"

Υποχρεώσεις των Συνεταίρων προς τρίτους

1. Οι δανειστές μέλους του Συνεταιρισμού δεν έχουν κανένα δικαίωμα επί της περιουσίας του Συνεταιρισμού ή των πλεονασμάτων χρήσεων ή των συνεταιρικών μερίδων υποχρεωτικών ή προαιρετικών για οφειλές του μέλους προς αυτούς.

2. Δεν υπόκεινται σε κατάσχεση ή στη λήψη ασφαλιστικών μέτρων για οφειλές των συνεταίρων προς τρίτους:

- Το αντάλλαγμα για τη χρήση των περιουσιακών στοιχείων, που έχουν παραχωρηθεί στο Συνεταιρισμό.
- Τα προϊόντα της παραγωγής των μελών, που παραδόθηκαν στο Συνεταιρισμό για πώληση ή διάθεση στην αγορά αυτούσια ή μετά από μεταποίηση ή επεξεργασία και
- Το τίμημα των παραπάνω προϊόντων.

3. Δεν επιτρέπεται η κατάσχεση στα χέρια του Συνεταιρισμού ως τρίτου:

- Χρημάτων, που έχουν ληφθεί από πιστωτικά ιδρύματα ως δάνειο για λογαριασμό μέλους του ή προο-

ρίζονται για δάνειο προς αυτό, έστω και αν τα χρήματα αυτά τηρούνται στους λογαριασμούς του Συνεταιρισμού επ'ονόματι του μέλους και

- Απαιτήσεων για παροχές σε είδος του Συνεταιρισμού προς τα μέλη του.

ΚΕΦΑΛΑΙΟ ΤΕΤΑΡΤΟ ΟΡΓΑΝΑ ΤΟΥ ΣΥΝΕΤΑΙΡΙΣΜΟΥ

Ά ρ θ ρ ο 17^ο

Όργανα του Συνεταιρισμού είναι:

- Η Γενική Συνέλευση
- Το Διοικητικό Συμβούλιο

Ι. ΓΕΝΙΚΗ ΣΥΝΕΛΕΥΣΗ

Ά ρ θ ρ ο 18^ο

Συγκρότηση - Ψήφοι

1. Η Γενική Συνέλευση αποτελεί το ανώτατο Όργανο του Συνεταιρισμού και απαρτίζεται από όλα τα μέλη του, που έχουν εγγραφεί στο μητρώο του και διατηρούν την ιδιότητα του μέλους. Στη Γενική Συνέλευση μετέχουν όλα τα μέλη, που έχουν εκπληρώσει όλες τις ληξιπρόθεσμες οικονομικές τους υποχρεώσεις προς τον Συνεταιρισμό.

2. Τα μέλη μετέχουν στη Γενική Συνέλευση και ενασκοούν τα δικαιώματα, που έχουν ως συνεταίροι για τις υποθέσεις του Συνεταιρισμού.

3. Στη Γενική Συνέλευση κάθε μέλος έχει μια ψήφο. Συνεταίρος που έχει πρόσθετες υποχρεωτικές μερίδες μπορεί να διαθέτει περισσότερες της μιας ψήφους και μέχρι τρεις.

4. Τα μέλη του Διοικητικού Συμβουλίου δικαιούνται να μετάσχουν στην ψηφοφορία για τα θέματα της απαλλαγής από την ευθύνη τους, μόνο με τις ψήφους που διαθέτουν τα ίδια.

5. Η Γενική Συνέλευση μπορεί ν'αποφασίσει την εκπροσώπηση μέλους με εξουσιοδότηση.

6. Τα νομικά πρόσωπα συμμετέχουν στην Γενική Συνέλευση του Συνεταιρισμού δια του νομίμου εκπροσώπου τους ή από ειδικά για το σκοπό αυτό εξουσιοδοτημένο πρόσωπο

Ά ρ θ ρ ο 19^ο

Αρμοδιότητες

1. Η Γενική Συνέλευση αποφασίζει για κάθε θέμα, για το οποίο δεν προβλέπεται άλλο αρμόδιο Όργανο.

2. Στην αποκλειστική αρμοδιότητα της Γενικής Συνέλευσης ανήκουν:

α) Η τροποποίηση του καταστατικού.

β) Η συγχώνευση ή μετατροπή ή παράταση της διάρκειας και η διάλυση του Συνεταιρισμού.

γ) Η εκλογή και η ανάκληση των μελών του Διοικητικού Συμβουλίου και των αντιπροσώπων σε Συνεταιριστικές Οργανώσεις ανώτερου βαθμού.

δ) Η έγκριση του Ισολογισμού και του Λογαριασμού «Αποτελέσματα Χρήσης», και ο καθορισμός του τρόπου διάθεσης των πλεονασμάτων χρήσης.

ε) Η μεταβολή του ύψους των συνεταιρικών μερίδων.

στ) Η επιβολή εισφοράς στα μέλη του Συνεταιρισμού.

Η επιβάρυνση των μελών από τυχόν ζημιές.

ζ) Η έγκριση του προγράμματος επιχειρηματικής δράσης και ανάπτυξης του Συνεταιρισμού και ο αντίστοιχος προϋπολογισμός.

η) Η έγκριση του ετήσιου Προϋπολογισμού Εσόδων και Εξόδων.

θ) Η απαλλαγή από κάθε ευθύνη των μελών του Διοικητικού Συμβουλίου.

ι) Η ψήφιση Εσωτερικού Κανονισμού Λειτουργίας και του Κανονισμού Υπηρεσιακής Κατάστασης Προσωπικού.

ια) Η απόφαση για την αγορά, την ανέγερση, την υποθήκευση, την ανταλλαγή και την πώληση ακινήτων του Συνεταιρισμού, (η έγκριση ίδρυσης, επέκτασης, εκσυγχρονισμού και μίσθωσης βιοτεχνίας ή βιομηχανίας καθώς και η έγκριση για την σύναψη δανείου για τους σκοπούς αυτούς).

ιβ) Η απόφαση για την επιδίωξη αναγνώρισης του Συνεταιρισμού ως Ομάδας Παραγωγών, για συγκρότηση και λειτουργία από τα μέλη του Συνεταιρισμού Κλαδικών Οργανώσεων Παραγωγής Αγροτικού Συνεταιρισμού (Κ.Ο.Π.Α.Σ.), που αντιστοιχούν στους κλάδους παραγωγής και στα βασικά προϊόντα ή δραστηριότητες του Συνεταιρισμού, και για Ομάδες Κοινής Εκμετάλλευσης (Ο.Κ.Ε.).

ιγ) Ο ορισμός των ελεγκτών του άρθρου 17 του Ν.2180/2000 για την επόμενη οικονομική χρήση και ο καθορισμός της αμοιβής τους.

ιδ) Ο καθορισμός του ανώτατου ποσού και των όρων για τα δάνεια που μπορεί να συνάψει ο Συνεταιρισμός ή να χορηγήσει στα μέλη του.

ιε) Η απόφαση για συμμετοχή του Συνεταιρισμού σε κοινές επιχειρήσεις, σε νομικά πρόσωπα του δημοσίου ή ι-

διωτικού τομέα, σε κοινωφελείς Οργανισμούς, σε Επιχειρήσεις Οργανισμών Τοπικής Αυτοδιοίκησης, σε Συνεταιριστικές Οργανώσεις ανώτερου βαθμού, σε Συνεταιριστικές Εταιρείες, και η αποχώρησή του από αυτές.

ιστ) Η απόφαση για κάθε άλλο θέμα, που ειδικές διατάξεις του νόμου ή του παρόντος καταστατικού ορίζουν αρμόδια τη Γενική Συνέλευση.

3. Η Γενική Συνέλευση μπορεί με απόφασή της να μεταβιβάζει στο Διοικητικό Συμβούλιο την άσκηση των με στοιχεία (ι) και (ια) της προηγούμενης παραγράφου αρμοδιοτήτων.

Α ρ θ ρ ο 20^ο

Σύγκληση

1. Η Γενική Συνέλευση συγκαλείται από το Διοικητικό Συμβούλιο σε τακτική συνεδρίαση μια φορά κάθε χρόνο. Η Συνέλευση πραγματοποιείται πάντοτε στην έδρα του Συνεταιρισμού μέσα σε έξι (6) το πολύ μήνες από την λήξη της χρήσης.

Η πρόσκληση περιέχει τα θέματα της ημερήσιας διάταξης, τον τόπο και την ημερομηνία πραγματοποίησης και την ώρα έναρξης της συνεδρίασης και γνωστοποιείται στα μέλη του Συνεταιρισμού με την αποστολή της τουλάχιστον δέκα (10) ημέρες πριν από την έναρξη της συνεδρίασης.

Η τοιχοκόλληση της πρόσκλησης στο γραφείο του Συνεταιρισμού ή του Κοινοτικού ή Δημοτικού Καταστήματος αντικαθιστά την παραπάνω γνωστοποίηση της πρόσκλησης στα μέλη. Για την τοιχοκόλληση συντάσσεται πρακτικό, που υπογράφεται από τον Πρόεδρο και το Γραμματέα του

Διοικητικού Συμβουλίου του Συνεταιρισμού. Η ημέρα της αποστολής ή τοιχοκόλλησης της πρόσκλησης και της συνεδρίασης της Γενικής Συνέλευσης δεν προσμετρούνται στην παραπάνω προθεσμία των 10 ημερών.

2. Το Διοικητικό Συμβούλιο μπορεί να συγκαλέσει έκτακτη Γενική Συνέλευση του Συνεταιρισμού, όταν συντρέχει θέμα ειδικά προβλεπόμενο από το καταστατικό ή όταν η έκτακτη σύγκληση επιβάλλεται από το συμφέρον του Συνεταιρισμού κατά την κρίση του Συμβουλίου.

3. Η Γενική Συνέλευση συγκαλείται επίσης σε έκτακτη συνεδρίαση μετά από αίτηση του 1/5 των μελών του Συνεταιρισμού. Η αίτηση υποβάλλεται στο Διοικητικό Συμβούλιο και σ' αυτήν αναφέρονται οι λόγοι της έκτακτης σύγκλησης και τα προς σύζήτηση θέματα. Αν το Διοικητικό Συμβούλιο αρνηθεί ή αδρανήσει να συγκαλέσει έκτακτη Γενική Συνέλευση μέσα σε είκοσι (20) ημέρες από την υποβολή της αίτησης, τα παραπάνω μέλη συγκαλούν απ' ευθείας μόνα τους τη Γενική Συνέλευση.

4. Οι προσκλήσεις της Γενικής Συνέλευσης υπογράφονται:

α) Από τον Πρόεδρο ή τον Αντιπρόεδρο του Διοικητικού Συμβουλίου όταν συγκαλείται από το Διοικητικό Συμβούλιο.

β) Από όλους τους συνεταιίρους, που υπέγραψαν την αίτηση έκτακτης σύγκλησης της Γενικής Συνέλευσης στην περίπτωση της παραγράφου 3 του άρθρου αυτού.

Απαρτία

1. Η Γενική Συνέλευση βρίσκεται σε απαρτία, εφόσον κατά την έναρξη της συνεδρίασης είναι παρόντα ή αντιπροσωπεύονται μέλη του Συνεταιρισμού με δικαίωμα ψήφου, τα οποία εκπροσωπούν πλέον του μισού (1/2) του όλου αριθμού των ψήφων. Η ύπαρξη της απαρτίας βεβαιώνεται με την ανάγνωση του καταλόγου των μελών του Συνεταιρισμού, που είναι γραμμένα στο Μητρώο του Συνεταιρισμού. Αν δεν επιτευχθεί απαρτία κατά την έναρξη της συνεδρίασης επαναλαμβάνεται η ανάγνωση του καταλόγου, ύστερα από μία ώρα και εφόσον διαπιστωθεί απαρτία, η συνέλευση εισέρχεται στην ημερήσια διάταξη και έγκυρα παίρνει αποφάσεις πάνω στα θέματά της με την πλειοψηφία των σ' αυτήν εκπροσωπούμενων ψήφων, που προβλέπεται για κάθε περίπτωση στο άρθρο 23.

2. Αν στην πρώτη σύγκληση της Γενικής Συνέλευσης δεν υπάρξει απαρτία τότε η Γενική Συνέλευση συνέρχεται χωρίς νέα πρόσκληση στον ίδιο τόπο, την ίδια ημέρα και ώρα της επόμενης εβδομάδας και με τα ίδια θέματα της ημερήσιας διάταξης. Στην επαναληπτική αυτή συνεδρίαση υπάρχει απαρτία οποιοσδήποτε και αν είναι ο αριθμός των εκπροσωπούμενων σε αυτή ψήφων.

3. Κατ'εξάιρεση αν πρόκειται για αποφάσεις που αφορούν στην:

- μεταβολή του σκοπού του Συνεταιρισμού,
- συγχώνευση με άλλο Συνεταιρισμό
- μετατροπή του Συνεταιρισμού
- διάλυση του Συνεταιρισμού και

- τροποποίηση του Καταστατικού,

η Γενική Συνέλευση βρίσκεται σε απαρτία και συνεδριάζει εγκύρως, εφόσον στην έναρξη της συνεδρίασης είναι παρόντα ή αντιπροσωπεύονται μέλη του Συνεταιρισμού, που έχουν δικαίωμα ψήφου και εκπροσωπούν τουλάχιστον τα δύο τρίτα ($2/3$) του όλου αριθμού των ψήφων. Εάν δεν συντελεστεί η απαρτία αυτή η Γενική Συνέλευση συνέρχεται σε επαναληπτική Συνέλευση, σύμφωνα με τη διαδικασία, που ορίζεται στην προηγούμενη παράγραφο, οπότε βρίσκεται σε απαρτία, εφόσον στην έναρξη της συνεδρίασης είναι παρόντα ή αντιπροσωπεύονται μέλη, που έχουν δικαίωμα ψήφου και εκπροσωπούν τουλάχιστον το μισό ($1/2$) του όλου αριθμού των ψήφων.

Ά ρ θ ρ ο 22°

Συνεδρίαση – Συζήτηση – Ψηφοφορία

1. Στην έναρξη της συνεδρίασης η Συνέλευση εκλέγει από τα μέλη της Πρόεδρο και Γραμματέα, ως και Εφορευτική Επιτροπή που αποτελείται από τρία (3) τουλάχιστον μέλη. Μέχρι την εκλογή του, καθήκοντα Προέδρου της Συνέλευσης ασκεί ο Πρόεδρος του Διοικητικού Συμβουλίου ή αν αυτός απουσιάζει ο Αντιπρόεδρος ή το μεγαλύτερης ηλικίας μέλος του Διοικητικού Συμβουλίου, που παρίσταται ή αν δεν παρίσταται κανένα, ένας από τους παλαιότερους συνεταιίρους που υποδεικνύεται από την πλειοψηφία των παρόντων.

2. Για τη συζήτηση και τις αποφάσεις που παίρνονται κρατούνται πρακτικά από το Γραμματέα, υπογράφονται από

τον Πρόεδρο, το Γραμματέα και τα μέλη της Εφορευτικής Επιτροπής.

3. Η Συνέλευση μπορεί να συζητήσει και να πάρει αποφάσεις μόνο πάνω στα θέματα, που αναγράφονται στην ημερήσια διάταξη και περιέχονται στην πρόσκληση. Ειδικά τα θέματα αναβολής ή διακοπής της Συνέλευσης, σύγκλησης νέας, εκλογής προεδρείου, μεταβολής της σειράς των θεμάτων της ημερήσιας διάταξης δεν είναι αναγκαίο να αναγράφονται στην ημερήσια διάταξη.

4. Οι ψηφοφορίες στις Γενικές Συνελεύσεις διακρίνονται σε φανερές και μυστικές. Οι φανερές μπορεί να γίνουν με έγερση των μελών ή με ανύψωση των χεριών ή με ονομαστική κλήση, ποτέ όμως με βοή. Οι μυστικές ψηφοφορίες γίνονται πάντοτε με ψηφοδέλτια υπό την εποπτεία και τον έλεγχο της Εφορευτικής Επιτροπής. Τα ψηφοδέλτια θεωρούνται έγκυρα εφόσον είναι ομοιόμορφα και δεν περιλαμβάνουν σημεία ή φράσεις άσχετες με το θέμα, που παραβιάζουν κατά την κρίση της Εφορευτικής Επιτροπής τη μυστικότητα της ψηφοφορίας.

5. Ψηφοφορία, που αφορά σε εκλογή του Διοικητικού Συμβουλίου του Συνεταιρισμού ή αντιπροσώπων του Συνεταιρισμού σε ανωτέρου βαθμού Αγροτικές Συνεταιριστικές Οργανώσεις, στις οποίες συμμετέχει ή σε θέματα εμπιστοσύνης προς τη διοίκηση ή απαλλαγή από ευθύνη των μελών του Διοικητικού Συμβουλίου σε έγκριση Ισολογισμού και Απολογισμού και του Πίνακα Αποτελεσμάτων Χρήσης καθώς και σε προσωπικά θέματα είναι μυστική και γίνεται πάντοτε με ψηφοδέλτιο. Η ψηφοφορία πάνω στα άλλα θέματα είναι φανερή.

Η Εφορευτική Επιτροπή φροντίζει κατά τις ψηφοφορίες να απομακρύνονται από την αίθουσα της ψηφοφορίας πρόσωπα που δεν έχουν δικαίωμα ψήφου. Ειδικά τρίτα πρόσωπα απαγορεύεται να παρευρίσκονται κατά τον χρόνο της αποσφράγισης των ψηφοδελτίων και καταμέτρησης μέχρι και την ανακοίνωση των αποτελεσμάτων.

Ά ρ θ ρ ο 23^ο

Απόφαση

1. Η απόφαση της Γενικής Συνέλευσης πάνω στα θέματα της ημερήσιας διάταξης παίρνεται με την απόλυτη πλειοψηφία των σε αυτήν εκπροσωπούμενων ψήφων. Σε περίπτωση ισοψηφίας η ψηφοφορία επαναλαμβάνεται και εάν υπάρχει και νέα ισοψηφία η πρόταση απορρίπτεται. Οι αποφάσεις της Γενικής Συνέλευσης είναι υποχρεωτικές για όλα τα μέλη του Συνεταιρισμού, έστω και αν διαφωνούν ή είναι απόντα.

2. Η Γενική Συνέλευση αποφασίζει με αυξημένη πλειοψηφία των δύο τρίτων (2/3) των ψήφων, που εκπροσωπούνται σε αυτήν, για τη διάλυση του Συνεταιρισμού, για τη μεταβολή του σκοπού του, για τη συγχώνευσή του με άλλο Συνεταιρισμό, για την μετατροπή του, την τροποποίηση του Καταστατικού και για κάθε άλλο θέμα, όπου το παρόν καταστατικό ή ο νόμος απαιτεί αυξημένη πλειοψηφία.

3. Αν τα μέλη του Διοικητικού Συμβουλίου δεν απαλλαγούν από την ευθύνη ή δεν εγκριθεί ο Ισολογισμός, ο Απολογισμός και ο Πίνακας Αποτελεσμάτων Χρήσης, η Γενική Συνέλευση στην ίδια συνεδρίαση, μετά την ανάγνωση της έκθεσης των ελεγκτών, αποφασίζει για την ανάκληση ή

μη των μελών του Διοικητικού Συμβουλίου και εκλογή νέου Διοικητικού Συμβουλίου. Αν τα μέλη του Διοικητικού Συμβουλίου ανακληθούν, η Γενική Συνέλευση στην ίδια συνεδρίαση εκλέγει προσωρινό Διοικητικό Συμβούλιο, το οποίο υποχρεούται μέσα σε προθεσμία είκοσι (20) ημερών να συγκαλέσει Γενική Συνέλευση των μελών του Συνεταιρισμού με θέμα την εκλογή νέου Διοικητικού Συμβουλίου.

4. Απόφαση της Γενικής Συνέλευσης, που λήφθηκε κατά παράβαση των διατάξεων του Νόμου ή του Καταστατικού υπόκειται σε ακύρωση. Για την κήρυξη της ακυρότητας εφαρμόζονται οι διατάξεις του Νόμου 2810/2000.

II. ΔΙΟΙΚΗΤΙΚΟ ΣΥΜΒΟΥΛΙΟ

Ά ρ θ ρ ο 24^ο

Συγκρότηση - Λειτουργία

1. Η Διοίκηση του Συνεταιρισμού ασκείται από το Διοικητικό Συμβούλιο, που αποτελείται από επτά (7) μέλη. Τα μέλη του Διοικητικού Συμβουλίου εκλέγονται από τη Γενική Συνέλευση του Συνεταιρισμού. Η διάρκεια της θητείας του Διοικητικού Συμβουλίου είναι τρία (3) χρόνια. Ο αριθμός μελών του ορίζεται από το καταστατικό και είναι πάντοτε περιττός. Τα μέλη δεν μπορεί να είναι λιγότερα από τρία (3).

2. Στο Διοικητικό Συμβούλιο συμμετέχει ως επιπλέον μέλος του εκπρόσωπος του προσωπικού του Συνεταιρισμού, αν τρεις (3) μήνες πριν από τις εκλογές των μελών του Διοικητικού Συμβουλίου ο αριθμός του τακτικού προσωπικού του Συνεταιρισμού είναι μεγαλύτερος από είκοσι (20) άτομα. Για τον υπολογισμό του αριθμού των μελών του τα-

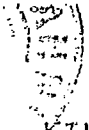

Κτικού προσωπικού δεν λαμβάνονται υπόψη οι εποχιακοί εργάτες ή οι συνδεδεμένοι με σύμβαση έργου ή εργασίας ορισμένου χρόνου με το Συνεταιρισμό, που καλύπτουν ειδικές, έκτακτες, εποχικές ή πρόσκαιρες ανάγκες της Οργάνωσης. Ο εκπρόσωπος του προσωπικού συμμετέχει στο Διοικητικό Συμβούλιο με δικαίωμα ψήφου μόνο σε θέματα προσωπικού, στα οποία δεν συμπεριλαμβάνονται οι με οποιονδήποτε τρόπο προσλήψεις και απολύσεις προσωπικού και τα θέματα, που αφορούν στον Γενικό Διευθυντή.

3. Οι εκλογές για την ανάδειξη των μελών του Διοικητικού Συμβουλίου διεξάγονται και οι Σύμβουλοι εκλέγονται σύμφωνα με τις διατάξεις του άρθρου 30 του παρόντος Καταστατικού.

4. Το Διοικητικό Συμβούλιο μετά την εκλογή του, το αργότερο μέσα σε πέντε (5) ημέρες συνέρχεται και συγκροτείται σε σώμα εκλέγοντας στην πρώτη μετά την εκλογή του συνεδρίαση από τα μέλη του, κατ' απόλυτη πλειοψηφία των συγκροτούντων την απαρτία μελών του, τον Πρόεδρο, τον Αντιπρόεδρο, τον Γραμματέα και τον Ταμία. Την πρωτοβουλία συγκλήσεως έχει ο Σύμβουλος, που πλειοψήφησε. Σε περίπτωση αδικαιολόγητης παραλείψεως η σύγκληση γίνεται από το αμέσως επόμενο. Η κατανομή αξιωμάτων γίνεται με μυστική ψηφοφορία. Τα ανωτέρω αξιώματα δεν συμπίπτουν στο ίδιο πρόσωπο.

5. Σύμβουλοι που λόγω διαρκούς κωλύματός τους απέχουν από τις συνεδριάσεις του Διοικητικού Συμβουλίου για χρονικό διάστημα μεγαλύτερο από πέντε (5) μήνες ή που αδικαιολόγητα δεν προσήλθαν σε πέντε συνεχείς συνεδριά-

σεις του Διοικητικού Συμβουλίου, θεωρούνται ότι παραιτήθηκαν από την ιδιότητα του Συμβούλου.

6. Το Διοικητικό Συμβούλιο συνεδριάζει ύστερα από πρόσκληση του Προέδρου. Το Διοικητικό Συμβούλιο μπορεί να ορίσει τακτές ημέρες συνεδρίασης. Τότε δεν χρειάζεται προηγούμενη πρόσκληση των μελών του. Συγκαλείται επίσης υποχρεωτικά από τον Πρόεδρο ή τον Αντιπρόεδρο όταν το ζητήσουν τρία (3) τουλάχιστον απ'τα μέλη του Διοικητικού Συμβουλίου με έγγραφη αίτηση, η οποία περιέχει το σκοπό και τους λόγους σύγκλησης ως και προτεινόμενη ημερομηνία σύγκλησης. Σε περίπτωση άρνησης ή παράλειψης του Προέδρου ή του Αντιπρόεδρου να συγκαλέσουν Διοικητικό Συμβούλιο, σύμφωνα με την αίτηση, το Διοικητικό Συμβούλιο συγκαλείται με πρόσκληση, που υπογράφουν τέσσερα (4) μέλη.

7. Στις συνεδριάσεις του Διοικητικού Συμβουλίου δεν μπορούν να παραβρίσκονται άλλα μέλη του Συνεταιρισμού εκτός από: α) Υπηρεσιακά στελέχη, συνεταιίροι ή εμπειρογνώμονες ή ειδικοί σύμβουλοι που προσκαλούνται από το Διοικητικό Συμβούλιο.

8. Το Διοικητικό Συμβούλιο βρίσκεται σε απαρτία όταν τα παρόντα ή αντιπροσωπευόμενα μέλη είναι περισσότερα από τα απόντα. Κάθε σύμβουλος μπορεί να είναι αντιπρόσωπος ενός μόνον συμβούλου.

9. Οι αποφάσεις του Διοικητικού Συμβουλίου παίρνονται με απόλυτη πλειοψηφία των παρόντων και αντιπροσωπευομένων μελών. Απόλυτη πλειοψηφία υπάρχει όταν ο αριθμός των θετικών ψήφων είναι μεγαλύτερος του μισού

του αριθμού των ψήφων των παρόντων και αντιπροσωπευμένων μελών του Διοικητικού Συμβουλίου.

10. Τα μέλη του Διοικητικού Συμβουλίου πρέπει να έχουν πλήρη ικανότητα για δικαιοπραξία. Το Δ.Σ. αναλαμβάνει τα καθήκοντά του αμέσως μετά την εκλογή του.

Ά ρ θ ρ ο 25^ο

Αρμοδιότητες

1. Το Διοικητικό Συμβούλιο εκπροσωπεί το Συνεταιρισμό δικαστικά και εξώδικα. Την εκπροσώπησή του αυτή μπορεί να την αναθέτει στον Πρόεδρο ή σε άλλο μέλος του ή στον Γενικό Διευθυντή (Μάνατζερ). Αποφασίζει πάνω σε όλα τα θέματα που αφορούν την διοίκηση, τη διαχείριση της περιουσίας και των υποθέσεών του και γενικά τη λειτουργία του Συνεταιρισμού για την επίτευξη του σκοπού του, μέσα στο πλαίσιο του νόμου, του παρόντος καταστατικού, του Εσωτερικού Κανονισμού Λειτουργίας του Συνεταιρισμού και των αποφάσεων της συνέλευσης των Κ.Ο.Π.Α.Σ. και της Ομάδας Παραγωγών (Ο.Π.).

2. Το Διοικητικό Συμβούλιο:

α) Θέτει σε εφαρμογή τις αποφάσεις της Γενικής Συνέλευσης και φροντίζει για την εκτέλεση των αποφάσεων των Κ.Ο.Π.Α.Σ., των Ο.Π., των αποφάσεων της Διεπαγγελματικής Οργάνωσης, στην οποία ανήκει και εποπτεύει την εφαρμογή τους από τα λοιπά Όργανα και τις υπηρεσίες του Συνεταιρισμού.

β) Συγκαλεί τις τακτικές και τις έκτακτες Γενικές Συνελεύσεις και καθορίζει τα θέματα που θα συζητηθούν σ' αυτές.

γ) Καταρτίζει τον Ισολογισμό και τον Απολογισμό του Συνεταιρισμού και συντάσσει πρόγραμμα εργασιών του επόμενου έτους.

δ) Αποφασίζει για την εγγραφή νέων μελών και τη διαγραφή μελών σύμφωνα με τις διατάξεις του παρόντος.

ε) Αποφασίζει για την αποδοχή καταθέσεων των μελών και την παροχή δανείων σ'αυτά μέσα στα όρια του καταστατικού και των αποφάσεων της Γενικής Συνέλευσης.

στ) Αποφασίζει για τα τρέχοντα έξοδα της Διοίκησης και λειτουργίας του Συνεταιρισμού και ορίζει το ανώτατο χρηματικό ποσό, που ο ταμίας μπορεί να κρατάει στο ταμείο του για τα έξοδα αυτά.

ζ) Αποφασίζει για την αγορά μηχανημάτων, εργαλείων, σκευών και λοιπών κινητών περιουσιακών στοιχείων και παντός αγαθού αναλώσιμου ή όχι για τις ανάγκες του Συνεταιρισμού και των μελών του.

η) Επεξεργάζεται και υποβάλλει για έγκριση στη Γενική Συνέλευση τον Εσωτερικό Κανονισμό Λειτουργίας του Συνεταιρισμού ως και τον Κανονισμό Καταστάσεως Προσωπικού.

θ) Προσλαμβάνει και απολύει το υπαλληλικό, υπηρετικό, εργατικό και εργατοτεχνικό προσωπικό του Συνεταιρισμού.

ι) Ασκει την πειθαρχική εξουσία στο προσωπικό του Συνεταιρισμού κατά τους όρους του Κανονισμού του προσωπικού και του νόμου.

ια) Προσλαμβάνει τον Γενικό Διευθυντή. Η πρόσληψη γίνεται μετά από προκήρυξη, που δημοσιεύεται στον ημερήσιο Τύπο.

ιβ) Το Διοικητικό Συμβούλιο ορίζει τους εκπροσώπους στις Εταιρίες.

3. Το Διοικητικό Συμβούλιο μπορεί να μεταβιβάζει με ειδική απόφασή του την άσκηση αρμοδιοτήτων του σε στέλεχος ή υπάλληλο του Συνεταιρισμού. Ειδικότερα, το Διοικητικό Συμβούλιο μπορεί με απόφασή του να ορίζει Γενικό Διευθυντή (Μάνατζερ), στον οποίο να αναθέτει με σύμβαση την μερική ή ολική άσκηση εξουσιών και αρμοδιοτήτων του, πλην εκείνων που κατά τον νόμο ή το παρόν καταστατικό απαιτούν συλλογική ενέργεια, καθώς και τη γενική διεύθυνση και διαχείριση των υποθέσεων του Συνεταιρισμού. Με απόφαση του Διοικητικού Συμβουλίου καθορίζονται τα δικαιώματα, οι υποχρεώσεις και οι αρμοδιότητες του Γενικού Διευθυντή.

4. Αν ο Πρόεδρος ή μέλος του Διοικητικού Συμβουλίου είναι αντίδικος του Συνεταιρισμού, τον Συνεταιρισμό εκπροσωπεί το, ειδικώς από αυτό, εξουσιοδοτημένο μέλος του, εκτός αν η γενική συνέλευση διορίσει ειδικούς εκπροσώπους.

5. Το Διοικητικό Συμβούλιο μπορεί να συγκροτεί επιτροπές γνωμοδοτικές ή να προσλαμβάνει ειδικούς επιστημονικούς συμβούλους για την υποβοήθηση του έργου του.

6. Αποφασίζει συνομολόγηση συμβάσεων, οι οποίες συνεπάγονται διαρκείς ή μακροχρόνιες υποχρεώσεις για τον Συνεταιρισμό.

7. Μέλος του Δ.Σ. δεν μπορεί να ψηφίζει στις συνεδριάσεις του για θέματα που αφορούν στον ίδιο, στη σύζυγο ή σε συγγενείς του εξ αίματος ή εξ αγχιστείας μέχρι και του δευτέρου βαθμού.

θ) Δίνει προς την Εποπτεύουσα Αρχή και τους Ελεγκτές όλες τις πληροφορίες, που ζητούνται απ'αυτούς.

Άρθρο 27^ο

Ταμίας

1. Ο Ταμίας ενεργεί την ταμειακή εργασία σύμφωνα με το καταστατικό, τον κανονισμό λειτουργίας και τις αποφάσεις του Διοικητικού Συμβουλίου.

Ειδικότερα έχει τα εξής καθήκοντα:

α) Ενεργεί κάθε είσπραξη και πληρωμή με βάση την εντολή του Προέδρου ή του εξουσιοδοτημένο απ'αυτόν προσώπου και κάνει τις απαραίτητες εξοφλήσεις κατά τον Εσωτερικό Κανονισμό Λειτουργίας του Συνεταιρισμού.

β) Εκτελεί κάθε σχετική προς την υπηρεσία του απόφαση του Διοικητικού Συμβουλίου.

γ) Φυλάσσει το περιεχόμενο του Ταμείου, τα χρηματόγραφα και τα αποδεικτικά έγγραφα.

δ) Συντάσσει τις μηνιαίες καταστάσεις του Ταμείου και καταρτίζει με το Λογιστή ή το Γραμματέα τον ετήσιο Ισολογισμό.

ε) Δίνει όλες τις αναγκαίες εξηγήσεις στο Διοικητικό Συμβούλιο.

στ) Καταθέτει σε λογαριασμό καταθέσεων του Συνεταιρισμού κάθε ποσό που υπερβαίνει τις τρέχουσες ανάγκες του Συνεταιρισμού στο Υποκατάστημα Τράπεζας, με την οποία συναλλάσσεται ο Συνεταιρισμός.

2. Με απόφαση του Διοικητικού Συμβουλίου μπορεί τα καθήκοντα του Ταμιά να ανατεθούν σε υπάλληλο του Συνεταιρισμού ή στον Διευθυντή. Τα Δ.Σ. αποφασίζει κατά την

κρίση του, και για την κατάθεση σχετικής εγγύησης από τον υπάλληλο ,

Ά ρ θ ρ ο 28^ο

Ευθύνη-Αποζημίωση μελών Διοικητικού Συμβουλίου

1. Τα μέλη του Διοικητικού Συμβουλίου ευθύνονται σύμμετρα με κάθε ζημιά που προκάλεσαν με υπαιτιότητά τους στο Συνεταιρισμό.

2. Οι αξιώσεις του Συνεταιρισμού παραγράφονται μετά από τρία (3) έτη από την τέλεση της πράξης, εκτός αν πρόκειται για ζημιά από δόλο, οπότε παραγράφονται μετά από δέκα (10) έτη.

3. Η ιδιότητα του μέλους του Δ.Σ. του Συνεταιρισμού είναι άμισθη και τιμητική. Τα μέλη του Διοικητικού Συμβουλίου μπορούν να απασχολούνται με τις υποθέσεις του Συνεταιρισμού. Στην περίπτωση αυτή το Διοικητικό Συμβούλιο με ειδική απόφασή του καθορίζει το είδος της απασχόλησης, την χρονική διάρκεια, τον τόπο παροχής καθώς και αποζημίωση για την απασχόληση του μέλους. Το ύψος των αποζημιώσεων αυτών καθορίζεται από την Γενική Συνέλευση των μελών κατόπιν εισηγήσεως του Διοικητικού Συμβουλίου.

4. Το Διοικητικό Συμβούλιο μπορεί να καθορίζει έξοδα κίνησης και παράστασης για την συμμετοχή των μελών του στις συνεδριάσεις του. Το ύψος των εξόδων κίνησης και παράστασης καθορίζει η Γενική Συνέλευση των μελών μετά από εισήγηση του Διοικητικού Συμβουλίου.

Αντιπρόσωποι

1. Ο Συνεταιρισμός εκλέγει για τη Γενική Συνέλευση της Ένωσης Αγροτικών Συνεταιρισμών, στην οποία είναι μέλος έναν αντιπρόσωπο για κάθε πενήντα (50) μέλη, που είναι γραμμένα στο Μητρώο του. Αν, με την αναλογία αυτή, περισσότερο από είκοσι πέντε (25) μέλη δεν αντιπροσωπεύονται στην Ένωση, εκλέγεται ένας ακόμη αντιπρόσωπος. Κάθε μέλος του Συνεταιρισμού, που έχει γραφθεί μέλος και σ' άλλους συνεταιρισμούς μέλη της ίδιας Ένωσης Αγροτικών Συνεταιρισμών, συμμετέχει σ' ένα μόνο πρωτοβάθμιο Αγροτικό Συνεταιρισμό, για την εκλογή αντιπροσώπων στην Ένωση. Την απόφασή του για συμμετοχή στις αρχαιρεσίες του πρωτοβάθμιου Αγροτικού Συνεταιρισμού της επιλογής του δηλώνει εγγράφως προς όλους τους πρωτοβάθμιους Αγροτικούς Συνεταιρισμούς, στους οποίους έχει γραφθεί.

2. Από την Γενική Συνέλευση του Συνεταιρισμού εκλέγονται οι αντιπρόσωποι στις ανωτέρου βαθμού συνεταιριστικές οργανώσεις, στις οποίες μετέχει ο Συνεταιρισμός. Ο αριθμός των αντιπροσώπων και ο αριθμός των ψήφων κάθε αντιπροσώπου καθορίζεται από τα καταστατικά των εν λόγω Οργανώσεων.

3. Σε κάθε περίπτωση οι αντιπρόσωποι ακολουθούν τη θητεία του Διοικητικού Συμβουλίου του Συνεταιρισμού τους. Αντιπρόσωπος που έχει εκλεγεί μέλος Διοικητικού Συμβουλίου Αγροτικής Συνεταιριστικής Οργάνωσης ανωτέρου βαθμού ή της ΠΑΣΕΓΕΣ, ασκεί τα καθήκοντά του μέχρι τη λήξη της θητείας του Οργάνου στο οποίο είναι μέλος,

πλην αν συντρέξουν οι προϋποθέσεις αυτοδίκαιας έκπτωσης.

Ά ρ θ ρ ο 30

Αρχαιρεσίες

1. Τις εκλογές για την ανάδειξη του Διοικητικού Συμβουλίου και των αντιπροσώπων του Συνεταιρισμού διενεργεί Εφορευτική Επιτροπή, η οποία εκλέγεται από τη Γενική Συνέλευση των μελών και αποτελείται από τρία (3) τουλάχιστον μέλη.

2. Οι εκλογές διεξάγονται με μυστική ψηφοφορία και με ενιαίο ψηφοδέλτιο. Στο ψηφοδέλτιο αναγράφονται με αλφαβητική σειρά τα ονοματεπώνυμα των υποψηφίων για το Διοικητικό Συμβούλιο και των υποψηφίων για τους αντιπροσώπους. Τα ψηφοδέλτια μπορεί να είναι χωριστά για το Δ.Σ. και τους αντιπροσώπους. Η δήλωση υποψηφιότητας κατατίθεται εγγράφως στα γραφεία του Συνεταιρισμού τρεις (3) ημέρες πριν την ημέρα των εκλογών.

3. Ο αριθμός των σταυρών προτίμησης δεν μπορεί να είναι μεγαλύτερος του μισού ($1/2$) του όλου αριθμού των μελών του Διοικητικού Συμβουλίου. Στην περίπτωση, που προκύπτει κλάσμα, ισχύει ο αμέσως επόμενος ακέραιος αριθμός. Ψηφοδέλτια, που περιέχουν αριθμό σταυρών προτίμησης μεγαλύτερο από τον οριζόμενο από το καταστατικό ή χωρίς σταυρό είναι άκυρα.

4. Εκλεγέντες θεωρούνται αυτοί, που συγκέντρωσαν τις περισσότερες ψήφους. Αν υπάρχει ισοψηφία γίνεται κλήρωση. Όσοι δεν εκλεγούν θεωρούνται επιλαχόντες κατά τη σειρά του αριθμού των ψήφων που έλαβαν. Οι επιλαχό-

ντες καταλαμβάνουν κενούμενες θέσεις τακτικών μελών μέχρι τη λήξη της θητείας τους.

5. Τα μέλη της Εφορευτικής Επιτροπής κωλύονται να εκθέσουν υποψηφιότητα για το αξίωμα μέλους Διοικητικού Συμβουλίου ή αντιπροσώπου. Η Εφορευτική Επιτροπή μεριμνά για την διεξαγωγή των εκλογών. Το έργο της αρχίζει από την ανακήρυξη των υποψηφίων για τα διάφορα αξιώματα μετά την προηγούμενη διαπίστωση των σχετικών προϋποθέσεων, που προβλέπει το καταστατικό και ο νόμος. Βασικό έργο της Εφορευτικής Επιτροπής είναι η διαπίστωση στο πρόσωπο των ψηφοφόρων του δικαιώματος του εκλέγειν.

Η Εφορευτική Επιτροπή φροντίζει για την έναρξη των εκλογών στον προγραμματισμένο χώρο και χρόνο, για την αδιάβλητη και ασφαλή διεξαγωγή τους, τη διαπίστωση του αποτελέσματος της ψηφοφορίας και στο τέλος την ανακήρυξη των εκλεγέντων.

Κατά την πορεία των εκλογών κρίνει τις τυχόν υποβαλλόμενες ενστάσεις ή άλλες διαφωνίες, που ανακύπτουν. Στο τέλος της διαδικασίας συντάσσει πρακτικό, το οποίο υπογράφεται από όλα τα μέλη. Το σύνολο του εκλογικού υλικού η Εφορευτική Επιτροπή παραδίδει με πρακτικό στο Διοικητικό Συμβούλιο, το οποίο εκλέγεται.

6. Ανάκληση και ανακατανομή αξιωμάτων των μελών του Δ.Σ. γίνεται κατόπιν αποφάσεως των 2/3 του συνόλου των μελών του. Όταν προκύπτει κλάσμα ισχύει ο αμέσως επόμενος ακέραιος αριθμός.

7. Αν κενωθεί η θέση μέλους του Διοικητικού Συμβουλίου και δεν υπάρχουν επιλαχόντα μέλη, το Διοικητικό

Συμβούλιο, με απόφαση των λοιπών μελών του, συμπληρώνει τη κενή θέση εκλέγοντας σε αυτήν μέλος του Συνεταιρισμού.

Τα ως άνω οριζόμενα μέλη διατηρούν την ιδιότητά τους αυτή μέχρι τη σύγκληση της πρώτης τακτικής ή έκτακτης Γενικής Συνέλευσης, η οποία επικυρώνει την εκλογή τους, ή, σε αντίθετη περίπτωση, εκλέγει νέα μέλη. Σε περίπτωση παραίτησης της πλειοψηφίας ή του συνόλου των μελών του Διοικητικού Συμβουλίου διενεργούνται αρχαιρεσίες.

8. Δεν μπορεί να εκλεγεί μέλος στα όργανα διοίκησης της συνεταιριστικής οργάνωσης όποιος καταδικάσθηκε με τελεσίδικη απόφαση σε οποιαδήποτε ποινή για κλοπή, απάτη, υπεξαίρεση (κοινή ή στην Υπηρεσία), εκβίαση, πλαστογραφία, ψευδορκία, απιστία, δωροδοκία, παράβαση καθήκοντος, υφαρπαγή ψευδούς βεβαίωσης, υπεξαγωγής εγγράφου, λαθρεμπορία και εμπορία ναρκωτικών.

Εάν κατά τη διάρκεια της θητείας του οργάνου διαπιστωθεί για μέλος του η ύπαρξη οποιουδήποτε από τα κωλύματα, που προαναφέρθηκαν, το μέλος αυτό εκπίπτει αυτοδικαίως από μέλος του οργάνου, οπότε εφαρμόζονται οι διατάξεις των παραγράφων 4, εδάφιο β και 7 του παρόντος άρθρου.

Ά ρ θ ρ ο 31

Ειδικές διατάξεις για τα Όργανα Διοίκησης

1. Εισηγητής των θεμάτων στο Διοικητικό Συμβούλιο είναι ο Πρόεδρος του Συνεταιρισμού ή ο νόμιμος αναπληρωτής του ή άλλος σύμβουλος ή ο Γενικός Διευθυντής ή

υπάλληλος του Συνεταιρισμού, που ορίζεται από τον Πρόεδρο ή τον Γενικό Διευθυντή.

2. Χρέη υπηρεσιακού γραμματέα σ' όλα τα συλλογικά όργανα Διοίκησης εκτελεί υπάλληλος του Συνεταιρισμού, που ορίζεται από το Διοικητικό Συμβούλιο.

3. Οι συζητήσεις και οι αποφάσεις, που παίρνονται από το Διοικητικό Συμβούλιο καταχωρούνται σε ειδικά βιβλία πρακτικών συνεδριάσεων, που τηρούνται για το καθένα χωριστά. Τα πρακτικά κάθε συνεδρίασης υπογράφονται από τα μέλη του ήσαν παρόντα σ' αυτή.

4. Τα βιβλία των πρακτικών, προτού να χρησιμοποιηθούν, θεωρούνται στην τελευταία τους σελίδα από την αρμόδια Δ.Ο.Υ.

5. Αντίγραφα ή αποσπάσματα πρακτικών του Διοικητικού Συμβουλίου επικυρώνονται από τον κατά το χρόνο της έκδοσής τους Πρόεδρο του Διοικητικού Συμβουλίου ή το νόμιμο αναπληρωτή του.

6. Τα αναπληρωματικά μέλη του Διοικητικού Συμβουλίου και των αντιπροσώπων παίρνουν τη θέση των τακτικών μελών σε περίπτωση θανάτου, ανάκλησης, παραίτησης, αποχής των τακτικών μελών από την άσκηση των καθηκόντων τους ή έκπτωσής τους σύμφωνα με τις διατάξεις του νόμου και του παρόντος καταστατικού. Σε κάθε περίπτωση τα αναπληρωματικά μέλη συνεχίζουν τη θητεία των μελών που αντικαταστάθηκαν.

ΚΕΦΑΛΑΙΟ ΠΕΜΠΤΟ

ΛΕΙΤΟΥΡΓΙΑ ΤΟΥ ΣΥΝΕΤΑΙΡΙΣΜΟΥ

Άρθρο 32

τους, στην τοποθέτηση στην αγορά ολόκληρης ή μέρους της παραγωγής τους και κάθε άλλη διάταξη που θα χρειάζεται, για την αναγνώριση του Συνεταιρισμού ως Ομάδας Παραγωγών ή των Κ.Ο.Π.Α.Σ. ως Ομάδων Παραγωγών και γενικά για την εφαρμογή των κανονισμών της Ε.Ε.

4.Ο Συνεταιρισμός διεξάγει τις εργασίες του με δικές του υπηρεσίες. Μπορεί όμως να χρησιμοποιήσει τις υπηρεσίες άλλων Αγροτικών Συνεταιριστικών Οργανώσεων ή και τρίτων. Το Διοικητικό Συμβούλιο στις περιπτώσεις αυτές ορίζει την αποζημίωση ή την αμοιβή για τη χρησιμοποίησή τους αυτή στη διεξαγωγή των εργασιών του Συνεταιρισμού.

5.Ο Συνεταιρισμός μπορεί με απόφαση του Διοικητικού Συμβουλίου να επεκτείνει τις εργασίες του και γενικά να παρέχει αγαθά και υπηρεσίες που παρέχονται στα μέλη του και προς πρόσωπα που δεν είναι μέλη του Συνεταιρισμού, με τους όρους που το ίδιο το Διοικητικό Συμβούλιο θα καθορίζει. Σε καμιά όμως περίπτωση οι όροι αυτοί δεν μπορεί να είναι ευνοϊκότεροι από τους όρους που ισχύουν για τα μέλη του.

6.Τρίτοι, που χρησιμοποιούν τις υπηρεσίες του Συνεταιρισμού δεν έχουν κανένα δικαίωμα πάνω στα αποτελέσματα της χρήσης.

7.Ο Συνεταιρισμός ανεξάρτητα προς την παροχή των υπηρεσιών του προς μη μέλη, που προβλέπει η προηγούμενη διάταξη της παρ.5 του παρόντος άρθρου, μπορεί με απόφαση του Διοικητικού Συμβουλίου να παρέχει γενικά τις υπηρεσίες του και να αναλαμβάνει την ενέργεια εργασιών για λογαριασμό του Δημοσίου, ή και κάθε άλλου νομικού προσώπου δημοσίου ή ιδιωτικού δικαίου συμπεριλαμβανο-

μένων και των Αγροτικών Συνεταιριστικών Οργανώσεων και Εταιρειών τους κάθε μορφής, με αμοιβή. Επίσης, με απόφαση του Διοικητικού Συμβουλίου μπορεί να αναπτύσσει ορισμένες δραστηριότητες σχετιζόμενες με την εφαρμογή της γεωργικής και κοινωνικής πολιτικής του κράτους ή των κανονισμών της Ε.Ε. με αμοιβή, εφόσον ήθελαν ανατεθεί σ'αυτόν.

8. Η διαχείριση προϊόντων ή υπηρεσιών εκ μέρους του Συνεταιρισμού μπορεί να γίνεται είτε εξ ονόματος και για λογαριασμό του Συνεταιρισμού με προκαθορισμένους όρους για τα μέλη.

9. Αν δεν έχει εκδοθεί Εσωτερικός Κανονισμός λειτουργίας του Συνεταιρισμού τα πιο πάνω θέματα ρυθμίζονται με αποφάσεις της Γενικής Συνέλευσης των μελών.

Άρθρο 33

Κανόνες παραγωγής και εμπορίας

1. Οι παραγωγοί, μέλη του Συνεταιρισμού υποβάλλουν δηλώσεις σχετικά με την καλλιεργούμενη έκταση, τον προβλεπόμενο όγκο παραγωγής καθώς και τις ποσότητες που έχουν πράγματι συγκομισθεί.

2. Ο Συνεταιρισμός παραλαμβάνει τα προϊόντα, που προσκομίζονται από τα μέλη, αφού προηγηθεί έλεγχος από τα αρμόδια όργανά του της ποιότητας, της καλής κατάστασης κ.λ.π. των προϊόντων, ώστε αυτά να είναι κατάλληλα για την κατά προορισμό χρήση τους.

3. Ο Συνεταιρισμός θεσπίζει ελάχιστα κριτήρια ποιότητας, μεγέθους, συσκευασίας, παρουσίασης και σήμανσης, ανάλογα με τον προορισμό των προϊόντων.

4. Ο συνεταιρισμός βοηθά τα μέλη του με σκοπό την ορθή εφαρμογή των κανόνων που επιβάλλει.

5. Για τα προϊόντα, για τα οποία θα συγκροτηθούν και θα λειτουργήσουν Κ.Ο.Π.Α.Σ. θα ψηφισθεί από τα μέλη τους Ειδικός Κανονισμός λειτουργίας κάθε Κ.Ο.Π.Α.Σ.

Α ρ θ ρ ο 34

Ειδικοί όροι ορισμένων εργασιών

1. Προμήθειες αναγκαιούντων ειδών.

α) Ο Συνεταιρισμός προμηθεύεται και διαθέτει στα μέλη του πρώτες ύλες, ζώα και κάθε είδους παραγωγικά εφόδια ή καταναλωτικά αγαθά, χρήσιμα για τις ανάγκες των εκμεταλλεύσεων ή της οικιακής οικονομίας τους.

β) Τα είδη αυτά μπορεί ο Συνεταιρισμός να τα διαθέτει και προς πρόσωπα, που δεν είναι μέλη του Συνεταιρισμού, με όρους που καθορίζει το Διοικητικό Συμβούλιο.

2. Δάνεια προς το Συνεταιρισμό

Τα δάνεια, που χορηγούνται στο Συνεταιρισμό, για διάφορους γεωργικούς σκοπούς, συνάπτονται από το Διοικητικό Συμβούλιο μέσα στα όρια, που έχει θέσει η Γενική Συνέλευση, ανάλογα με τις ανάγκες του Συνεταιρισμού. Τα δάνεια αυτά παρακολουθούνται σε ειδικούς λογαριασμούς και δεν μπορούν να χρησιμοποιηθούν για την διενέργεια άλλων εργασιών ή για άλλους σκοπούς, εκτός εκείνων για τους οποίους χορηγούνται.

3. Δάνεια προς συνεταίρους

α) Δάνεια χορηγούνται μόνο σε συνεταίρους και με απόφαση του Διοικητικού Συμβουλίου, που καθορίζει και τους βασικούς όρους του δανείου

β) Το Διοικητικό Συμβούλιο μπορεί να εξουσιοδοτήσει τον Πρόεδρο αυτού να εγκρίνει τη χορήγηση δανείων, που δεν υπερβαίνουν ορισμένο ποσό για κάθε συνεταίρο, με την επιφύλαξη της μεταγενέστερης έγκρισης απ' αυτό.

γ) Ο τόκος των δανείων που μπορεί να συνάψει ο Συνεταιρισμός ή να χορηγήσει στα μέλη του, ορίζεται πάντοτε μέσα στα όρια που αποφασίζει η Γενική Συνέλευση. Οι εγγυητές όπου χρειάζονται, πρέπει να είναι συνεταίροι.

δ) Τα δάνεια χορηγούνται κατά κανόνα για παραγωγικούς σκοπούς και χρησιμοποιούνται στη γεωργική εκμετάλλευση του δανειοδοτούμενου συνεταίρου. Δάνεια για καταναλωτικές ανάγκες χορηγούνται μόνο με απόφαση της Γενικής Συνέλευσης, η οποία κάθε χρόνο ορίζει γενικά το ύψος που μπορεί να φθάσουν τα δάνεια αυτά. Επίσης, μπορεί να χορηγείται στα μέλη πίστωση για εφοδιασμό τους με καταναλωτικά και λοιπά αγαθά από τα πρατήρια του Συνεταιρισμού ή της Ένωσης Συνεταιρισμών, στην οποία ανήκει ο Συνεταιρισμός.

Σε περίπτωση έκτακτης ανάγκης οι πιστώσεις αυτές, για καταναλωτικά αγαθά, μπορεί να χορηγούνται και με απόφαση του Διοικητικού Συμβουλίου.

4. Καταθέσεις

α) Ο Συνεταιρισμός δέχεται καταθέσεις από συνεταίρους. Το ανώτατο και κατώτατο όριο καταθέσεων γενικά και για κάθε μέλος χωριστά, η προθεσμία ανάληψής τους και ο τόκος καθορίζονται από τη Γενική Συνέλευση, σύμφωνα με τα ισχύοντα επιτόκια.

β) Ο τοκισμός των καταθέσεων αρχίζει από την επόμενη ημέρα της κατάθεσης, ο δε υπολογισμός του τόκου γί-

γεται στο τέλος του λογιστικού έτους, εκτός αν η Γενική Συνέλευση αποφασίσει τον υπολογισμό του τόκου κάθε εξαμήνου.

γ) Η ανάληψη των καταθέσεων γίνεται ύστερα από προειδοποίηση των καταθετών προ ορισμένου χρόνου, που ορίζεται από τη Γενική Συνέλευση, ανάλογα με το ποσό των αποσυρόμενων χρημάτων. Πριν από την προθεσμία αυτή έχει δικαίωμα το Διοικητικό Συμβούλιο να ειδοποιήσει τους καταθέτες να αποσύρουν τις καταθέσεις τους. Η πρόσκληση γίνεται προσωπικά στον καθένα. Μετά την παρέλευση της προθεσμίας, οι καταθέσεις αυτές παύουν να τοκίζονται.

δ) Σε κάθε καταθέτη δίνεται από το Συνεταιρισμό παραστατικό καταθέσεων ονομαστικά, στο οποίο αναγράφονται οι σχετικές πράξεις καταθέσεων ή αναλήψεων.

ε) Οι ληξιπρόθεσμες οφειλές των συνταίρων βεβαιώνονται και γίνονται απαιτητές με πράξη του Διοικητικού Συμβουλίου.

ΚΕΦΑΛΑΙΟ ΕΚΤΟ

ΕΛΕΓΧΟΣ-ΟΙΚΟΝΟΜΙΚΗ ΔΙΑΧΕΙΡΙΣΗ

Ά ρ θ ρ ο 35

Έ λ ε γ χ ο ς

1. Ο διαχειριστικός, λογιστικός και οικονομικός έλεγχος στο Συνεταιρισμό ασκείται σύμφωνα με το άρθρο 17 του Ν.2810/2000.

2. Οι ελεγκτές και ισάριθμοι αναπληρωτές τους ορίζονται από την προηγούμενη τακτική Γενική Συνέλευση του Συνεταιρισμού. Η αμοιβή των ελεγκτών καθορίζεται με την απόφαση ορισμού τους. Οι ελεγκτές μπορούν να επαναδιο-

ρίζονται, όχι όμως για περισσότερες από πέντε (5) συνεχείς χρήσεις και υποχρεούνται να υποβάλλουν το πόρισμα του ελέγχου στο Διοικητικό Συμβούλιο του Συνεταιρισμού και στην εποπτεύουσα αρχή, το αργότερο είκοσι (20) ημέρες πριν από τη Γενική Συνέλευση.

3. Οι ελεγκτές υποβάλλουν το πόρισμα του ελέγχου στο Διοικητικό Συμβούλιο του Συνεταιρισμού, το οποίο υποχρεούται να το ανακοινώσει στην πρώτη μετά τον έλεγχο Γενική Συνέλευση των μελών της. Αντίγραφο του πορίσματος υποβάλλουν οι ελεγκτές στην εποπτεύουσα αρχή. Το Διοικητικό Συμβούλιο υποχρεούται να καλεί εγγράφως τον ελεγκτή πέντε (5) τουλάχιστον ημέρες πριν από τη συνεδρίαση της Γενικής Συνέλευσης για να παρίσταται σ' αυτήν. Ο ελεγκτής υποχρεούται να παρίσταται στη Γενική Συνέλευση και να παρέχει οποιαδήποτε πληροφορία ή διευκρίνιση του ζητηθεί.

Αν από το πόρισμα του ελέγχου υπάρχουν ενδείξεις ότι έχουν τελεστεί πράξεις, που τιμωρούνται από τις διατάξεις του Ποινικού Κώδικα ή των άλλων ειδικών ποινικών νόμων, οι ελεγκτές υποχρεούνται εντός δέκα (10) ημερών να υποβάλλουν το πόρισμά τους ή τη σχετική έκθεσή τους στην Εισαγγελική Αρχή, και να αναφέρουν στον Υπουργό Γεωργίας τις παραβάσεις του νόμου ή του καταστατικού.

Ο Συνεταιρισμός θέτει στη διάθεση των ελεγκτών κατάλληλο χώρο, όλα τα βιβλία και τα στοιχεία και παρέχει κάθε πληροφορία που χρειάζεται ο ελεγκτής για την εκτέλεση του έργου του. Οι ελεγκτές δικαιούνται κατά την άσκηση των καθηκόντων τους να ελέγχουν τα βιβλία, τους λογαριασμούς και κάθε άλλο στοιχείο του Συνεταιρισμού,

που κρίνεται χρήσιμο για την πλήρη και επιτυχή εκτέλεση του έργου τους.

Οι ελεγκτές ελέγχουν ιδίως:

α) Τη νομιμότητα των αποφάσεων και των πράξεων των θεσμικών Οργάνων του Συνεταιρισμού.

β) Τη λογιστική τάξη και ιδίως αν τηρήθηκαν οι αρχές και οι κανόνες της λογιστικής επιστήμης.

γ) Την οικονομική κατάσταση του Συνεταιρισμού, που προκύπτει από τον έλεγχο των ετήσιων οικονομικών καταστάσεων, τα στοιχεία του Ισολογισμού, του Λογαριασμού «Αποτελέσματα Χρήσης» και των προσαρτημάτων. Στο πόρισμα πρέπει να προσδιορίζεται η πορεία της οικονομικής κατάστασης του Συνεταιρισμού στο πλαίσιο των καταστατικών του σκοπού και των ετησίων προγραμμάτων δράσης του.

δ) Τη διαχειριστική τάξη, όσον αφορά τη νομιμότητα μόνο της πραγματοποίησης των δαπανών και αποσκοπεί κυρίως στη διαπίστωση τυχόν διαπραχθεισών ατασθαλιών, καταχρήσεων ή άλλων παραβάσεων και τον εντοπισμό των υπευθύνων.

4. Οι ελεγκτές με αίτησή τους προς το Διοικητικό Συμβούλιο μπορούν να ζητήσουν τη σύγκληση έκτακτης Γενικής Συνέλευσης, αναφέροντας σε αυτήν τα προς συζήτηση θέματα. Το Διοικητικό Συμβούλιο συγκαλεί υποχρεωτικά τη Γενική Συνέλευση μέσα σε ένα (1) μήνα από την υποβολή της αίτησης, με θέματα αυτά που αναφέρονται στην αίτηση.

Α ρ θ ρ ο 36

Διαχειριστική Χρήση

1. Η διαχειριστική χρήση δεν μπορεί να περιλαμβάνει περισσότερους από δώδεκα (12) μήνες. εξαιρετικώς η πρώτη διαχειριστική χρήση μπορεί να ορίζεται για χρονικό διάστημα μέχρι είκοσι τέσσερις (24) μήνες.

2. Κατά τη λήξη της χρήσης κλείνονται τα βιβλία του Συνεταιρισμού, ενεργείται η απογραφή της περιουσίας του και καταρτίζονται ο Ισολογισμός και ο Λογαριασμός «Αποτελέσματα Χρήσης», που υποβάλλονται από το Διοικητικό Συμβούλιο στην πρώτη μετά το τέλος της χρήσης τακτική Γενική Συνέλευση μαζί με τις αναγκαίες επεξηγηματικές εκθέσεις και τις εκθέσεις λογοδοσίας για τα πεπραγμένα του έτους, που έληξε.

3. Το Διοικητικό Συμβούλιο συντάσσει πρόγραμμα δράσης και ανάπτυξης του Συνεταιρισμού για την επόμενη χρήση, το οποίο συνοδεύεται από Προϋπολογισμό Δαπανών και το υποβάλλει για έγκριση στη Γενική Συνέλευση.

4. Η πρόταση για μη έγκριση από τη Γενική Συνέλευση του Ισολογισμού, του Λογαριασμού Αποτελεσμάτων Χρήσης και του προγράμματος δράσης, πρέπει να είναι ειδικά αιτιολογημένη.

Α ρ θ ρ ο 37

Διαχειριστικό υπόλοιπο-Πλεόνασμα-Κέρδη

1. Αν από τα ακαθάριστα έσοδα της Α.Σ.Ο. αφαιρεθούν οι κάθε είδους δαπάνες, οι ζημίες, οι αποσβέσεις και οι τόκοι των υποχρεωτικών και τών προαιρετικών μερίδων, το υπόλοιπο

3)

που απομένει αποτελεί το διαχειριστικό υπόλοιπο της χρήσης. Το διαχειριστικό υπόλοιπο περιλαμβάνει πλεονάσματα και κέρδη. Τα πλεονάσματα προέρχονται από τις συναλλαγές του Συνεταιρισμού με τα μέλη του. Το πέραν του πλεονάσματος υπόλοιπο λογίζεται ότι προέρχεται από τις συναλλαγές με τρίτους και συνιστά κέρδη. Εάν το καταστατικό προβλέπει συμμετοχή των προαιρετικών μερίδων στα πλεονάσματα ή στα κέρδη ή και στα δύο, τα ποσά που αναλογούν αφαιρούνται πριν από οποιαδήποτε άλλη χρησιμοποίηση των πλεονασμάτων και των κερδών.

2. Από τα πλεονάσματα, πριν από την αφαίρεση ποσού για τις προαιρετικές μερίδες, κρατείται ποσοστό δέκα τοις εκατό (10%) για το σχηματισμό τακτικού αποθεματικού. Η κράτηση αυτή παύει να είναι υποχρεωτική όταν το τακτικό αποθεματικό φθάσει στο ύψος του συνολικού ποσού των υποχρεωτικών μερίδων των μελών του Συνεταιρισμού και επαναφέρεται εάν το τακτικό αποθεματικό υστερήσει έναντι του συνολικού ποσού των υποχρεωτικών μερίδων των μελών. Το μέρος των πλεονασμάτων, που μεταφέρεται στο τακτικό αποθεματικό λογίζεται ως ισόποση εισφορά των μελών.

3. Το υπόλοιπο των πλεονασμάτων, που απομένει μετά την κράτηση της προηγούμενης παραγράφου, διατίθεται για την:

- α) Ανάπτυξη του Συνεταιρισμού
- β) Απόδοση στα μέλη ανάλογα με τις συναλλαγές τους με το Συνεταιρισμό,
- γ) Υποστήριξη άλλων δραστηριοτήτων που εγκρίνονται από τα μέλη.

4. Τα ποσά της περίπτωση β' της προηγούμενης παραγράφου μπορεί, με απόφαση της Γενικής Συνέλευσης, να παραμείνουν στο Συνεταιρισμό ως εξατομικευμένες έντοκες καταθέσεις προθεσμίας των μελών. Το επιτόκιο που καταβάλλεται στην περίπτωση αυτή καθορίζεται με απόφαση της Γενικής Συνέλευσης και δεν μπορεί να υπερβαίνει το επιτόκιο δανεισμού του συνεταιρισμού από τις τράπεζες.

5. Στο τακτικό αποθεματικό περιέρχονται:

α) Τα κέρδη, όπως ορίζονται στην παράγραφο 1, μετά τη φορολόγησή τους.

β) Η κράτηση της παραγράφου 2.

γ) Τα έσοδα που περιέρχονται στο Συνεταιρισμό από χαριστική αιτία.

δ) Κάθε άλλο έσοδο, για το οποίο δεν ορίζεται διαφορετικά από το παρόν.

6. Στο έκτακτο αποθεματικό και ειδικά αποθεματικά περιέρχονται πλεονάσματα χρήσεως εκτός του τακτικού αποθεματικού, σύμφωνα με απόφαση της Γενικής Συνέλευσης.

Ά ρ θ ρ ο 38

Ειδικά Αποθεματικά Κεφάλαια

1. Η Γενική Συνέλευση του Συνεταιρισμού με απόφασή της, που λαμβάνεται με την αυξημένη απαρτία και πλειοψηφία των άρθρων 21 παρ.3 και 23 παρ. 2 του παρόντος καταστατικού, μπορεί, μετά τις κρατήσεις για τακτικό και έκτακτο αποθεματικό και για τις προαιρετικές μερίδες, να διαθέτει από το καθαρό πλεόνασμα της διαχειριστικής χρήσης ποσοστό για το σχηματισμό έκτακτου ή και ειδικών α-

ποθεματικών κεφαλαίων, που προορίζονται για την εξυπηρέτηση ειδικών σκοπών.

2. Στα ειδικά αποθεματικά κεφάλαια περιέρχεται και κάθε έκτακτη εισφορά των συνεταίρων, που επιβάλλεται με απόφαση της Γενικής Συνέλευσης για ορισμένο σκοπό.

3. Η Γενική Συνέλευση μπορεί με απόφασή της, που λαμβάνεται όπως στην παρ.1, να μεταβάλει το σκοπό της χρησιμοποίησης των ειδικών αποθεματικών ή να αποφασίσει την κατάργησή τους. Στην τελευταία περίπτωση ορίζεται και η τύχη του υφιστάμενου κεφαλαίου.

4. Ποσοστό 20% διατίθεται για τον σχηματισμό ειδικού αποθεματικού κεφαλαίου τεχνικών βελτιώσεων, εκπαίδευσης και έρευνας.

5. Ποσοστό 5% διατίθεται για την δημιουργία αποθεματικού κεφαλαίου αποζημιώσεως εξερχομένων υπαλλήλων.

Ά ρ θ ρ ο 39

Έκτακτη Εισφορά

1. Εάν ο Συνεταιρισμός δεν μπορεί να πληρώσει τις οφειλές που έχουν λήξη ή εάν διαπιστωθεί κατά τη σύνταξη του Ισολογισμού ότι το Παθητικό υπερβαίνει το Ένεργητικό κατά το ένα τρίτο του συνολικού ποσού, της ευθύνης όλων των μελών, το Διοικητικό Συμβούλιο είναι υποχρεωμένο να συγκαλέσει αμέσως τη Γενική Συνέλευση με θέμα την επιβολή έκτακτης εισφοράς στα μέλη του.

2. Το Διοικητικό Συμβούλιο στην παραπάνω περίπτωση υποβάλλει στη Γενική Συνέλευση Ισολογισμό και έκθεση για την περιουσιακή κατάσταση του Συνεταιρισμού και

προτείνει το ποσό της έκτακτης εισφοράς, που πρέπει να καταβάλουν τα μέλη.

Για να επιβληθεί η έκτακτη εισφορά στα μέλη, πρέπει η Γενική Συνέλευση ν' αποφασίσει μόνο με την αυξημένη απαρτία και πλειοψηφία των άρθρων 21 παρ. 3 και 23 παρ.2.

Ά ρ θ ρ ο 40

Τηρούμενα Βιβλία

1. Ο Συνεταιρισμός τηρεί τα βιβλία, που προβλέπονται από τον Κώδικα Βιβλίων και Στοιχείων, καθώς και τα παρακάτω, θεωρημένα από την αρμόδια Δ.Ο.Υ. βιβλία:

α) Βιβλίο μητρώου μελών.

β) Βιβλίο πρακτικών των Γενικών Συνελεύσεων και του Διοικητικού Συμβουλίου.

γ) Βιβλίο απογραφής και Ισολογισμού.

δ) Βιβλίο Μητρώου μελών Κλαδικής Οργάνωσης Παραγωγής (ΚΟΠΑΣ) του Συνεταιρισμού, στο οποίο καταχωρούνται τα πιο πάνω στοιχεία.

ε) Βιβλίο πρακτικών Κλαδικής Οργάνωσης Παραγωγής.

στ) Βιβλίο περιουσίας του Συνεταιρισμού, στο οποίο αναγράφονται τα περιουσιακά στοιχεία που αποκτά και κατέχει ο Συνεταιρισμός.

ΚΕΦΑΛΑΙΟ ΕΒΔΟΜΟ

ΕΙΔΙΚΕΣ ΚΑΙ ΤΕΛΙΚΕΣ ΔΙΑΤΑΞΕΙΣ

Ά ρ θ ρ ο 41

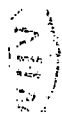

Προσωπικό Συνεταιρισμού

Το προσωπικό του Συνεταιρισμού, τακτικό, έκτακτο, διέπεται από το άρθρο 38 του Ν.2810/2000.

Ά ρ θ ρ ο 42

Δημοσιότητα

Με τη φροντίδα και ευθύνη του Διοικητικού Συμβουλίου αποστέλλονται στην Ένωση Αγροτικών Συνεταιρισμών, στην ΠΑΣΕΓΕΣ και στην Εποπτεύουσα Αρχή και τίθενται στον τηρούμενο απ'αυτές ειδικό φάκελο:

Αντίγραφο της εγκριτικής απόφασης του Ειρηνοδικείου και του Καταστατικού καθώς και κάθε τροποποίηση αυτού.

Ά ρ θ ρ ο 43

Τροποποίηση καταστατικού

1. Η τροποποίηση του παρόντος Καταστατικού γίνεται με απόφαση της Γενικής Συνέλευσης με ονομαστική φανερή ψηφοφορία, εκτός αν η Γενική Συνέλευση θα αποφασίζει διαφορετικά. Η απόφαση για την τροποποίηση του Καταστατικού λαμβάνεται με την αυξημένη απαρτία και πλειοψηφία των άρθρων 21 παρ.3 και 23 παρ. 2 του παρόντος.

2. Κάθε τροποποίηση του παρόντος καταστατικού ισχύει από την ημερομηνία που καταχωρείται η εγκριτική αυτού απόφαση του αρμόδιου Δικαστηρίου στο Ειδικό Μητρώο των Αγροτικών Συνεταιρισμών κάθε βαθμού, που τηρείται στο Ειρηνοδικείο της περιφέρειας του Συνεταιρισμού.

3. Συγχώνευση-Διαδικασία-Μετατροπή-Λύση

Δύο ή περισσότερες Αγροτικές Συνεταιριστικές Οργανώσεις μπορεί να συγχωνευθούν είτε με τη σύσταση νέας συνεταιριστικής οργάνωσης, στην οποία ενσωματώνονται οι συγχωνευόμενες, είτε με την απορρόφηση μιας ή περισσότερων υφιστάμενων συνεταιριστικών οργάνωσεων από άλλη, η οποία ήδη λειτουργεί.

Για τη συγχώνευση απαιτείται:

α) Απόφαση των γενικών συνελεύσεων καθεμίας από τις προς συγχώνευση συνεταιριστικές οργανώσεις, που λαμβάνεται με την εξαιρετική απαρτία και πλειοψηφία, που ορίζεται στις παραγράφους 1 και 2 του άρθρου 21, του νόμου αυτού. Η απόφαση αυτή αφορά την έγκριση του σχεδίου σύμβασης συγχώνευσης και τις, κατά περίπτωση, τροποποιήσεις του καταστατικού, που απαιτούνται για την πραγματοποίηση της συγχώνευσης.

β) Δημοσίευση των αποφάσεων της περιπτώσεως α', περιληπτικά, σε μία εφημερίδα του νομού της έδρας των υπό συγχώνευση συνεταιριστικών οργάνωσεων.

γ) Εκτίμηση των περιουσιακών στοιχείων των συγχωνευομένων Αγροτικών Συνεταιριστικών Οργανώσεων, από επιτροπή εμπειρογνομόνων σύμφωνα με τις διατάξεις του άρθρου 9 του κ.ν. 2190/1920, που ορίζεται έπειτα από κοινή αίτησή τους. Η επιτροπή αυτή εξετάζει τους όρους που περιλαμβάνονται στο σχέδιο σύμβασης της συγχώνευσης και συντάσσει έκθεση προς τις γενικές συνελεύσεις των μελών των προς συγχώνευση οργάνωσεων.

δ) Σύγκληση, μετά από πρόσκληση των διοικητικών συμβουλίων των υπό συγχώνευση συνεταιριστικών οργανώσεων των μελών τους, σε κοινή γενική συνέλευση. Η συνέλευση αυτή εκλέγει το προσωρινό διοικητικό συμβούλιο της νέας οργάνωσης, που προκύπτει από τη συγχώνευση.

ε) Έγκριση του καταστατικού κατά τα οριζόμενα στο άρθρο 1 του νόμου αυτού.

στ) Καταχώρηση στο βιβλίο μητρώου Αγροτικών Συνεταιρισμών του εγκεκριμένου καταστατικού, με μνεία του αριθμού της εγκριτικής απόφασης του δικαστηρίου.

Από την ημερομηνία αυτή συντελείται η συγχώνευση και όλα τα περιουσιακά στοιχεία των συγχωνευομένων αποτελούν περιουσία της νέας συνεταιριστικής οργάνωσης.

Μέσα σε προθεσμία δεκαπέντε (15) ημερών από την καταχώρηση της εγκριτικής απόφασης στο βιβλίο μητρώου, το προσωρινό διοικητικό συμβούλιο συγκαλεί εντός μηνός τα μέλη της νέας συνεταιριστικής οργάνωσης με γενική συνέλευση για την εκλογή του διοικητικού συμβουλίου της συνεταιριστικής οργάνωσης.

Μέλη, που δεν επιθυμούν τη συγχώνευση, μπορεί να προχωρήσουν σύμφωνα με τους όρους του καταστατικού. Η τυχόν υπεραξία, που προκύπτει από την αποτίμηση των περιουσιακών στοιχείων, απαλλάσσεται από κάθε φόρο και τέλος και εγγράφεται σε λογαριασμό του τακτικού αποθεματικού της νέας οργάνωσης.

Η συγχώνευση συνεπάγεται, από την ημέρα που συντελείται, την καθολική διαδοχή της νέας συνεταιριστικής οργάνωσης σε όλα τα δικαιώματα και τις υποχρεώσεις των οργανώσεων που συγχωνεύθηκαν. Η νέα συνεταιριστική ορ-

γάνωση υποκαθίσταται αυτοδικαίως σε όλα γενικά τα δικαιώματα και τις υποχρεώσεις της συγχωνευθείσας οργάνωσης.

Τα μέλη των οργανώσεων που συγχωνεύθηκαν είναι αυτοδικαίως μέλη της νέας οργάνωσης με όλα τα δικαιώματα και τις υποχρεώσεις που ορίζει το νέο καταστατικό.

Οι συνεταιριστικές μερίδες των οργανώσεων που συγχωνεύθηκαν αποτελούν κεφάλαιο της νέας οργάνωσης. Αν οι συνεταιριστικές αυτές μερίδες είναι άνισες, η κοινή γενική συνέλευση της παραγράφου 3 του άρθρου αυτού, με απόφασή της, ορίζει τον τρόπο προσαρμογής των μερίδων που υπολείπονται του ύψους της συνεταιρικής μερίδας της νέας ή της απορροφούσας οργάνωσης.

Η συγχώνευση των οργανώσεων δεν επιφέρει διακοπή των δικών, στις οποίες είναι διάδικοι. Εκκρεμείς δίκες των οργανώσεων που συγχωνεύθηκαν συνεχίζονται από τη νέα οργάνωση.

Οι αγροτικές Συνεταιριστικές Οργανώσεις, που συγχωνεύονται, απαλλάσσονται της υποχρέωσης καταβολής κάθε φόρου, τέλους χαρτοσήμου και φόρου υπέρ τρίτων, που έχει σχέση με τη συγχώνευση. Για το Φόρο Συγκέντρωσης Κεφαλαίου ισχύουν οι διατάξεις του ν.1676/1986 (ΦΕΚ 204 Α').

Οι κάθε είδους φορολογικές απαλλαγές και κίνητρα για την ενίσχυση των συγχωνεύσεων των Α.Σ.Ο., που θεσπίστηκαν και περιλαμβάνονται στις διατάξεις του άρθρου 33 του ν. 2169/1993 (ΦΕΚ 149^{Α'}), όπως αυτός ισχύει σήμερα, εξακολουθούν να ισχύουν.

Δευτεροβάθμια ή τριτοβάθμια Α.Σ.Ο. μπορεί να μετατραπεί σε ανώνυμη Εταιρεία (Α.Ε.) ή Εταιρεία Περιορισμένης Ευθύνης (Ε.Π.Ε.). Η μετατροπή γίνεται με απόφαση της γενικής συνέλευσης, που λαμβάνεται με την εξαιρετική απαρτία και πλειοψηφία που ορίζεται στις παραγράφους 1 και 2 του άρθρου 21.

Κατά τα λοιπά, για τη μετατροπή εφαρμόζονται ανάλογα οι διατάξεις των κ.ν. 2190/1920 και 3190/1955. Στις προερχόμενες από τη μετατροπή Α.Ε. ή Ε.Π.Ε. μπορεί να εισέλθουν και νέοι μέτοχοι ή εταίροι, αντίστοιχα.

4. Πτώχευση-Διαδικασία

Η αγροτική συνεταιριστική οργάνωση κηρύσσεται σε κατάσταση πτώχευσης αν παύσει τις πληρωμές των χρεών της.

Η πτώχευση κηρύσσεται από το Πολυμελές Πρωτοδικείο της έδρας της συνεταιριστικής οργάνωσης μετά από αίτηση:

- α) Οποιοδήποτε πιστωτή, που έχει έννομο συμφέρον.
- β) Του διοικητικού συμβουλίου της Οργάνωσης.
- γ) Των εκκαθαριστών.

Η υπό εκκαθάριση συνεταιριστική οργάνωση κηρύσσεται σε πτώχευση μόνον αν δεν έχει συντελεστεί η διανομή.

Αν υποβληθεί δήλωση παύσης πληρωμών ή αίτηση κήρυξης σε πτώχευση της συνεταιριστικής οργάνωσης από το διοικητικό συμβούλιο ή αν έχει κατατεθεί αίτηση για την κήρυξή της σε πτώχευση από οποιονδήποτε τρίτο, το διοικητικό συμβούλιο ή οι εκκαθαριστές συγκαλούν εντός δέκα (10) ημερών τη γενική συνέλευση με θέμα την επιβολή έ-

κτακτης εισφοράς για να αποφευχθεί η κήρυξη της πτώχευσης.

Στη γενική συνέλευση υποβάλλεται Ισολογισμός και Έκθεση του διοικητικού συμβουλίου για την περιουσιακή κατάσταση της συνεταιριστικής οργάνωσης και την προτεινόμενη έκτακτη εισφορά.

Η γενική συνέλευση με απόφασή της, που λαμβάνεται με τη συνήθη απαρτία και πλειοψηφία, επιβάλλει στα μέλη έκτακτη εισφορά, ανάλογα με τον αριθμό των υποχρεωτικών μερίδων τους και μέσα στα όρια της από το καταστατικό προβλεπόμενης ευθύνης. Η εισφορά αυτή βαρύνει και τα μέλη που αποχώρησαν για οποιονδήποτε λόγο μέσα στο τελευταίο, πριν από την υποβολή της αίτησης, για την κήρυξη της πτώχευσης έτος.

Η εισφορά καταβάλλεται μέσα σε προθεσμία τριάντα (30) ημερών από τη λήψη της απόφασης στη γενική συνέλευση.

Αν η προθεσμία αυτή παρέλθει άπρακτη, το διοικητικό συμβούλιο ή οι εκκαθαριστές υποχρεούνται να υποβάλλουν στο Ειρηνοδικείο πίνακα για την έκτακτη εισφορά. Ο πίνακας κηρύσσεται εκτελεστός από το Ειρηνοδικείο.

Μέσα σε εξήντα (60) ημέρες από την κατάθεση της δήλωσης της προηγούμενης παραγράφου ή από την κοινοποίηση στη συνεταιριστική οργάνωση, της αίτησης για την κήρυξή της σε πτώχευση, της αίτησης για την κήρυξή της σε πτώχευση, το διοικητικό συμβούλιο υποχρεούται να δηλώσει στο Πολυμελές Πρωτοδικείο αν συνεχίζει ή όχι τις πληρωμές.

Το Πολυμελές Πρωτοδικείο προσδιορίζει δικάσιμο για την εκδίκαση της αιτήσεως-δηλώσεως μετά την πάροδο της προθεσμίας της προηγούμενης παραγράφου και αν διαπιστώσει ότι εξακολουθεί η κατάσταση παύσης των πληρωμών, κηρύσσει τη συνεταιριστική οργάνωση σε πτώχευση.

Από την κήρυξή της σε πτώχευση η συνεταιριστική οργάνωση διαλύεται. Η πτώχευση της οργάνωσης δεν συνεπάγεται την πτώχευση των μελών της.

Αν επιτευχθεί πτωχευτικός συμβιβασμός, επικυρώνεται από το Πολυμελές Πρωτοδικείο, οπότε η συνεταιριστική οργάνωση αναβιώνει και συνεχίζει τις εργασίες της.

Μετά την κατάρτιση του συμβιβασμού οι πιστωτές δεν μπορούν να στραφούν κατά των μελών.

Η απόφαση, με την οποία επικυρώνεται ο συμβιβασμός, κοινοποιείται η φροντίδα της οργάνωσης στον ειρηνοδίκη και στην εποπτεύουσα αρχή.

Κατά τα λοιπά έχουν εφαρμογή οι διατάξεις περί πτωχεύσεως του Εμπορικού Νόμου.

Α ρ θ ρ ο 44

Λ ύ σ η

1. Ο συνεταιρισμός λύεται:

α) Με απόφαση της Γενικής Συνέλευσης, που λαμβάνεται με την εξαιρετική απαρτία και πλειοψηφία των παραγράφων 21 παρ. 3 και 23 παρ. 2 αντίστοιχα του παρόντος.

β) Αν κηρυχθεί σε κατάσταση πτωχεύσεως.

γ) Με απόφαση του Πολυμελούς Πρωτοδικείου της έδρας του Συνεταιρισμού μετά από αίτηση του Διοικητικού

Συμβουλίου ή των 2/3 του συνολικού αριθμού των μελών του ή της εποπτεύουσας αρχής.

2. Η αίτηση για τη λύση στην περίπτωση γ' υποβάλλεται από την εποπτεύουσα αρχή, αν η λειτουργία του Συνεταιρισμού απέβη παράνομη ή αν αδράνησε για δύο (2) τουλάχιστον συνεχείς διαχειριστικές χρήσεις ή αν συνάγεται εγκατάλειψη του σκοπού τους, λόγω μειωμένης δραστηριότητάς του. Η απόφαση του Πολυμελούς Πρωτοδικείου υπόκειται σε έφεση.

Ά ρ θ ρ ο 45

Εκκαθάριση

1. Με εξαίρεση την περίπτωση της λύσης του Συνεταιρισμού, που επέρχεται από την κήρυξή του σε κατάσταση πτωχεύσεως κατά την οποία ακολουθείται η διαδικασία του Εμπορικού Νόμου, η λύση ακολουθεί σε κάθε άλλη περίπτωση, το στάδιο της εκκαθάρισης.

2. Η εκκαθάριση διενεργείται από έναν ή περισσότερους ειδικούς εκκαθαριστές, που ορίζονται από την Γενική Συνέλευση. Το νομικό πρόσωπο του λυθέντος Συνεταιρισμού εξακολουθεί να υπάρχει και να λειτουργεί για τις ανάγκες της εκκαθάρισης.

3. Σε περίπτωση θανάτου, παραίτησης ή αδράνεια των εκκαθαριστών, μετά από αίτηση μέλους ή πιστωτή του Συνεταιρισμού, το Μονομελές Πρωτοδικείο της έδρας του Συνεταιρισμού διορίζει άλλους εκκαθαριστές δικάζοντας κατά τη διαδικασία της εκούσιας δικαιοδοσίας.

Ά ρ θ ρ ο 46

Ενέργειες Εκκαθαριστών

1. Οι εκκαθαριστές έχουν υποχρέωση, μόλις αναλάβουν τα καθήκοντά τους, να κάνουν απογραφή της περιουσίας της εκκαθαριζόμενης οργάνωσης και να συντάξουν Ισολογισμό, αντίγραφο του οποίου υποβάλλουν στην Εποπτεύουσα Αρχή.

Αν η εκκαθάριση παρατείνεται, ο Ισολογισμός συντάσσεται στο τέλος κάθε έτους. Ο τελικός Ισολογισμός καταρτίζεται στο τέλος της εκκαθάρισης. Οι εκκαθαριστές γνωστοποιούν τη λύση της Οργάνωσης με τη δημοσίευσή της σε μια ημερήσια εφημερίδα κι αν δεν εκδίδεται τέτοια σε περιοδική εφημερίδα, του Νομού της έδρας της και καλούν τους πιστωτές να αναγγείλουν τις απαιτήσεις τους.

2. Απαιτήσεις πιστωτών κατά της υπό εκκαθάριση οργάνωσης παραγράφονται μετά την πάροδο τριών (3) ετών από την ημερομηνία της δημοσίευσης της λύσεώς της.

3. Από το προϊόν της εκκαθάρισης εξοφλούνται τα ληξιπρόθεσμα χρέη της εκκαθαριζόμενης Οργάνωσης με την ακόλουθη σειρά: προηγείται η εξόφληση των οφειλών προς τους εργαζόμενους και ακολουθεί η εξόφληση των λοιπών δανειστών. Στη συνέχεια, εξοφλούνται οι προαιρετικές μερίδες. Το υπόλοιπο του ενεργητικού που απομένει, διατίθεται βάσει απόφασης Γενικής Συνέλευσης.

Ά ρ θ ρ ο 47

Το Καταστατικό αυτό αποτελείται από 47 άρθρα, διαβάστηκε, συζητήθηκε και ψηφίστηκε κατ'άρθρο και στο σύνολό του από την 31^η Καταστατική Γενική Συνέλευση που

πραγματοποιήθηκε στην έδρα του Συνεταιρισμού στις 29.10.2000 θα ισχύει από την ημέρα της έγκρισής του από το Ειρηνοδικείο και καταχώρησης στο Βιβλίο Μητρώου Αγροτικών Συνεταιρισμών, που τηρείται σ' αυτό.

Μαρκόπουλο, 9/9/2002

Ο ΠΡΟΕΔΡΟΣ

Ο ΓΡΑΜΜΑΤΕΑΣ

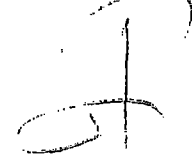
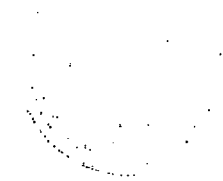
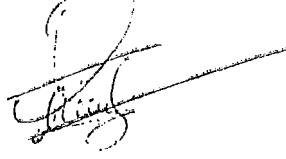

Επιβλέπει η προεδρία των
πρ. των υπ' αριθμό 606/2002
αποφάσεων των Ειρηνοδικείων Κρητίας

Κορωπί 14-2-03

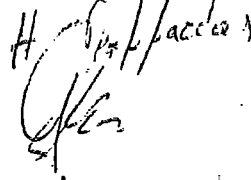
Η Γραμματέας

Ακρίβεια...
Κορωπί την ίδια μέρα
Η Γραμματέας

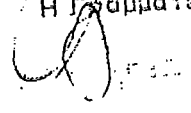

Κορωπί 14-2-03
Η Γραμματέας
ΕΛΕΝΑ ΤΟΚΗ

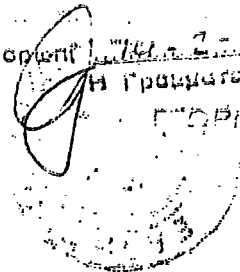

ΕΛΛΗΝΙΚΗ ΔΗΜΟΚΡΑΤΙΑ
ΥΠΟΥΡΓΕΙΟ ΓΕΩΡΓΙΑΣ
ΓΕΝ. Δ/ΝΣΗ : ΓΕΩΡΓΙΚΩΝ ΕΦΑΡΜΟΓΩΝ
& ΕΡΕΥΝΑΣ
Δ/ΝΣΗ : ΑΓΡΟΤΙΚΟΥ ΣΥΝΕΡΓΑΤΙΣΜΟΥ
& ΟΜΑΔΙΚΩΝ ΔΡΑΣΤΗΡΙΟΤΗΤΩΝ
ΤΜΗΜΑ: ΑΓΡΟΤΙΚΩΝ ΣΥΝΕΤΑΙΡΙΣΜΩΝ

Αθήνα, 10 Αυγούστου 2000

Αριθμ. Πρωτ. : 53555

Ταχ. Δ/ση : Μενάνδρου 22
Τ.Θ. 1091-Τ.Κ. 101-10 ΑΘΗΝΑ
Πληροφορίες : Αντ. Σωφρονάς
Ανάργ. Φαγκρίδας
Τηλέφωνο : 5291422
FAX : 5245287

ΠΡΟΣ : ΠΙΝΑΚΑ ΔΙΑΝΟΜΗΣ

ΘΕΜΑ : Εφαρμογή των διατάξεων του Ν. 2810/2000 (ΦΕΚ Β1Α/9.3.2000)
«Αγροτικές Συνεταιριστικές Οργανώσεις».

Για διευκόλυνση κατανόησης και εφαρμογής του Ν. 2810/2000 για τις Αγροτικές Συνεταιριστικές Οργανώσεις (Α.Σ.Ο.), παραθέτουμε κατωτέρω ανάλυση των κυριότερων ρυθμίσεων που διαλαμβάνονται στο νόμο αυτό και που αποτελούν καινοτομίες στην συνεταιριστική νομοθεσία της Χώρας μας.

Η σύνταξη του παρόντος βασίστηκε και σε στοιχεία από την εισηγητική έκθεση του νέου Νόμου.

Όσες διατάξεις δεν αναφέρονται στο παρόν θεωρήθηκαν ως σαφείς και πλήρως κατανοητές και ως εκ τούτου δεν χρήζουν ιδιαίτερης ανάλυσης και ερμηνείας αυτής της Εγκυκλίου.

II. ΑΝΑΛΥΤΙΚΑ ΚΑΤ' ΑΡΘΡΟ

ΚΕΦΑΛΑΙΟ Α'

Γενικές Διατάξεις

Άρθρο 1

Ορισμός – Σκοπός - Νομική Μορφή – Διαβάθμιση – Δραστηριότητες

Στο άρθρο αυτό δίδεται ο ορισμός, ο σκοπός, η νομική μορφή, η διαβάθμιση και οι δραστηριότητες των Αγροτικών Συνεταιριστικών Οργανώσεων (Α.Σ.Ο.). Ο ορισμός στο νόμο για την αγροτική συνεταιριστική οργάνωση είναι απολύτως εναρμονισμένος με τον ορισμό που ισχύει σε παγκόσμιο επίπεδο. Σύμφωνα με τον ορισμό αυτόν, αγροτική συνεταιριστική οργάνωση είναι αυτόνομη ένωση προσώπων, η οποία συγκροτείται εθελοντικά και επιδιώκει, με την αμοιβαία βοήθεια των μελών της, την οικονομική, κοινωνική και πολιτιστική ανάπτυξη και προαγωγή τους, μέσω μιάς συνιδιόκτητης και δημοκρατικά διοικούμενης επιχείρησης.

Στο δεύτερο εδάφιο της παραγράφου 1 απαριθμούνται ενδεικτικά και άλλα συνεταιρισμοί, οι οποίοι σύμφωνα με το νόμο θεωρούνται ως αγροτικοί (αλιευτικοί, κτηνοτροφικοί, πτηνοτροφικοί, μελισσοκομικοί, σηροτροφικοί, δασικοί αγροτουριστικοί, αγροβιοτεχνικοί, οικιακοί και άλλοι συνεταιρισμοί, οποιουδήποτε κλάδου της αγροτικής οικονομίας).

Ο Νόμος αποφεύγει σκοπίμως να απαριθμήσει, έστω και ενδεικτικά, το είδος των δραστηριοτήτων, που θα αναπτύξει ο Συνεταιρισμός για την επίτευξη του σκοπού του. Αυτό συμβαίνει διότι πρέπει να αφεθεί ελεύθερο το πεδίο, ώστε ο συνεταιρισμός να αναπτύξει τη δραστηριότητα του προς όλες τις κατευθύνσεις, που θεωρεί αναγκαίες για να ολοκληρώσει τον σκοπό του, αρκεί η δραστηριότητα αυτή να είναι επιτρεπτή από την κείμενη νομοθεσία.

Οι Α.Σ.Ο. όλων των βαθμίδων, (δηλαδή πρωτοβάθμιες, δευτεροβάθμιες και τριτοβάθμιες, καθώς και οι κοινοπραξίες τους (Κ.Α.Σ.Ο.), αποτελούν νομικά πρόσωπα ιδιωτικού δικαίου και έχουν την εμπορική ιδιότητα.

Άρθρο 2

Περιφέρεια – Έδρα – Επωνυμία

Η Α.Σ.Ο. έχει περιφέρεια οριζόμενη από το καταστατικό της και έδρα τον Δήμο ή την Κοινότητα, όπου είναι εγκατεστημένη η Διοίκησή της.

Ο Νόμος καταργεί πλέον κάθε περιορισμό, που υπήρχε σε προηγούμενους νόμους δίδοντας την δυνατότητα σε κάθε Α.Σ.Ο. να καθορίσει την περιφέρειά της ελεύθερα, ανεξάρτητα από διοικητικές ενότητες.

Στοιχείο υποχρεωτικό της επωνυμίας της Α.Σ.Ο. είναι η ιδιότητά της ως αγροτικής, η έδρα της, καθώς και η διάκρισή της από την επωνυμία άλλης Α.Σ.Ο., με την ίδια περιφέρεια και τον ίδιο σκοπό.

Η επωνυμία χρησιμοποιείται υποχρεωτικά στις συναλλαγές και τις νομικές πράξεις της Α.Σ.Ο. Τα έντυπα της Α.Σ.Ο. αναφέρουν υποχρεωτικά την επωνυμία, την έδρα και τον αριθμό του φορολογικού της μητρώου.

ΚΕΦΑΛΑΙΟ Β΄

ΣΥΣΤΑΣΗ ΑΓΡΟΤΙΚΟΥ ΣΥΝΕΤΑΙΡΙΣΜΟΥ

Άρθρο 3

Όροι σύστασης- Έγκριση – Καταχώρηση καταστατικού

Το άρθρο 3 αναφέρεται στον ελάχιστο αριθμό μελών, που απαιτούνται για τη σύσταση αγροτικού συνεταιρισμού.

Σε αντιδιαστολή με προηγούμενους νόμους, που όριζαν υψηλότερο αριθμό, ο νόμος επαναφέρει τον ελάχιστο αριθμό μελών του νόμου 602/1915, και ορίζει ως ελάχιστο αριθμό τα 7 ιδρυτικά μέλη.

Προηγούμενα νομοθετήματα χρησιμοποίησαν μεγαλύτερο αριθμό μελών στη διάταξη αυτή, για να επιτύχουν τη δημιουργία μεγαλύτερων συνεταιρισμών.

Οι μεγαλύτεροι και επιχειρηματικά βιώσιμοι συνεταιρισμοί είναι πάντα το ζητούμενο. Πρωτεύει όμως η βούληση των μελών να συνεργαστούν και αυτό δεν επιτυγχάνεται με την πίεση του νομοθέτη προς αριθμητική διόγκωση. Η εθελοντική συσπείρωση μεγάλου αριθμού μελών, μπορεί να προέλθει μόνο από κατανόηση των πλεονεκτημάτων που συνδέονται με το μεγάλο επιχειρηματικό μέγεθος και όχι με την υποχρεωτική θέσπιση μεγάλου αριθμού μελών. Τέλος στις περιπτώσεις, που μιά Α.Σ.Ο. προτίθεται να λειτουργήσει π.χ. και ως ομάδα παραγωγών (Ο.Π.), μπορεί να ορίσει στο καταστατικό της ως ελάχιστο αριθμό μελών, εκείνον που προβλέπεται από τον οικείο Κανονισμό της Ε.Ε..

Τα μέλη συντάσσουν και υπογράφουν το καταστατικό, το οποίο υποβάλλεται για έγκριση στο αρμόδιο Ειρηνοδικείο της έδρας του συνεταιρισμού, από το εκλεγέν από τη Γενική Συνέλευση των ιδρυτικών μελών, προσωρινό Διοικητικό Συμβούλιο.

Το καταστατικό που εγκρίνεται από το Ειρηνοδικείο, το οποίο δικάζει κατά τη διαδικασία της εκούσιας δικαιοδοσίας, καταχωρείται στο Βιβλίο Μητρώου Αγροτικών Συνεταιρισμών, που τηρείται σ' αυτό, (το Ειρηνοδικείο).

Αντίγραφο της εγκριτικής αποφάσεως και του καταστατικού αποστέλλεται με επιμέλεια της Γραμματείας του Δικαστηρίου στην Επόπτευσα Αρχή (Υπουργείο Γεωργίας - Διεύθυνση Αγροτικού Συνεργατισμού και Ομαδικών Δραστηριοτήτων).

Από της άνω καταχωρήσεως ο συνεταιρισμός θεωρείται ότι συστάθηκε και αποκτά νομική προσωπικότητα και εμπορική ιδιότητα.

Εάν το Ειρηνοδικείο απορρίψει την αίτηση εγκρίσεως του καταστατικού, χωρεί κατά της απορριπτικής απόφασης έφεση, σύμφωνα με τις διατάξεις της εκούσιας δικαιοδοσίας του Κώδικα Πολιτικής Δικονομίας.

Η τροποποίησή του καταστατικού γίνεται κατά τρόπο ανάλογο προς την έγκριση του αρχικού καταστατικού.

Άρθρο 4

Τύπος – Περιεχόμενο Καταστατικού

Το άρθρο αυτό αναφέρεται στον τύπο και στο περιεχόμενο του καταστατικού, η σύνταξη, του οποίου γίνεται όπως μέχρι σήμερα με ιδιωτικό έγγραφο.

Απαριθμούνται τα στοιχεία, τα οποία πρέπει υποχρεωτικά να γραφούν ή ρυθμιστούν στο καταστατικό και τα οποία τουλάχιστον, είναι:

Το ονοματεπώνυμο, πατρώνυμο ή επωνυμία και κατοικία ή έδρα των ιδρυτικών μελών.

Η επωνυμία, η έδρα και η περιφέρεια του συνεταιρισμού.

Ο σκοπός και οι δραστηριότητες του συνεταιρισμού.

Οι προϋποθέσεις εισόδου, εξόδου και διαγραφής των μελών καθώς και τα δικαιώματα και οι υποχρεώσεις αυτών.

Το ύψος της συνεταιρικής μερίδας, ο αριθμός των πρόσθετων υποχρεωτικών και των προαιρετικών μεριδίων, που μπορεί να αποκτήσει το μέλος, ο τρόπος καταβολής της αξίας τους και η διαδικασία απόδοσης των μεριδίων.

Η έκταση ευθύνης των μελών.

Οι όροι σύγκλησης, λειτουργίας και οι αρμοδιότητες των οργάνων διοίκησης (Γενική Συνέλευση, Διοικητικό Συμβούλιο).

Ο καθορισμός των ελαχίστων ποσοστών επί των πλεονασμάτων χρήσεως για τον σχηματισμό αποθεματικών.

Η χρονική διάρκεια του συνεταιρισμού.

Ο ορισμός προσωρινής διοίκησης, για την έγκριση του καταστατικού και ο χρόνος σύγκλησης της πρώτης Γενικής Συνέλευσης, για την ανάδειξη των οργάνων διοίκησης.

Ο τρόπος ορισμού των ελεγκτών.

Η λύση και η εκκαθάριση του συνεταιρισμού.

Το καταστατικό μπορεί επίσης να προβλέπει και να ρυθμίζει θέματα που δεν ρυθμίζονται με το νόμο.

ΚΕΦΑΛΑΙΟ Γ'

Μέλη – Δικαιώματα – Υποχρεώσεις

Άρθρο 5

Μέλη

Το άρθρο 5 ορίζει ότι μέλη του αγροτικού συνεταιρισμού μπορεί να γίνουν, τα φυσικά πρόσωπα, που έχουν συμπληρώσει το 18^ο έτος της ηλικίας τους (ενήλικοι) και είναι ικανοί για κάθε δικαιοπραξία. Δεν μπορεί να γίνουν μέλη όσοι τελούν υπό δικαστική ή νόμιμη απαγόρευση, ή δικαστική αντίληψη.

Τα μέλη πρέπει να ασχολούνται σε οποιονδήποτε κλάδο της αγροτικής οικονομίας που εξυπηρετείται από τις δραστηριότητες του συνεταιρισμού, πληρούν τους όρους του καταστατικού του και αποδέχονται να χρησιμοποιούν τις υπηρεσίες του.

Η διατύπωση αυτή οδηγεί στη συστράτευση όλων των ενδιαφερομένων για τον ίδιο σκοπό, με τη χρησιμοποίηση των υπηρεσιών, που προσφέρει ο συνεταιρισμός. Ο συνεταιρισμός δεν αποκλείει κανέναν από εκείνους που μπορούν να εξυπηρετηθούν από τις υπηρεσίες που προσφέρει, ούτε προβάλλει τεχνητά εμπόδια, εκτός εάν υπάρχει αντικειμενική αδυναμία να το πράξει, όπως π.χ. χωρητικότητα των εγκαταστάσεων του κτλ..

Από την άλλη πλευρά, δεν μπορεί να γίνει μέλος συνεταιρισμού κάποιος που ενδέχεται να ασχολείται με κάποιο κλάδο της αγροτικής οικονομίας, αλλά η δραστηριότητα του δεν σχετίζεται με τις δραστηριότητες του συνεταιρισμού. Π.χ. Σε ένα συνεταιρισμό πωλήσεως ροδάκινων, δεν μπορεί να γίνει δεκτός ένας κτηνοτρόφος, που η δραστηριότητα του περιορίζεται στην εκτροφή ζώων. Δεν εμποδίζεται όμως αν, εκτός από την εκτροφή ζώων, παράγει και ροδάκινα.

Εκτός από την προσαρμογή προς τις συνεταιριστικές αρχές, η διάταξη που ορίζει ποιοί μπορούν να γίνουν μέλη, έχει λάβει υπόψη την πείρα, που έχει αποκτηθεί. Οι περιοριστικές διατάξεις των προγενέστερων νόμων, έδειξαν ότι όσο περισσότερο εξειδικεύονται οι προϋποθέσεις εγγραφής του μέλους, τόσο αυξάνουν οι δυσκολίες στην εφαρμογή, εξαιτίας αδυναμίας αντικειμενικού ελέγχου, αλλά και λόγω διαχρονικής ασάθειας των κριτηρίων.

Η συμμετοχή ή όχι στον συνεταιρισμό νομικών προσώπων, που ασκούν αγροτική επιχείρηση, που μπορεί να εξυπηρετηθεί από τις υπηρεσίες του συνεταιρισμού, αφήνεται να ρυθμίζεται κάθε φορά από το καταστατικό του συνεταιρισμού. Αυτό που προέχει κάθε φορά είναι η βούληση των μερών προς συνεργασία και όχι η επιβολή.

Άρθρο 6

Εγγραφή – Αποχώρηση – Διαγραφή

Το Διοικητικό Συμβούλιο του Αγροτικού Συνεταιρισμού αποφασίζει αιτιολογημένα, για την αποδοχή ή όχι της αίτησης εγγραφής προσώπου, ως μέλους του συνεταιρισμού, εντός προθεσμίας που ορίζεται από το καταστατικό.

Αν η αίτηση απορριφθεί, ή αν το Διοικητικό Συμβούλιο δεν αποφασίσει εντός της παραπάνω προθεσμίας, ο ενδιαφερόμενος μπορεί να προσφύγει εγγράφως στην πρώτη τακτική Γενική Συνέλευση, η οποία επιλαμβάνεται του αιτήματος και αποφασίζει οριστικά.

Το καταστατικό ορίζει τα κωλύματα για την εγγραφή μέλους, καθώς και τους όρους και τις προϋποθέσεις αποχώρησης και διαγραφής του, την ελάχιστη χρονική διάρκεια της παραμονής του και τους όρους και το χρόνο απόδοσης των συνεταιρικών μεριδίων.

Τα ίδια τα μέλη είναι σε θέση καλύτερα από κάθε άλλον να ρυθμίσουν τα θέματα αυτά, με τρόπο που εξυπηρετεί τους σκοπούς του συνεταιρισμού τους. Αν π.χ. ο συνεταιρισμός ενδιαφέρεται να αναγνωριστεί ως Ομάδα Παραγωγών (Ο.Π.) και για τον σκοπό αυτό απαιτείται ορισμένη χρονική δέσμευση των μελών, αυτή η δέσμευση, ή μεγαλύτερη, μπορεί να προβλεφθεί στο καταστατικό. Για την απόκτηση της ιδιότητας του μέλους απαιτείται εκτός της υποβολής αίτησης εγγραφής και η καταβολή της συνεταιρικής μερίδας, κατά τους όρους του καταστατικού.

Άρθρο 7

Δικαιώματα και υποχρεώσεις μελών

Τα δικαιώματα και οι υποχρεώσεις των μελών προς τον αγροτικό συνεταιρισμό ορίζονται από το καταστατικό, στο οποίο όμως πρέπει υποχρεωτικά να περιλαμβάνονται ορισμένες ρυθμίσεις οι οποίες απαριθμούνται στο νόμο και αφορούν την συμμετοχή των μελών στις Γενικές Συνελεύσεις του συνεταιρισμού, το δικαίωμα του εκλέγειν και εκλέγεσθαι, την συμμετοχή στην διανομή των πλεονασμάτων της διαχειριστικής χρήσεως, τη συμμετοχή του μέλους στις δραστηριότητες και στις συναλλαγές του συνεταιρισμού και τη συμμετοχή προς τις αποφάσεις των συλλογικών οργάνων του συνεταιρισμού, τους όρους του καταστατικού και του εσωτερικού κανονισμού λειτουργίας του.

Με την παράγραφο 2 δίνεται η δυνατότητα επιλογής κυρώσεων, οι οποίες θα προβλεφθούν στο καταστατικό για την περίπτωση, που το μέλος δεν εκπληρώσει τις προς τον συνεταιρισμό υποχρεώσεις του. Οι κυρώσεις αυτές μπορεί να είναι προφανώς πέραν εκείνης της διαγραφής του μέλους.

ΚΕΦΑΛΑΙΟ Δ'

Σχέσεις μελών – συνεταιρισμού

Άρθρο 8

Συνεταιρική μερίδα

Το άρθρο 8 καθορίζει την έννοια της συνεταιρικής μερίδας, σαν όρο που εκφράζει τη συμμετοχή του μέλους στο κεφάλαιο του συνεταιρισμού. Αποτελεί την αφετηρία για τον σχηματισμό του κεφαλαίου της συνεταιριστικής οργάνωσης. Το ύψος της συνεταιρικής μερίδας αφήνεται να το ορίζει το καταστατικό. Οι συνεταιρισμοί, που φιλοδοξούν να αναπτύξουν σημαντικές δραστηριότητες θα χρειαστεί να διαθέτουν και αξιόλογα ίδια κεφάλαια. Διαφορετικά, οι αναπτυξιακές τους δυνατότητες θα είναι περιορισμένες και οι οικονομικές σχέσεις με τους πιστωτές τους θα δυσχεραίνονται.

Επειδή η ανάγκη για κεφάλαια είναι σήμερα περισσότερο, παρά ποτέ πιεστική, το

καταστατικό του συνεταιρισμού μπορεί να προβλέπει την απόκτηση από τα μέλη πρόσθετων υποχρεωτικών μερίδων, ο αριθμός των οποίων, να συναρτάται με το ύψος των συναλλαγών με την οργάνωσή τους.

Στην περίπτωση που το καταστατικό καθιερώσει τις πρόσθετες συνεταιρικές μερίδες με βάση το ύψος των συναλλαγών αλλά, όπως θα διαπιστωθεί στη συνέχεια, και για τη διανομή των πλεονασμάτων, είναι ανάγκη να προσδιορισθεί η έννοια της συναλλαγής των μελών με τον συνεταιρισμό.

Στην έννοια της συναλλαγής περιλαμβάνεται το άθροισμα της αξίας των προϊόντων των εφοδίων και των υπηρεσιών που παρέχονται στα μέλη από το συνεταιρισμό, καθώς και τα προϊόντα που διαθέτουν σ' αυτόν ή μέσω αυτού σε τρίτους. Στην περίπτωση αυτή το καταστατικό ορίζει τις ψήφους που αντιστοιχούν στις πρόσθετες μερίδες. Ο συνολικός αριθμός των ψήφων στις πρωτοβάθμιες συνεταιριστικές οργανώσεις δεν μπορεί, σε καμιά περίπτωση, να υπερβεί τις τρεις (3).

Εκτός από τις πρόσθετες (μερίδες), μπορεί να προβλέπεται από το καταστατικό, με σκοπό την περαιτέρω ενίσχυση της κεφαλαιακής βάσης του συνεταιρισμού και η απόκτηση από τα μέλη, τους εργαζόμενους στο συνεταιρισμό και τρίτους, προαιρετικών μερίδων. Οι όροι και οι προϋποθέσεις για την απόκτηση των προαιρετικών αυτών μερίδων, καθώς και τα τυχόν υπέρ αυτών προνόμια ορίζονται στο καταστατικό. Οι προαιρετικές μερίδες δεν παρέχουν στον κάτοχό τους δικαίωμα ψήφου.

Καινοτομία επίσης του νόμου αποτελεί η δυνατότητα που παρέχει στο καταστατικό να ορίζει ότι οι υποχρεωτικές μερίδες είναι έντοκες. Εάν τα μέλη υιοθετήσουν αυτή την επιλογή, θα ενθαρρυνθούν να καταθέτουν μερίδες μεγαλύτερου ύψους, εφόσον το κεφάλαιο που θα καταθέτουν δεν θα εξανεμίζεται με την μείωση της αγοραστικής αξίας του, στην πορεία του χρόνου. Το καταστατικό επίσης θα ορίζει τον χρόνο και τον τρόπο απόδοσης των τόκων.

Η μεταβολή (αύξηση ή μείωση) της συνεταιρικής μερίδας, γίνεται με απόφαση της Γενικής Συνέλευσης.

Η μεταβίβαση της συνεταιρικής μερίδας, εάν αυτό δεν απαγορεύεται από το καταστατικό, γίνεται με απόφαση του Διοικητικού Συμβουλίου του συν/σμού, σε πρόσωπο που έχει τις προϋποθέσεις να γίνει μέλος (του συν/σμού).

Σε περίπτωση θανάτου του μέλους, η μερίδα μεταβιβάζεται σε κληρονόμο που έχει τις προϋποθέσεις να γίνει μέλος, ή αποδίδεται στους κληρονόμους στο τέλος της χρήσης, στην ονομαστική της αξία, όπως τυχόν έχει προσαυξηθεί ή μειωθεί ανάλογα, όταν υπάρχει ζημία.

Άρθρο 9

Ευθύνη και υποχρεώσεις των μελών προς τρίτους

Η ευθύνη των μελών του αγροτικού συνεταιρισμού για τις υποχρεώσεις αυτού προς τρίτους περιορίζεται στο όριο, το οποίο θα ορισθεί από το καταστατικό. Η ευθύνη είναι επικουρική, διότι ανακύπτει μόνο όταν ο ίδιος ο συνεταιρισμός αδυνατεί αντικειμενικά να ανταποκριθεί προς τις υποχρεώσεις του. Η έννοια της ευθύνης συνδέεται μόνο με τις υποχρεωτικές και τις πρόσθετες μερίδες και όχι με τις προαιρετικές.

Απακλείεται, ως μέσον εκτέλεσης, η προσωπική κράτηση των συνεταιριών για τα χρέη του συνεταιρισμού.

ΚΕΦΑΛΑΙΟ Ε'

ΔΙΟΙΚΗΣΗ ΤΩΝ ΑΓΡΟΤΙΚΩΝ ΣΥΝΕΤΑΙΡΙΣΤΙΚΩΝ ΟΡΓΑΝΩΣΕΩΝ

Άρθρο 10

Γενική Συνέλευση – Αρμοδιότητες – Σύγκληση

Η Γενική Συνέλευση συγκροτείται από τα μέλη του συνεταιρισμού, τα οποία έχουν

εκπληρώσει όλες τις ληξιπρόθεσμες οικονομικές τους υποχρεώσεις προς τον συνεταιρισμό. Με τη διάταξη αυτή αποκλείονται από την συμμετοχή τους στις εργασίες και στη λήψη αποφάσεων από τη Γενική Συνέλευση τα ασυνεπή προς τις υποχρεώσεις τους μέλη, για να μη επηρεάζουν με την ψήφο τους αποφάσεις που αφορούν στα συνεπή μέλη. Στην παρ. 2 του άρθρου αναφέρονται οι αποκλειστικές αρμοδιότητες της Γενικής Συνέλευσης. Η Γενική Συνέλευση αποφασίζει και για κάθε θέμα, για το οποίο δεν προβλέπεται άλλο αρμόδιο όργανο.

Η διαδικασία σύγκλησης της Γενικής Συνέλευσης και διεύθυνσης των εργασιών της, ρυθμίζεται από το καταστατικό.

Η Γενική Συνέλευση διακρίνεται σε Τακτική και Έκτακτη.

Η Γενική Συνέλευση συγκαλείται από το Διοικητικό Συμβούλιο σε τακτική σύνοδο μία φορά το χρόνο και συνεδριάζει στην έδρα του συνεταιρισμού μέσα σε έξι (6) το πολύ μήνες από τη λήξη της χρήσεως.

Το Διοικητικό Συμβούλιο μπορεί να συγκαλεί έκτακτη Γενική Συνέλευση για λόγους, που προβλέπονται από το νόμο ή το καταστατικό, ή όταν αυτό επιβάλλεται από το συμφέρον του συνεταιρισμού.

Επίσης το ένα πέμπτο (1/5) των μελών του συνεταιρισμού μπορεί να ζητήσει από το Διοικητικό Συμβούλιο τη σύγκληση έκτακτης Γενικής Συνέλευσης, αναφέροντας υποχρεωτικά στην αίτησή του τα προς συζήτηση θέματα.

Αν το Διοικητικό Συμβούλιο δεν συγκαλέσει τη Γενική Συνέλευση μέσα σε είκοσι (20) ημέρες από την υπόβολή της αίτησης, τα παραπάνω μέλη έχουν το δικαίωμα σύγκλησής της.

Άρθρο 11

Απαρτία

Απαρτία υπάρχει όταν κατά την έναρξη της συνεδρίασης τα παρόντα μέλη, που έχουν δικαίωμα ψήφου εκπροσωπούν πλέον του 1/2 του συνόλου των ψήφων. Αν δεν επηρευθεί απαρτία, η Γενική Συνέλευση συνέρχεται μετά μία εβδομάδα και έχει απαρτία οποιοσδήποτε και αν είναι ο αριθμός των ψήφων που εκπροσωπούνται.

Για τα πλέον σημαντικά για τον συνεταιρισμό θέματα, όπως η μεταβολή του σκοπού, η συγχώνευση με άλλον συνεταιρισμό ή η μετατροπή και η διάλυση του συνεταιρισμού, προβλέπεται η ύπαρξη αυξημένης απαρτίας, τόσο κατά την πρώτη (2/3), όσο και κατά την επαναληπτική (1/2).

Το καταστατικό μπορεί να ορίζει και άλλα συγκεκριμένα θέματα, στα οποία για τη λήψη αποφάσεων, απαιτείται η παραπάνω αυξημένη απαρτία.

Άρθρο 12

Απόφαση

Οι αποφάσεις στη Γενική Συνέλευση λαμβάνονται με απόλυτη πλειοψηφία των ψήφων, που εκπροσωπούνται σ' αυτή και, όπως είναι επόμενο, δεσμεύουν όλα τα μέλη ανεξαιρέτως, έστω και αν διαφωνούν ή ήταν απόντα κατά τη λήψη της απόφασης. Αυξημένη πλειοψηφία δύο τρίτων (2/3) των ψήφων απαιτείται για τα θέματα για τα οποία απαιτείται και αυξημένη απαρτία, δηλαδή για τη μεταβολή του σκοπού του συνεταιρισμού, τη συγχώνευση με άλλον συνεταιρισμό, τη μετατροπή και για τη διάλυση του συνεταιρισμού. Πέραν αυτών, αφήνεται στο καταστατικό να ορίσει και άλλα θέματα για τα οποία απαιτείται αυξημένη πλειοψηφία.

Η παράγραφος 3 του άρθρου, ορίζει τα θέματα, για τα οποία απαιτείται μυστική ψηφοφορία. Αυτά είναι οι αρχαιρεσίες, η απαλλαγή από την ευθύνη των μελών του

Διοικητικού Συμβουλίου, ή έγκριση του ισολογισμού, του απολογισμού και του πίνακα αποτελεσμάτων χρήσης, καθώς και η ψηφοφορία επί προσωπικών θεμάτων. Η ίδια παράγραφος ρυθμίζει και το θέμα της μη απαλλαγής από την ευθύνη των μελών του Διοικητικού Συμβουλίου, ή μη έγκρισης του ισολογισμού, του απολογισμού και του πίνακα αποτελεσμάτων χρήσης. Στην περίπτωση αυτή, η Γενική Συνέλευση, μετά από ακρόαση της έκθεσης των ελεγκτών αποφασίζει, στην ίδια συνεδρίαση, για την ανάκληση ή μη των μελών του Διοικητικού Συμβουλίου. Εφόσον αποφασιστεί ανάκληση η Γενική Συνέλευση στην ίδια συνεδρίαση εκλέγει προσωρινό διοικητικό συμβούλιο, το οποίο υποχρεούται εντός 20 ημερών να συγκαλέσει τη Γενική Συνέλευση των μελών, με θέμα την εκλογή νέου Διοικητικού Συμβουλίου.

Σύμφωνα με την παρ. 4, τα μέλη του Διοικητικού Συμβουλίου δικαιούνται να μετέχουν στην ψηφοφορία στα θέματα απαλλαγής από την ευθύνη τους μόνο με τις ψήφους που διαθέτουν. Δηλαδή δεν μπορούν στην περίπτωση αυτή να εκπροσωπούν και άλλους συνεταιίρους.

Άρθρο 13

Προσβολή αποφάσεων Γενικών Συνελεύσεων.

Οι αποφάσεις της Γενικής Συνέλευσης, που αντιβαίνουν στο νόμο και στο καταστατικό είναι άκυρες. Η ακυρότητα κηρύσσεται από το Μονομελές Πρωτοδικείο, μετά από αίτηση κάθε μέλους ή τρίτου, που έχει έννομο συμφέρον, εντός προθεσμίας είκοσι (20) ημερών από τη λήψη της απόφασης. Η απόφαση αυτή υπόκειται σε έφεση.

Άρθρο 14

Διοικητικό Συμβούλιο

Το Διοικητικό Συμβούλιο εκλέγεται από τη Γενική Συνέλευση για θητεία, που ορίζεται από το καταστατικό, μεταξύ δύο και τεσσάρων ετών. Ο αριθμός των μελών του Διοικητικού Συμβουλίου ορίζεται επίσης από το καταστατικό, είναι περιττός και όχι μικρότερος από 3 μέλη.

Αν τρεις (3) μήνες πριν από την εκλογή των μελών του Διοικητικού Συμβουλίου, ο αριθμός του τακτικού προσωπικού του συνεταιρισμού είναι μεγαλύτερος από είκοσι (20), στο Διοικητικό Συμβούλιο μετέχει, ως επιπλέον μέλος του, εκπρόσωπος του παραπάνω προσωπικού. Ο εκπρόσωπος αυτός συμμετέχει με δικαίωμα ψήφου μόνο σε θέματα προσωπικού.

Το Διοικητικό Συμβούλιο εκπροσωπεί το συνεταιρισμό δικαστικώς και εξωδίκως. Την εκπροσώπησή του αυτή μπορεί να την αναθέτει στον Πρόεδρο, σε άλλο μέλος του, ή στο Γενικό Διευθυντή (Μάνατζερ). Επίσης μπορεί να αναθέτει την άσκηση αρμοδιοτήτων του σε μέλος του, σε στέλεχος ή σε υπάλληλο του συνεταιρισμού.

Το καταστατικό μπορεί να προβλέπει τη δυνατότητα ορισμού, από το Διοικητικό Συμβούλιο, Γενικού Διευθυντή (Μάνατζερ), στον οποίο να αναθέτει, με σύμβαση διαχείρισης, την μερική ή ολική άσκηση των εξουσιών και αρμοδιοτήτων του Διοικητικού Συμβουλίου, πλην εκείνων που κατά το νόμο ή το καταστατικό απαιτούν συλλογική ενέργεια. Τα σχετικά με τη σύμβαση διαχείρισης υπόκεινται σε προηγούμενη έγκριση από τη Γενική Συνέλευση.

Η δυνατότητα που παρέχει ο νόμος στο καταστατικό για την εκχώρηση των αρμοδιοτήτων σε Γενικό Διευθυντή (Μάνατζερ), αποβλέπει στη διευκόλυνση των συνεταιριστικών επιχειρήσεων να χρησιμοποιούν έμπειρα επαγγελματικά στελέχη, τα οποία θα διαχειρίζονται τις υποθέσεις της συνεταιριστικής επιχείρησης με ταχύτητα, ευελιξία και ειδική κατάρτιση, ώστε να ισχυροποιείται η ανταγωνιστικότητά τους στην αγορά. Στην περίπτωση που οι διοικήσεις θα αξιοποιήσουν αυτή τη δυνατότητα, η διαχείριση θα γίνεται υπό την επίβλεψη του Διοικητικού Συμβουλίου, το οποίο θα τηρείται ενήμερο, σύμφωνα με τους όρους της σύμβασης διαχείρισης. Οι συνεταιρισμοί σήμερα, ως επιχειρηματικές –

οικονομικές μονάδες, έχουν την ανάγκη να προσφύγουν όλο και περισσότερο στη στήριξη των επιχειρηματικών τους πρωτοβουλιών από ειδικευμένα στελέχη, στα οποία παρέχουν εκτεταμένες αρμοδιότητες και από τα οποία ζητούν αντίστοιχες ευθύνες.

Το Διοικητικό Συμβούλιο αποφασίζει με την απόλυτη πλειοψηφία των παρόντων μελών. Σε περίπτωση ισοψηφίας δεν προβλέπεται να υπερισχύει η ψήφος του προέδρου, όπως σε προηγούμενους νόμους, διότι μια τέτοια διάταξη, παρά το ότι ίσως θα διευκόλυνε τη λήψη αποφάσεων, έχει κριθεί ως μη σωστή, διότι παραβιάζει την ισοδυναμία των ψήφων.

Άρθρο 15

Αρχαιρείες

Η εκλογή των μελών του Διοικητικού Συμβουλίου διενεργείται από Εφορευτική Επιτροπή με μυστική ψηφοφορία και με ενιαίο ψηφοδέλτιο στο οποίο αναγράφονται οι υποψήφιοι με αλφαβητική σειρά. Ο αριθμός των σταυρών προτίμησης καθορίζεται υποχρεωτικά από το καταστατικό και δεν μπορεί να είναι μεγαλύτερος από το μισό του αριθμού των μελών του Διοικητικού Συμβουλίου. Εκλέγονται εκείνοι που συγκεντρώνουν τις περισσότερες ψήφους και οι υπόλοιποι θεωρούνται επιλαχόντες, κατά τη σειρά του αριθμού ψήφων που έλαβαν.

Είναι χαρακτηριστικό του νόμου ότι δεν περιέχει διάταξη σχετική με την εκλογή Εποπτικού Συμβουλίου, όπως συνέβαινε με όλους τους προηγούμενους νόμους. Αυτό δεν αποτελεί παράλειψη, αλλά αναγνώριση μιας πραγματικότητας. Με την πολυπλοκότητα που απέκτησαν σήμερα οι οικονομικές δοσοληψίες και οι νομοθετικές ρυθμίσεις, είναι πρακτικά δυσχερές και εξειδικευμένο το έργο ενός Εποπτικού Συμβουλίου, αφού απαιτεί τη σύμπραξη ειδικών. Ο ελεγκτικός μηχανισμός που προβλέπεται από το νόμο, κρίνεται κατάλληλος και επαρκής για τη διασφάλιση των συμφερόντων των μελών.

Εξάλλου, στις περισσότερες Ευρωπαϊκές Χώρες και για όλες τις κατηγορίες των συνεταιρισμών - όχι μόνο των αγροτικών - ο έλεγχος νομιμότητας και διαχειριστικής τάξεως, διενεργείται από εξειδικευμένα όργανα.

ΚΕΦΑΛΑΙΟ ΣΤ'

ΕΠΟΠΤΕΙΑ – ΕΛΕΓΧΟΣ

Άρθρο 16

Κρατική Εποπτεία

Η εποπτεία αναφέρεται στη σύννομη λειτουργία και στην υποβοήθηση του έργου των Αγροτικών Συνεταιριστικών Οργανώσεων. Στην εποπτεία περιλαμβάνονται μεταξύ άλλων η τήρηση των διατάξεων των νόμων και του καταστατικού, η εφαρμογή των αποφάσεων της Γενικής Συνέλευσης, η εξακρίβωση της καταβολής της αξίας των συνεταιρικών μερίδων ή των άλλων οικονομικών υποχρεώσεων των μελών, καθώς και η εξακρίβωση της αληθείας του ισολογισμού, των λοιπών ετήσιων οικονομικών καταστάσεων και των τηρούμενων βιβλίων.

Η εποπτεία των Αγροτικών Συνεταιριστικών Οργανώσεων ασκείται από τον Υπουργό Γεωργίας, ή από εξουσιοδοτημένα από αυτόν όργανα του Υπουργείου Γεωργίας. Μπορεί επίσης να ανατίθεται, με απόφαση του Υπουργού Γεωργίας και σε Ορκωτούς Ελεγκτές, ή σε ελεγκτές πτυχιούχους ανωτάτων σχολών, με άδεια άσκησης οικονομολογικού επαγγέλματος, από το Οικονομικό Επιμελητήριο Ελλάδος, σύμφωνα με τις διατάξεις του άρθρου 2 του Π.Δ. 475/1991.

Εξειδίκευση του εύρους, του περιεχομένου, του τρόπου άσκησης, των οργάνων, των υποχρεώσεων των εποπτευομένων οργανώσεων και των ευθυνών των εποπτικών οργάνων, θα γίνει με Προεδρικό Διάταγμα, που θα εκδοθεί με πρόταση του Υπουργού Γεωργίας. Συναφή θέματα και λεπτομέρειες θα ρυθμισθούν με Αποφάσεις του Υπουργού Γεωργίας. Καταργείται η εκλογή μελών Εποπτικού Συμβουλίου.

Άρθρο 17

Έλεγχος

Οι διατάξεις για τον έλεγχο των Α.Σ.Ο. που θεσπίζονται με το νέο νόμο, είναι τελείως διαφορετικές από τις διατάξεις προηγούμενων νόμων, που θέσπιζαν ιδιαίτερο όργανο ελέγχου, το Σώμα Ειδικών Ελεγκτών Αγροτικών Συνεταιριστικών Οργανώσεων.

Ο έλεγχος, με βάση τις διατάξεις του νέου νόμου, είναι διαχειριστικός, λογιστικός και οικονομικός και ασκείται :

α) Στις Α.Σ.Ο., για τις οποίες συντρέχουν οι προϋποθέσεις ελέγχου των Ανωνύμων Εταιριών, με βάση τα προς εκτέλεση του κ.ν. 2190/1920 εκδοθέντα ή εκδοθησόμενα προεδρικά διατάγματα ή υπουργικές αποφάσεις, από μέλη των Ορκωτών Ελεγκτών, σύμφωνα με τις διατάξεις του ίδιου νόμου, όπως κάθε φορά ισχύει.

β) Στις λοιπές Α.Σ.Ο., από Ορκωτούς Ελεγκτές ή από Ελεγκτές πτυχιούχους Ανωτάτων Σχολών που έχουν άδεια άσκησης οικονομολογικού επαγγέλματος από το Οικονομικό Επιμελητήριο Ελλάδας, σύμφωνα με τις διατάξεις του άρθρου 2 του π.δ. 475/1991.

Ο τρόπος ελέγχου που επιλέγεται από το νόμο, οι σχετικές διατάξεις του οποίου είναι σαφείς και κατανοητές, αποσκοπεί αφενός στην κατοχύρωση των μελών που κατά κανόνα δεν είναι σε θέση να σχηματίζουν ίδια αντίληψη για τη διαχειριστική και λογιστική τάξη της συνεταιριστικής οργάνωσης και αφετέρου για την τοποθέτηση σε ενιαία ελεγκτική βάση των Αγροτικών Συνεταιριστικών Οργανώσεων και των άλλων ειδών επιχειρήσεων.

ΚΕΦΑΛΑΙΟ Ζ'

ΟΙΚΟΝΟΜΙΚΗ ΔΙΑΧΕΙΡΙΣΗ

Άρθρο 18

Διαχειριστική χρήση

Η διαχειριστική χρήση είναι δωδεκάμηνη, με εξαίρεση την πρώτη, που μπορεί να διαρκεί μέχρι 24 μήνες. Κατά τη λήξη της χρήσης κλείνονται και ισολογίζονται τα βιβλία της συνεταιριστικής οργάνωσης, ενεργείται απογραφή της περιουσίας και καταρτίζονται ο ισολογισμός και ο λογαριασμός «Αποτελέσματα Χρήσης», με σκοπό την παρουσίασή τους στην ετήσια τακτική Γενική Συνέλευση. Επίσης το Διοικητικό Συμβούλιο συντάσσει πρόγραμμα δράσης και ανάπτυξης για την επόμενη χρήση, καθώς και τον σχετικό προϋπολογισμό.

Άρθρο 19

Διαχειριστικό υπόλοιπο – πλεονάσματα – κέρδη

Ως διαχειριστικό υπόλοιπο της χρήσης ορίζεται η διαφορά μεταξύ ακαθάριστων εσόδων αφενός και παντός είδους δαπανών, ζημιών, αποσβέσεων και τόκων των υποχρεωτικών και προαιρετικών μερίδων (αν προβλέπονται), αφετέρου. Το διαχειριστικό αυτό υπόλοιπο συντίθεται από δύο μέρη, τα πλεονάσματα και τα κέρδη. Ως πλεονάσματα ορίζονται τα προερχόμενα από τις συναλλαγές της συνεταιριστικής οργάνωσης με τα μέλη της. Το

υπόλοιπα συνιστά τα κέρδη. Το περιεχόμενο της έννοιας συναλλαγές (άρθρο 8 του νόμου) περιλαμβάνει το άθροισμα της αξίας των προϊόντων, των εφοδίων και των υπηρεσιών που παρέχονται στα μέλη από το συνεταιρισμό καθώς και των προϊόντων που διαδέχεται (τα μέλη) σε αυτόν, ή μέσω αυτού σε τρίτους.

Το καταστατικό μπορεί να προβλέπει συμμετοχή των προαιρετικών μεριδίων στα πλεονάσματα ή στα κέρδη, ή και στα δύο. Στην περίπτωση αυτή, τα ποσά που αναλογούν αφαιρούνται πριν από οποιαδήποτε άλλη χρησιμοποίηση των πλεονασμάτων και των κερδών.

Κατά τα λοιπά οι διατάξεις του άρθρου είναι σαφείς και δεν χρήζουν περαιτέρω ερμηνείας.

Άρθρο 20

Τηρούμενα βιβλία

Το άρθρο 20 αναφέρεται στα τηρούμενα από τους συνεταιρισμούς βιβλία, μεταξύ των οποίων και όσα προβλέπεται από τον Κώδικα Βιβλίων και Στοιχείων και τα οποία θεωρούνται από την αρμόδια Δ.Ο.Υ..

ΚΕΦΑΛΑΙΟ Η'

ΣΥΓΧΩΝΕΥΣΗ – ΜΕΤΑΤΡΟΠΗ – ΠΤΩΧΕΥΣΗ – ΔΙΑΛΥΣΗ – ΕΚΚΑΘΑΡΙΣΗ

Άρθρο 21'

Συγχώνευση – Διαδικασία – Μετατροπή

Το άρθρο αυτό ορίζει τη διαδικασία συγχώνευσης Αγροτικών Συνεταιριστικών Οργανώσεων του αυτού βαθμού, με σύσταση νέας συνεταιριστικής οργάνωσης, ή με απορρόφηση μίας ή περισσότερων, από άλλη υφιστάμενη. Η διαδικασία που καθορίζεται προβλέπει αποφάσεις των Γενικών Συνελεύσεων, αποτίμηση της αξίας των περιουσιακών στοιχείων από επιτροπή εμπειρογνομόνων, τρόπο προσαρμογής των μεριδίων που υπολείπονται του ύψους της συνεταιριστικής μερίδας της νέας οργάνωσης, έγκριση του νέου καταστατικού και εκλογή του νέου Διοικητικού Συμβουλίου. Σύμφωνα με την παρ. 9, οι Αγροτικές Συνεταιριστικές Οργανώσεις που συγχωνεύονται απαλλάσσονται της υποχρέωσης καταβολής φόρου, τελών χαρτοσήμου και φόρων υπέρ τρίτων, ως προς τη συγχώνευση. Οι απαλλαγές και τα κίνητρα συγχωνεύσεων που περιλαμβάνονται στο νόμο 2189/1993, όπως τροποποιήθηκε και ισχύει με το νόμο 2538/1997 (ΦΕΚ 242Α/1997) εξακολουθούν να ισχύουν.

Το άρθρο παρέχει τη δυνατότητα μετατροπής μιας δευτεροβάθμιας ή τριτοβάθμιας συνεταιριστικής οργάνωσης σε Ανώνυμη Εταιρεία (Α.Ε.), ή Εταιρεία Περιορισμένης Ευθύνης, (Ε.Π.Ε.). Όπως και στην περίπτωση της συγχώνευσης, για τη μετατροπή απαιτείται απόφαση της Γενικής Συνέλευσης, που λαμβάνεται με την απαρτία και πλειοψηφία που ορίζονται στα άρθρα 11 και 12 αντίστοιχα.

Κατά τα λοιπά, για τη μετατροπή εφαρμόζονται ανάλογα, οι διατάξεις των κ.ν. 2190/1920 και 3190/1955. Στις προερχόμενες από τη μετατροπή Α.Ε. ή Ε.Π.Ε., μπορούν να εσέλθουν και νέοι μέτοχοι ή εταίροι.

Άρθρο 22

Πτώχευση – Διαδικασία

Το άρθρο αυτό αναφέρεται στις συνθήκες υπό τις οποίες μία συνεταιριστική οργάνωση κηρύσσεται σε πτώχευση και τη διαδικασία που ακολουθείται. Σε πτώχευση κηρύσσεται μία συνεταιριστική οργάνωση αν παύσει τις πληρωμές των χρεών της και εφόσον ζητηθεί από

οποιοδήποτε πιστωτή, που έχει έννομο συμφέρον, ή από το Διοικητικό Συμβούλιο της ή από τους εκκαθαριστές και αποφασίσει το Πολυμελές Πρωτοδικείο της έδρας της. Στο ίδιο άρθρο προβλέπονται και ενέργειες αποφυγής της πτώχευσης, με επιβολή έκτακτης εισφοράς στα μέλη.

Άρθρο 23

Διάλυση

Οι διατάξεις του άρθρου αυτού είναι σαφείς και πλήρως κατανοητές.

Άρθρο 24

Εκκαθάριση

Ομοίως καθώς και στο προηγούμενο άρθρο.

Άρθρο 25

Ενέργειες εκκαθαριστών

Οι διατάξεις του άρθρου αυτού αναφέρονται στις ενέργειες των εκκαθαριστών και είναι σαφείς.

ΚΕΦΑΛΑΙΟ Θ'

ΕΝΩΣΕΙΣ ΑΓΡΟΤΙΚΩΝ ΣΥΝΕΤΑΙΡΙΣΜΩΝ, ΚΕΝΤΡΙΚΕΣ ΣΥΝΕΤΑΙΡΙΣΤΙΚΕΣ ΕΝΩΣΕΙΣ, ΚΟΙΝΟΠΡΑΞΙΕΣ ΑΓΡΟΤΙΚΩΝ ΣΥΝΕΤΑΙΡΙΣΤΙΚΩΝ ΟΡΓΑΝΩΣΕΩΝ, ΣΥΝΕΤΑΙΡΙΣΤΙΚΕΣ ΕΤΑΙΡΕΙΕΣ, ΠΑΝΕΛΛΗΝΙΑ ΣΥΝΟΜΟΣΠΟΝΔΙΑ

Άρθρο 26

Ενώσεις Αγροτικών Συνεταιρισμών (Ε.Α.Σ.)

Δύο τουλάχιστον πρωτοβάθμιοι αγροτικοί συνεταιρισμοί μπορούν να συνιστούν μεταξύ τους Ένωση, με αντικείμενο την ενίσχυση, τη διεύρυνση και τον συντονισμό των δραστηριοτήτων τους.

Η απαρτία και πλειοψηφία, για την λήψη απόφασης από πρωτοβάθμιες Α.Σ.Ο. για την σύσταση Ε.Α.Σ., είναι η προβλεπόμενη στο καταστατικό του κάθε πρωτοβάθμιου συν/σμού.

Οι Ενώσεις Αγροτικών Συνεταιρισμών, μπορούν να αναλαμβάνουν και δραστηριότητες από αυτές που προβλέπονται για τα μέλη τους, είτε για λογαριασμό τους, είτε για λογαριασμό των μελών τους.

Είναι προφανές ότι με τη διάταξη αυτή, για τις δραστηριότητες των Ενώσεων, δεν επιδιώκεται η επικάλυψη αλλά η επικουρικότητα, δηλαδή η ανάληψη δραστηριοτήτων από το επίπεδο εκείνο το οποίο προσφέρεται περισσότερο για τη συγκεκριμένη δραστηριότητα. Αυτό αποτελεί μέρημα των ίδιων των πρωτοβάθμιων και δευτεροβάθμιων συνεταιριστικών οργανώσεων, διότι διαφορετικά μπορεί να ανταγωνίζεται ο πρωτοβάθμιος συνεταιρισμός την Ένωση στην οποία μετέχει ως μέλος. Σε μια τέτοια περίπτωση θα υπήρχε σύγκρουση με την πρώτη συνεταιριστική αρχή, στην οποία ορίζεται ότι «μέλη μπορούν να γίνουν πρόσωπα (φυσικά ή νομικά), που μπορούν να χρησιμοποιήσουν τις υπηρεσίες της συνεταιριστικής οργάνωσης» και συνεπώς όχι ανταγωνιστές της.

Για τη σύσταση Ένωσης Αγροτικών Συνεταιρισμών απαιτείται η απόφαση των Γενικών Συνελεύσεων των αγροτικών συνεταιρισμών που επιθυμούν τη σύσταση της Ένωσης και η σύνταξη, η υπογραφή και η έγκριση του καταστατικού, από το Μονομελές Πρωτοδικείο της έδρας της.

Η περιφέρεια της Ε.Α.Σ. ορίζεται επίσης από το καταστατικό της.

Άρθρο 27

Γενικές Συνελεύσεις

Το άρθρο καθορίζει τους βασικούς κανόνες λειτουργίας της Γενικής Συνέλευσης της Ένωσης. Η Γενική Συνέλευση απαρτίζεται από τους αντιπροσώπους των συνεταιρισμών - μελών. Ο αντιπρόσωπος του συνεταιρισμού ασκεί στη Γενική Συνέλευση της ένωσης όλα τα δικαιώματα του συνεταιρισμού, ενεργώντας στο πλαίσιο των αποφάσεων της Γενικής Συνέλευσης και του Διοικητικού Συμβουλίου του συνεταιρισμού του.

Στην ένωση κάθε μέλος διαθέτει μία τουλάχιστον υποχρεωτική μερίδα και μία ψήφο. Το καταστατικό ορίζει τους όρους και τις προϋποθέσεις για την απόκτηση από τα μέλη πρόσθετων υποχρεωτικών μερίδων ανάλογα με το ύψος των συναλλαγών κάθε συνεταιρισμού με την Ένωση, για καθορισμένη περίοδο συναλλαγών. Ορίζει επίσης τις αντιστοιχούσες στις μερίδες ψήφους, οι οποίες δεν μπορεί να υπερβούν τις πέντε (5).

Άρθρο 28

Διοικητικό Συμβούλιο Ένωσης Αγροτικών Συνεταιρισμών

Το Διοικητικό Συμβούλιο εκλέγεται από τη Γενική Συνέλευση των αντιπροσώπων της Ε.Α.Σ., με το σύστημα και τη διαδικασία του άρθρου 15 του νόμου.

Ο αριθμός των μελών του Διοικητικού Συμβουλίου ορίζεται από το καταστατικό και δεν μπορεί να είναι μικρότερος των τριών (3).

Τα άρθρα 14 και 15 του νόμου εφαρμόζονται ανάλογα.

Άρθρο 29

Κεντρικές Συνεταιριστικές Ενώσεις (ΚΕ.Σ.Ε.)

Το άρθρο αναφέρεται στις Κεντρικές Συνεταιριστικές Ενώσεις (ΚΕ.Σ.Ε.), οι οποίες συνιστώνται από Ενώσεις Αγροτικών Συνεταιρισμών, για δραστηριότητες σε ευρεία κλίμακα, σε ορισμένο κλάδο αγροτικής παραγωγής, ή σε ορισμένο προϊόν ή σε ομοειδή προϊόντα, ή σε υπηρεσίες. Οι κανόνες που ισχύουν για τις Ενώσεις ισχύουν και για τις Κεντρικές Συνεταιριστικές Ενώσεις. Το καταστατικό των ΚΕ.Σ.Ε. μπορεί να προβλέπει τη συμμετοχή σ' αυτές και πρωτοβάθμιων συνεταιρισμών, οι οποίοι δεν μετέχουν σε Ένωση Αγροτικών Συνεταιρισμών.

Άρθρο 30

Κοινοπραξίες Αγροτικών Συνεταιριστικών Οργανώσεων (Κ.Α.Σ.Ο.)

Δύο ή περισσότερες Αγροτικές Συνεταιριστικές Οργανώσεις οποιουδήποτε βαθμού, μπορούν να συνιστούν Κοινοπραξία Αγροτικών Συνεταιριστικών Οργανώσεων (Κ.Α.Σ.Ο.) για την καλύτερη εξυπηρέτηση των σκοπών τους. Οι Κ.Α.Σ.Ο. λογίζονται για την οργάνωση και λειτουργία τους ως δευτεροβάθμιες Αγροτικές Συνεταιριστικές Οργανώσεις και ισχύουν γι' αυτές οι ίδιες διατάξεις, που ισχύουν για τις δευτεροβάθμιες Α.Σ.Ο..

Άρθρο 31

Ανάλογη εφαρμογή διατάξεων

Για τις Ε.Α.Σ., ΚΕ.Σ.Ε. και Κ.Α.Σ.Ο. εφαρμόζονται οι διατάξεις του νόμου που θεσπίζουν οικονομικές ενισχύσεις, φορολογικές απαλλαγές και κίνητρα, ή αφορούν και ρυθμίζουν θέματα των πρωτοβάθμιων αγροτικών συνεταιρισμών, εφόσον δεν προβλέπεται ρητή εξαίρεση, ή απόκλιση από τις διατάξεις αυτές.

Άρθρο 32

Συνεταιριστικές Εταιρίες (Σ.Ε.)

Με το άρθρο αυτό προβλέπεται ότι οι Αγροτικές Συνεταιριστικές Οργανώσεις κάθε βαθμού, οι Κοινοπραξίες τους και οι Συνεταιριστικές Εταιρίες, μπορούν να συνιστούν μεταξύ τους και με τρίτα φυσικά ή νομικά πρόσωπα, Ανώνυμες Εταιρίες ή Εταιρίες Περιορισμένης Ευθύνης. Οι εταιρίες αυτές θεωρούνται Συνεταιριστικές Εταιρίες όταν η πλειοψηφία των μετοχών τους, ή των εταιρικών μεριδίων τους, ανήκει σε Αγροτικές Συνεταιριστικές Οργανώσεις, ή σε Συνεταιριστικές Εταιρίες τους. Οι μετοχές Ανωνύμων Συνεταιριστικών Εταιριών είναι πάντοτε ονομαστικές και σε περίπτωση μεταβίβασης μετοχών ή μεριδίων, δικαίωμα προτίμησης έχουν οι συμμετέχουσες οργανώσεις συνεταιριστικού χαρακτήρα.

Επίσης παρέχεται η δυνατότητα συγχώνευσης δευτεροβάθμιων και τριτοβάθμιων Αγροτικών Συνεταιριστικών Οργανώσεων και Κοινοπραξιών με Συνεταιριστικές Εταιρίες. Τα προβλεπόμενα κίνητρα συγχώνευσης, ισχύουν και στις περιπτώσεις αυτές.

Άρθρο 33

Πανελλήνια Συνομοσπονδία Ενώσεων Αγροτικών Συνεταιρισμών (ΠΑΣΕΓΕΣ)

Το άρθρο 33 αναφέρεται στην Πανελλήνια Συνομοσπονδία Ενώσεων Αγροτικών Συνεταιρισμών (ΠΑΣΕΓΕΣ), η οποία αποτελεί ιδεολογική και συντονιστική οργάνωση των Αγροτικών Συνεταιριστικών Οργανώσεων. Μέλη της είναι οι Ενώσεις Αγροτικών Συνεταιρισμών αλλά το καταστατικό της μπορεί να προβλέπει ότι μέλη της μπορούν να γίνουν Κεντρικές Ενώσεις, Κοινοπραξίες, Συνεταιριστικές Εταιρίες και άλλες κοινές επιχειρήσεις με άλλους φορείς. Η ΠΑΣΕΓΕΣ έχει περιφέρεια ολόκληρη την Ελληνική Επικράτεια, εκπροσωπεί τα μέλη της στο εσωτερικό και στο εξωτερικό, μεριμνά για την τήρηση των συνεταιριστικών αρχών και την ανάπτυξη της συνεταιριστικής ιδέας, έχει γνωμοδοτικό ρόλο για θέματα πολιτικής που αφορούν στα μέλη της και αναλαμβάνει άλλες, μη εμπορικές δραστηριότητες, που εξυπηρετούν τα μέλη της.

ΚΕΦΑΛΑΙΟ Ι΄

ΠΟΙΝΙΚΕΣ ΔΙΑΤΑΞΕΙΣ

Άρθρο 34

Οι ποινικές διατάξεις που διαλαμβάνονται στο άρθρο και αναφέρονται σε αθέμιτες ενέργειες του Διοικητικού Συμβουλίου και των υπαλλήλων των Αγροτικών Συνεταιριστικών Οργανώσεων, των Ελεγκτών, όσων παρεμποδίζουν την ομαλή λειτουργία του Διοικητικού Συμβουλίου ή της Γενικής Συνέλευσης, όσων ενεργούν πράξεις διοίκησης, διαχείρισης ή ελέγχου μετά τη λήξη της θητείας τους, όσων συντελούν στη νόθευση των αποτελεσμάτων εκλογών, καθώς και όσων χρησιμοποιούν καταχρηστικά τις αρμοδιότητες που τους έχουν ανατεθεί, ή παρέλειψαν τη σύνταξη και δημοσίευση του ισολογισμού.

ΚΕΦΑΛΑΙΟ ΙΑ΄

ΣΧΕΣΕΙΣ ΑΓΡΟΤΙΚΩΝ ΣΥΝΕΤΑΙΡΙΣΤΙΚΩΝ ΟΡΓΑΝΩΣΕΩΝ, ΣΥΝΕΤΑΙΡΙΣΤΙΚΩΝ ΕΤΑΙΡΕΙΩΝ ΚΡΑΤΟΥΣ

Α) Άρθρο 35

Οικονομικές ενισχύσεις – Φορολογικές απαλλαγές

θ) Άρθρο 36

Κίνητρα

Τα άρθρα αυτά αναφέρονται σε οικονομικές ενισχύσεις, φορολογικές απαλλαγές και κίνητρα για τις Αγροτικές Συνεταιριστικές Οργανώσεις. Μεταξύ των οικονομικών ενισχύσεων περιλαμβάνεται και η πίστωση από τον προϋπολογισμό του Υπουργείου Γεωργίας προς την ΠΑΣΕΓΕΣ για δαπάνες συνεταιριστικής εκπαίδευσης, μετεκπαίδευσης και επιμόρφωσης αιρετών στελεχών και υπαλλήλων των Αγροτικών Συνεταιριστικών Οργανώσεων.

Οι λεπτομέρειες για τα κίνητρα θα καθορισθούν με Π.Δ. που θα εκδοθούν από το Υπουργείο Εθνικής Οικονομίας, Οικονομικών και Γεωργίας.

ΚΕΦΑΛΑΙΟ ΙΒ΄

ΕΙΔΙΚΕΣ ΚΑΙ ΤΕΛΙΚΕΣ ΔΙΑΤΑΞΕΙΣ

Άρθρο 37

Μητρώο – Φάκελοι Αγροτικών Συνεταιρισμών

Με το άρθρο 37 ορίζεται ότι το Ειρηνοδίκηο τηρεί βιβλίο Μητρώου Αγροτικών Συνεταιρισμών, στο οποίο έχει πρόσβαση κάθε ενδιαφερόμενος.

Άρθρο 38

Προσωπικό Αγροτικών Συνεταιριστικών Οργανώσεων

Το άρθρο αυτό αναφέρεται στο καθεστώς του προσωπικού των αγροτικών συνεταιριστικών οργανώσεων, το οποίο δεν διαφοροποιείται από τα διαλαμβανόμενα στον προϊσχύσαντα νόμο, 2169/93.

Άρθρο 39

Ισχύς των άρθρων 31, 44 και 47 του ν. 2169/1993

Οι διατάξεις των άρθρων 31, 44 και 47 του ν. 2169/1993 (ΦΕΚ 149 Α), όπως ισχύει σήμερα, εξακολουθούν να ισχύουν. Όπου, στους αναφερόμενους στα άρθρα αυτά ειδικούς νόμους, γίνεται παραπομπή στην ισχύουσα νομοθεσία, εφαρμόζεται ο παρών νόμος.

Άρθρο 40

Μεταβατικές διατάξεις

Το άρθρο περιλαμβάνει μεταβατικές διατάξεις. Με την παράγραφο 1, παρέχεται χρονικό περιθώριο δύο ετών για την προσαρμογή των καταστατικών. Με αποφάσεις του Υπουργού Γεωργίας μπορεί το χρονικό αυτό περιθώριο να παραταθεί αλλά μόνο για ένα έτος ακόμη. Αν η προθεσμία που παρέχεται παρέλθει άπρακτη, οι Αγροτικές Συνεταιριστικές Οργανώσεις κάθε βαθμού και οι Κοινοπραξίες τους διαλύονται με απόφαση του αρμοδίου δικαστηρίου, μετά από αίτηση οποιουδήποτε έχει έννομο συμφέρον, ή της Επόμευουσας Αρχής.

Οι αγροτικοί συνεταιρισμοί που κατά την έναρξη ισχύος του νόμου έχουν λιγότερα από τον προβλεπόμενο στο νόμο αυτόν μέλη, συνεχίζουν τη λειτουργία τους (παρ. 3).

Η παράγραφος 4 ορίζει ότι από την έναρξη ισχύος του νόμου θα εκλέγονται τα προβλεπόμενα από αυτόν όργανα διοίκησης με το σύστημα αρχαιρεσιών που προβλέπεται από το άρθρο 15 και ότι θα υπερισχύουν οι διατάξεις του, έναντι των διατάξεων του καταστατικού και κατά την περίοδο μέχρι την προσαρμογή του καταστατικού.

Ο αριθμός των σταυρών προτίμησης δεν μπορεί να υπερβαίνει το μισό (1/2) του όλου αριθμού των μελών του εκλεγόμενου οργάνου ή των αντιπροσώπων.

Η θητεία των μελών των υφισταμένων κατά τη δημοσίευση του νόμου αυτού Διοικητικών και Έποπτικών Συμβουλίων των Αγροτικών Συνεταιριστικών Οργανώσεων κάθε βαθμίδας, των κοινοπραξιών αυτών και της ΠΑΣΕΓΕΣ, καθώς και των αντιπροσώπων, λήγει την 31^η Δεκεμβρίου 2000. Με απόφαση του Υπουργού Γεωργίας, που δημοσιεύεται στην Εφημερίδα της Κυβερνήσεως, η προθεσμία αυτή μπορεί να παραταθεί μέχρι έξι (6) ακόμη μήνες.

Διευκρινίζεται ότι με το νέο νόμο 2810/2000 δεν προβλέπεται στις Α.Σ.Ο. η ύπαρξη Έποπτικού Συμβουλίου και για το λόγο τούτο δεν θα εκλεγεί στις προσεχείς αρχαιρεσίες των Α.Σ.Ο., τέτοιο όργανο.

Άρθρο 41

Καταργούμενες διατάξεις

Με το άρθρο 41 καταργείται κάθε διάταξη που αντίκειται στις διατάξεις του νόμου, ή που αναφέρεται και διέπει θέματα που ρυθμίζονται ειδικά από αυτόν.

Άρθρο 42

Έναρξη ισχύος

Το ακροτελευταίο άρθρο 42 ορίζει ότι η ισχύς των διατάξεων του νόμου αρχίζει από τη δημοσίευσή του στην Εφημερίδα της Κυβερνήσεως, εκτός αν ορίζεται διαφορετικά στις επιμέρους διατάξεις του.

Η δημοσίευση του νόμου έγινε στο ΦΕΚ 61Α της 9.3.2000, οπότε από την ημερομηνία αυτή αρχίζει η ισχύς του.

Ο ΥΦΥΠΟΥΡΓΟΣ

ΕΥΑΓΓ. ΑΡΓΥΡΙΣ

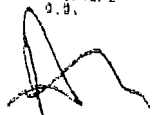

ΑΚΡΙΒΕΣ ΑΝΤΙΓΡΑΦΟ
ΤΟΥ ΠΡΟΣΤΑΓΜΕΝΟΥ
ΑΠΟ ΤΟ ΕΥΡΥ ΓΡΑΜΜΑΤΕΙΑΚΗΣ
ΕΠΗΧΕΙΡΗΣΗΣ
Ο.Θ.

Κώστας Αλατθάς

ΠΙΝΑΚΑΣ ΔΙΑΝΟΜΗΣ

I. ΑΠΟΔΕΚΤΗΣ ΓΙΑ ΚΟΙΝΟΠΟΙΗΣΗ

1. Περιφερειακές Δ/νσεις Γεωργικής Ανάπτυξης
2. Νομ/κές Αυτ/σεις, Δ/νσεις Αγρ. Ανάπτυξης / Γεωργίας
ΕΔΡΕΣ ΤΟΥΣ.
3. ΠΑΣΕΓΕΣ
Κηφισίας 16
115-26 ΑΘΗΝΑ
4. α) Ενώσεις Αγροτικών Συν/σμών
β) Κεντρικές Ενώσεις
γ) Κοινοπραξίες
δ) Συν/κές Εταιρείες
ΕΔΡΕΣ ΤΟΥΣ.
5. Α.Τ.Ε.
α) Γραφείο κ. Διοικητού
β) >> κ.κ. Υποδιοικητών
(Δύο Αντίγραφα).
Πανεπιστημίου 23
105-64 ΑΘΗΝΑ
6. ΓΕΣΑΣΕ
Κηφισίας 16
115-26 ΑΘΗΝΑ
7. ΣΥΔΑΣΕ
Αγ. Κων/νου 2
104-31 ΑΘΗΝΑ

II. ΕΣΩΤΕΡΙΚΗ ΔΙΑΝΟΜΗ

1. Γραφείο κ. Υπουργού Γεωργίας
2. Γραφείο Υφ/ργού Γεωργίας κ. Ε. Αργύρη
3. Γραφείο Υφ/ργού Γεωργίας κ. Χατζημηχάλη
4. Γραφείο Γεν. Γραμματέα κ. Α. Λαμπρόπουλου
5. Γραφείο Γεν. Γραμματέα κ. Ε. Τσεκούρα
6. Γραφείο Γεν. Γραμματέα κ. Δ. Τζουβάνου
7. Γραφεία κ.κ. Γενικών Διευθυντών

ΣΤΟ ΥΠΟΥΡΓΕΙΟ

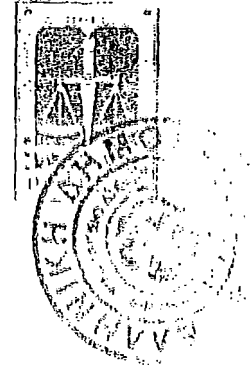

Αριθμός 606/2002

ΤΟ ΕΙΡΗΝΟΔΙΚΕΙΟ ΚΟΡΩΠΙΟΥ

Συγκροτήθηκε από την Ειρηνοδίκη Κορωπίου Μαρία Κουβαρά και τη Γραμματέα Μαργαρίτα Ιωαννίδου.

Συνεδρίασε δημόσια στο ακροατήριό του σήμερα στις 14-9-2002 για να δικάσει επί της αιτήσεως

Του αιτούντος Ν.Π.Ι.Δ με την επωνυμία ΑΓΡΟΤΙΚΟΣ ΣΥΝΕΤΑΙΡΙΣΜΟΣ ΜΑΡΚΟΠΟΥΛΟΥ , που εδρεύει στο Μαρκόπουλο Αττικής και εκπροσωπείται νόμιμα, ο οποίος εκπροσωπήθηκε από τον πληρεξούσιο δικηγόρο του Παναγιώτη Μαδημένο.

Ο αιτών με την από 9-9-2002 αίτησή του , που απευθύνεται στο Δικαστήριο αυτό και για όσους λόγους αναφέρονται σ'αυτή, ζήτησε όσα αναφέρονται στο αιτητικό της.

Για την αίτηση αυτή με την με αριθμό 737/2002 πράξη μας ορίστηκε για να συζητηθεί η δικάσιμος που αναφέρεται στην αρχή.

ΑΦΟΥ ΑΚΟΛΟΥΘΗΣΕ ΣΥΖΗΤΗΣΗ

ΤΟ ΔΙΚΑΣΤΗΡΙΟ ΜΕΛΕΤΗΣΕ ΤΗ ΔΙΚΟΓΡΑΦΙΑ

ΕΚΕΦΘΗΚΕ ΣΥΜΦΩΝΑ ΜΕ ΤΟ ΝΟΜΟ

Ο αιτών Συνεταιρισμός ζητεί να εγκριθεί το τροποποιημένο σύμφωνα με τις διατάξεις του Ν.2810/2000 καταστατικό του, όπως η τροποποίηση αυτή αποφασίστηκε με την από 29-10-2000 απόφαση της Γενικής Συνελεύσεως των μελών του. Ζητεί ακόμη να διαταχθεί η καταχώρηση του τροποποιημένου καταστατικού στο Βιβλίο Μητρώου Αγροτικών Συνεταιρισμών που τηρείται στο παρόν Δικαστήριο.

Με το περιεχόμενο αυτό η αίτηση αρμόδια φέρεται προς εκδίκαση ενώπιον του παρόντος Δικαστηρίου κατά τη διαδικασία της εκουσίας δικαιοδοσίας και είναι νόμιμη σύμφωνα με τις διατάξεις των άρθρων 3 παρ.3 ,37 παρ.1 και 40 παρ. 1 του Ν.2810/2000, συνεπώς πρέπει να εξετασθεί από ουσιαστική άποψη.

Από το προσκομιζόμενο με αριθμό 31/29-10-2000 πρακτικό της Γενικής Συνελεύσεως των μελών του αιτούντος Συνεταιρισμού προκύπτει ότι νόμιμα και με την απαιτούμενη από το νόμο απαρτία και πλειοψηφία ομόφωνα λήφθηκε απόφαση περί τροποποίησης του καταστατικού του σύμφωνα με τις ισχύουσες διατάξεις του Ν.2810/2000 και ότι οι τροποποιήσεις που έγιναν στο καταστατικό του αιτούντος και περιέχονται σ'αυτό, που προσκομίζεται, η μείωση των άρθρων του σε 47 από 54 και η προσαρμογή των άρθρων στις διατάξεις του νόμου είναι νόμιμες. Συνεπώς η αίτηση πρέπει να γίνει δεκτή και ως ουσιαστικά βάσιμη.

ΓΙΑ ΤΟΥΣ ΛΟΓΟΥΣ ΑΥΤΟΥΣ

Δέχεται την αίτηση.



2^ο φύλλο της υπ' αριθμ. 606/2002 αποφάσεως του
Ειρηνοδικείου Κορωπίου.

Εγκρίνει την τροποποίηση του καταστατικού του
αιτούντος Συνεταιρισμού, το οποίο προσαρμόσθηκε σύμφωνα
με τις φιατάξεις του Ν.2810/2000 και εγκρίθηκε σύμφωνα με
την υπ' αριθμ. 31/29-10-2000 απόφαση της Γενικής
Συνελεύσεως των μελών του νόμιμα κατ' την απαιτούμενη από
το νόμο απαρτία και πλειοψηφία.

Διατάσσει την εγγραφή των τροποποιήσεων στο
τήρουμένο ειδικό βιβλίο Αγροτικών Συνεταιριστικών
Όργανώσεων του παρόντος Δικαστηρίου.

Κρίθηκε, αποφασίστηκε και δημοσιεύτηκε στο
ακροατήριό του, σε δημόσια συνεδρίαση, την 18^η του μηνός
Δεκεμβρίου του έτους 2002.

Η Ειρηνοδίκης
Μαρία ΚΟΥΒΑΡΑ

Η Γραμματέας
Μαργαρίτα ΙΩΑΝΝΙΔΟΥ

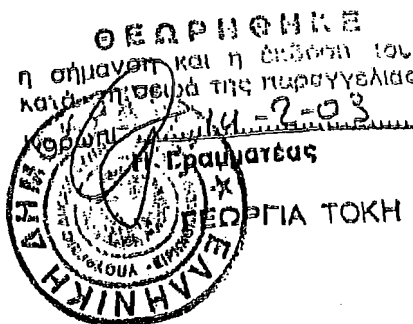
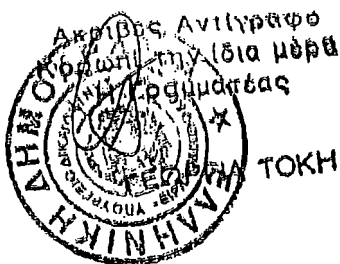

ΑΠΡΟΤΙΤΟΙ ΤΩΤ
ΓΕΝΙΚΟΙ ΠΡΟΜΟΤΙΛΟΙ

171.538.275

150.259.376
9.542.401
1.023.988
10.707.510

274.980.819

49.123.966
225.656.853

ΕΠΕΡΓΑΤΕΙΩΝ

ΠΑΚΙΝΑ	255.656.659
Αποδομο (Προσδοκωσιμότητα)	107.406.283
Μητρώο (Προσδοκωσιμότητα)	28.115.444
Μητρώο (Προσδοκωσιμότητα)	18.573.053
Εργασίες	4.245.716
Μητρώο (Προσδοκωσιμότητα)	3.216.129
Μητρώο (Προσδοκωσιμότητα)	17.459.368
Μητρώο (Προσδοκωσιμότητα)	6.157.858
ΣΥΝΟΛΟ	49.123.966
Μητρώο (Προσδοκωσιμότητα)	22.656.801
Μητρώο (Προσδοκωσιμότητα)	2.812.295
Μητρώο (Προσδοκωσιμότητα)	1.043.240
Μητρώο (Προσδοκωσιμότητα)	27.561.769
Μητρώο (Προσδοκωσιμότητα)	5.311.354
Μητρώο (Προσδοκωσιμότητα)	800.000
Μητρώο (Προσδοκωσιμότητα)	123.387.321
Μητρώο (Προσδοκωσιμότητα)	23.546.426
Μητρώο (Προσδοκωσιμότητα)	380.485
Μητρώο (Προσδοκωσιμότητα)	300.000
Μητρώο (Προσδοκωσιμότητα)	12.342.576
Μητρώο (Προσδοκωσιμότητα)	1.511.591
Μητρώο (Προσδοκωσιμότητα)	10.21.757
Μητρώο (Προσδοκωσιμότητα)	21.581.124
Μητρώο (Προσδοκωσιμότητα)	300.000

171.538.275
32.101.045
614.491.931

ΑΠΡΟΤΙΤΟΙ ΤΩΤ
ΓΕΝΙΚΟΙ ΠΡΟΜΟΤΙΛΟΙ

146.370
21.614
7.277.61

ΠΑΚΙΝΑ	146.370
ΚΕΡΑΜΑ	21.614
ΛΙΑΚΑ ΚΕΡΑΜΑ	7.277.61
Συμμετοχές Μεγίστες	3.676.592
ΑΠΟΘΕΜΑΤΑ ΚΕΡΑΜΑ	2.851.080
Ταμείο Αποθεμάτων	10.085.183
Εκτετατο Μαθηματικό 20%	5.073.382
Αποδομο (Προσδοκωσιμότητα)	2.192.104
Αποδομο (Προσδοκωσιμότητα)	2.406.977
Αποδομο (Προσδοκωσιμότητα)	1.989.947
ΜΑΚΡΟΟΡΟΝΟΜΙΑ	14.249.382
Μητρώο (Προσδοκωσιμότητα)	6.688.179
Μητρώο (Προσδοκωσιμότητα)	45.524.377
Μητρώο (Προσδοκωσιμότητα)	104.705
Μητρώο (Προσδοκωσιμότητα)	40.972.397
Ε.Α.Σ.Α	966.931
Μητρώο (Προσδοκωσιμότητα)	14.823.353
Μητρώο (Προσδοκωσιμότητα)	201.586.805
Μητρώο (Προσδοκωσιμότητα)	2.712.856
Μητρώο (Προσδοκωσιμότητα)	49.079.038
Μητρώο (Προσδοκωσιμότητα)	1.017.623
Μητρώο (Προσδοκωσιμότητα)	15.066.511
Μητρώο (Προσδοκωσιμότητα)	19.492.896
Μητρώο (Προσδοκωσιμότητα)	2.336.627
Μητρώο (Προσδοκωσιμότητα)	1.017.623
Μητρώο (Προσδοκωσιμότητα)	15.066.511
Μητρώο (Προσδοκωσιμότητα)	19.492.896
Μητρώο (Προσδοκωσιμότητα)	2.336.627

20.938.56
384.620.291

ΑΓΡΟΤΙΚΟΣ &
ΓΕΝΙΚΟΣ ΙΣΟΛΟΓ

ΕΝΕΡΓΗΤΙΚΟΝ

ΠΑΓΙΟΝ

101, 209 203

Ακίνητα (ολοκληρωμένα)	255 665 659	
Μίσθ. Διαμερισμ.	-112 919 251	142 746 408
Μισθ. Ενοίκια - Υποθήκ.	29 719 544	
Μίσθ. Αποθέτ.	19 910 523	9.808.921
Επιταγ. Εξοχ.	4.264 116	
Μισθ. Αποθέτ.	- 3 217 252	1.046.804
Αποθεματ. Εξοχ.	17.459.368	
Μισθ. Αποθέτ.	6.751.358	10.707.510

ΕΥΚΛΩΦΟΡΟΥΝ

324.592.689

Διαθέσιμα

Επένδυση	57.578.691	
Αποθέματα	264 018 990	

Πεζ. Δ. Τ. Α. Σ.

19.516.341

Αγοραστήρια

2 812 295

Φ. Π. Α. Τ. Α. Σ. Ε. Ο. Π. Α.

17.391.573

Δάνεια Αγρ. Μισθ. Ενοικ.

11.978.081

Βαθ. Εισοδηματ. Διαφορ.

5.550.166

Επιταγ. Εισοδηματ.

800.000

Δάνεια Χρημ. Διεύθυν.

188 373.612

ΧΡΗΜΑΤΕΣ

15.234.549

ΕΠΙΤΑΓΕΣ

1.444.033

ΕΠΙΤΑΓΕΣ ΕΠΙΧΕΙΡΗΣΕΩΝ

3.900.485

ΕΠΙΤΑΓΕΣ

12 855

ΧΡΗΜΑΤΟΜΗΚ

300.000

ΣΥΝΤΑΚΤΗΡΙΟΝ

300.000

Α. Δ. Ο. Ο. Κ. Ο.

18 432 836

Ταμείον

17.321.139

Καταθέσει Αποθέτ.

1.611.684

Μισθ. Αποθέτ. Ενοικ.

167 478 105

Ζυγία Χρημ. Διεύθ.

44 427.009

Ζυγία

12 325 964

ΕΥΝ: Α 1

720 540 342

THE 31-12-88 TOTAL 625

12 NOV 2 11:10 AM

PAID

RENTAL

RENTAL

RENTAL

RENTAL

RENTAL

RENTAL

RENTAL

RENTAL

RENTAL

RENTAL

RENTAL

RENTAL

RENTAL

RENTAL

RENTAL

RENTAL

RENTAL

RENTAL

RENTAL

RENTAL

RENTAL

RENTAL

RENTAL

RENTAL

RENTAL

RENTAL

RENTAL

RENTAL

RENTAL

RENTAL

RENTAL

RENTAL

RENTAL

RENTAL

RENTAL

RENTAL

RENTAL

RENTAL

RENTAL

RENTAL

144,256.000

23,423.155

3,616.152

2,157.080

11,429.133

5,023.572

2,192.844

2,406.919

1,959.949

14,249.382

6,689.149

45,535.232

104,205

44,939.223

6,774.057

435,557

284,649.309

2,396.243

52,666.627

1,017,628

18,647,780

29,400,805

7,273,016

2,013,561

486,567,666

27,685,251

382,093

720,540,342

5/11/88

RENTAL

RENTAL

RENTAL

RENTAL

RENTAL

RENTAL

RENTAL

RENTAL

RENTAL

RENTAL

RENTAL

RENTAL

RENTAL

RENTAL

RENTAL

RENTAL

RENTAL

RENTAL

RENTAL

RENTAL

RENTAL

RENTAL

RENTAL

RENTAL

RENTAL

RENTAL

RENTAL

RENTAL

RENTAL

RENTAL

RENTAL

RENTAL

RENTAL

RENTAL

ΕΝΕΡΓΗΤΙΚΟΝ

ΠΑΓΙΟΝ

156.720.829

Ακίνητα (οικονομικά κτίρια)	255.852.175	
Μηχανήματα	- 120.065.897	135.786.278
Μηχανήματα - Εργαλεία	30.580.565	
Μηχ. Ανασκευών	- 21.191.016	9.389.549
Επιμαχ. Δίκτυα	4.264.116	
Μηχ. Ανασκευών	- 3.426.624	837.492
Οικιστικά έργα	174.593.68	
Μηχ. Ανασκευών	- 675.185,8	10.707.510

ΚΥΚΛΟΦΟΡΟΥΝ

333.730.469

Αποβέβαια		54.242.031
Επιδρομήματα κταζοζή	54.242.031	
Αγαθάμβειε		279.488.438
Περγατες	23.162.259	
Αγοραπωλήτες	2.812.295	
ΦΠΑ προς Εφορία	22.262.193	
Δάνεια από Μισθωθέντες	11.978.081	
Επιδρομήματα κταζοζή	5.407.638	
Επιδρομήματα Εφορίας	800.000	
Δάνεια Χορηγών	193.180.594	
ΧΡΕΩΤΕΣ	14.540.860	

Παράβολο Επιδρομή κταζοζή	3.900.485
ΠΙΣΤΩΤΕΣ	1.444.033

300.000

ΧΡΕΩΣΤΕΣ	
Μετοχές ΠΑΕ ΜΑΡΚΟ	300.000

Αποβέβαια		17.120.153
-----------	--	------------

Ταμείον	15.508.456
Καταθέσεις τραπεζών	1.611.697
Μισθωτή Αρ. Πρωτ. Ενιαυτ.	
Ζητήσι. Χρεώσ. 99	8.419.961
Ζητήσι. Χρεώσ. 98	444.270.09

214.018.105
52.846.970

ΣΥΝΟΛΟΝ

774.736.526

ΤΗΣ 31-12-99 ΕΤΟΣ 99

ΠΑΘΗΤΙΚΟΝ

ΚΕΦΑΛΑΙΑ

ΙΔΙΑ ΚΕΦΑΛΑΙΑ

Συνεστρίκτες Μέρηδες

144 062 000

144 062 000

ΑΠΟΘΕΜΑΤΙΚΑ ΚΕΦΑΛΑΙΑ

Τακτικό Αποθεματικό

3 840 892

23 587 155

Εκτακτο Αποθεματικό

7 857 080

Ανκνροσωρηγή Παρτων Εφ.Ευρω

11 889 183

Αποζημιωτά Ης Νέο

ΠΡΟΒΛΕΨΗΣ ΓΙΑ ΚΙΝΔΥΝΟΥΣ & ΕΞΟΔΑ

7.277 616

Τεχνικών Βελτ & Έριων

5 073 592

Αποζημ. Έξω Χ. Υποχρυσων

- 2 192 844

Επιμεληση Απομυστων

2 406 919

Προβλεψη Ζωων Χοδων

1 989 949

ΜΑΚΡΟΠΡΟΒΕΣΜΟΙ ΥΠΟΧΡΕΩΣΕΙΣ

20 938 561

Μεσοπροθεσμο Δανιστηνικων

14 249 382

Μεσοπροθεσμο Δανισ Κοπασ

6 689 179

ΒΡΑΧΥΠΡΟΒΕΣΜΟΙ ΥΠΟΧΡΕΩΣΕΙΣ

544 519 737

Καταθεσεις Ύμης παρ Τρμιφλι

24 103 619

Καταθεσεις γικ λογ/ου ΑΤΕ/Ταμ/α/ο

104 705

ΑΤΕ Χρηματοδοτω Ζωοτροφου

46 905 395

Ε.Α Σ.Α

272 745

Καταθετες Συνταγοροι

363 055

Δανια Αποδωτα Αγο. Πισεις

3 427 493 09

Ασφαλισηση Βραχυπρω Δανισων

9 031 815

Υπομνηματα Βραχυπρω Δανισων

55 305 814

ΡΓΤΑ

1 125 423

Δημοσιο - Φ.Π.Α

23 388 290

Προμηθευτες

39 329 838

Εκμεταλλωσι Φυσικων

1 839 729

Μετω λογ/ου Πωτισωδ

33.959 364

Λογ/ου Τελικω - ΕΠΓΑ

392.093

ΣΥΝΟΛΟΝ

774.736.526

ΑΓΡΟΤΙΚΟΣ ΣΥΝ/ΜΟΣ ΜΑΡΚΟΠΟΥΛΟΥ

ΙΣΟΛΟΓΙΣΜΟΣ: ΔΕΚΕΜΒΡΙΟΣ 2000

(ΕΙΣΙΑ ΣΕ ΔΡΑΧΜΕΣ)

ΠΕΡΙΓΡΗΦΙΚΟ	Ποσά κλειόμενης χρήσεως ΔΕΚΕΜΒΡΙΟΣ 2000		
	Αξία κτήσεως	Αποσβέσεις	Αναπόσβεστη αξία
ΠΑΓΙΟ ΕΝΕΡΓΗΤΙΚΟ			
Ενσώματα αναμνηστικά			
Γήπεδα - Οικόπεδα μόνον			
Συμβόλιος αποδόσεων και			
- επιμήσεων			
1) Οικόπεδα - Οικόπεδα	93,453,331	38,367,159	55,086,173
Κτίρια και τεχνικά έργα	179,019,647	91,042,325	88,977,322
Μηχανήματα-τεχνικές συσκευές			
2) Λοιπός μηχανολογικός εξοπλισμός	30,880,565	21,197,016	9,493,549
Επιπλα και λοιπός εξοπλισμός	4,434,116	3,428,624	1,005,492
Ανενημπορεύσιμα υπό αξιολογήσει			
προμήθειες	17,459,368	6,751,858	10,707,510
	<u>324,027,027</u>	<u>160,772,981</u>	<u>163,254,046</u>
3) Λοιπά δικαιωματούχων			
3) Λοιπά δικαιωματούχων			
	<u>374,027,027</u>	<u>160,772,981</u>	<u>163,254,046</u>
Σύνολο τμήνου ενεργητικό			<u>163,254,046</u>
ΚΥΚΛΟΦΟΡΟΥΝ ΕΝΕΡΓΗΤΙΚΟ			
Αποθέματα			
Εμπορεύματα			<u>58,005,438</u>
			<u>58,005,438</u>
Αποθέματα			
Πελάτες			<u>18,830,045</u>
1) Προμήθειες εισπραχτέα			<u>4,767,245</u>
2) Προμήθειες	18,830,045		
Χρεώσεις διάφοροι			<u>- 43,173,236</u>
Ανασχεδιασμού διαγραφόμενες			
υποχρεώσεων και πιστώσεων			<u>144,138,021</u>
			<u>210,901,247</u>
Χρεώματα			
Λοιπά χρεώματα			<u>300,000</u>
			<u>300,000</u>
Διαθέσιμα			
Ταμείο			<u>48,336,587</u>
Καταθέσεις όψεως και προθεσμίας			<u>705,587</u>
			<u>49,042,174</u>
			<u>310,249,273</u>
Σύνολο κυκλοφορούντος ενεργητικού			<u>310,249,273</u>
ΜΕΤΑΒΛΗΤΙΚΟΙ ΛΟΓΑΡΙΑΣΜΟΙ ΕΝΕΡΓΗΤΙΚΟΥ			
Εσοδα χρήσεως εισπραχτέα			<u>16,809,838</u>
Λοιπά μεταβλητοί λογαριασμοί ενεργητ.			<u>226,863,332</u>
			<u>243,673,170</u>
Σύνολο ΣΥΝΟΛΟ ΕΝΕΡΓΗΤΙΚΟΥ			<u>725,116,495</u>

ΠΕΡΙΓΡΗΦΙΚΟ	Ποσά προηγούμενης χρήσεως ΔΕΚΕΜΒΡΙΟΣ 1999		
	Αξία κτήσεως	Αποσβέσεις	Αναπόσβεστη αξία
Α. ΕΛΙΑ ΚΕΦΑΛΑΙΑ			
1. Καταβληθέν			<u>137,212,000</u>
			<u>137,212,000</u>
ΙΙ. Διαφορές αναπλήρης-επιχρ/σης επενδύσει			
2. Διαφορές από αναπροσαρμογή αξίας			<u>27,313,830</u>
λοιστών περιουσιακών στοιχείων			<u>27,313,830</u>
ΙV. Αποθεματικά κεφάλαια			
1. Τασικά αποθεματικά			<u>3,840,892</u>
4. Εσοδα αποθεματικά			<u>7,857,060</u>
			<u>11,697,972</u>
V. Αποτελέσματα εις νέο			
3. Υπόλοιπο ζημιών προηγούμενων χρήσεων			<u>-75,900,798</u>
			<u>-75,900,798</u>
Σύνολο ετών κεφαλαίων			<u>100,323,000</u>
Β. ΠΡΟΒΛΕΨΕΙΣ ΓΙΑ ΚΙΝΔΥΝΟΥΣ ΚΑΙ ΕΣΟΔΑ			
2. Λοιπές προβλέψεις			<u>7,277,816</u>
			<u>7,277,816</u>
Γ. ΥΠΟΧΡΕΩΣΕΙΣ			
1. Μικροπρόθεσμες υποχρεώσεις			
2. Δάνεια τραπεζών			<u>20,938,561</u>
4. Μικροπρόθεσμες υποχρεώσεις προς			
συνδεδεμένες επιχειρήσεις Ε.Ο.Τ. Αγ. Σπυ. Π.Π.			<u>380,316</u>
			<u>21,328,877</u>
ΙΙ. Βραχυπρόθεσμες υποχρεώσεις			
1. Προμηθειές			<u>26,933,967</u>
3. Τασικές βραχυπρόθεσμων υποχρεώσεων			<u>425,827,978</u>
5. Υποχρεώσεις από φόρους - τέλη			<u>2,217,520</u>
6. Αποφασιστικοί οργανισμοί			<u>18,724,098</u>
7. Μικροπρόθεσμες υποχρεώσεις			
πληρωτέες στην επόμενη χρήση			<u>59,823,154</u>
			<u>533,526,713</u>
Σύνολο υποχρεώσεων			<u>534,825,652</u>
Δ. ΜΕΤΑΒΛΗΤΙΚΟΙ ΛΟΓΑΡΙΑΣΜΟΙ ΠΑΘΗΤΙΚΟΥ			
1. Εσοδα επόμενων χρήσεων			<u>986,660</u>
2. Εσοδα χρήσεως διακομιθέντα			<u>14,501,150</u>
3. Λοιπά μεταβλητοί λογαριασμοί			<u>47,302,413</u>
			<u>62,990,223</u>
ΓΕΝΙΚΟ ΣΥΝΟΛΟ ΠΑΘΗΤΙΚΟΥ			<u>725,116,495</u>

ΚΑΤΑΣΤΑΣΗ ΛΟΓΑΡΙΑΣΜΟΥ ΑΠΟΤΕΛΕΣΜΑΤΩΝ ΧΡΗΣΕΩΣ

ΠΕΡΙΓΡΗΦΙΚΟ	Ποσά κλειόμενης χρήσεως ΔΕΚΕΜΒΡΙΟΣ 2000	
	Αξία κτήσεως	Αναπόσβεστη αξία
ΑΠΟΤΕΛΕΣΜΑΤΑ ΕΚΜΕΤΑΛΛΕΥΣΕΩΣ		
1) Λογ. εργασιών (πωλήσεις)		<u>358,546,487</u>
2) Λογ. κώστατος πωλήσεων		<u>286,729,665</u>
3) Λογ. αποτελέσματα εκμεταλλεύσεως		<u>69,819,822</u>

ΠΙΝΑΚΑΣ ΔΙΑΓΕΣΕΩΣ ΑΠΟΤΕΛΕΣΜΑΤΩΝ

ΠΕΡΙΓΡΗΦΙΚΟ	Ποσά χρήσεως ΔΕΚ 2000		Ποσά χρήσεως ΔΕΚ 1999	
	Αξία κτήσεως	Αναπόσβεστη αξία	Αξία κτήσεως	Αναπόσβεστη αξία
Καθαρά αποτελέσματα χρήσεως		<u>29,018,091</u>		
Σύνολο		<u>29,018,091</u>		

Αποφασιστικοί οργανισμοί
Από τον Πρόεδρο του Συλλόγου Ε.Ο.Τ. Αγ. Σπυ. Π.Π.
Α. Ν. Ν. Ν.

ΠΙΝΑΚΑΣ ΕΚΜΕΤΑΛΛΕΥΣΗΣ

Εταιρεία : ΑΓΡΟΤΙΚΟΣ ΣΥΝΕΤΑΙΡΙΣΜΟΣ ΜΑΡΚΟΠ

1/01/00-31/12/00

Αρχικό Απόθεμα	54,242,031		
Αγορές Χρήσης	292,490,092		
Τελικό Απόθεμα	58,005,458		288,726,665 (Κόστος Πωληθ)
Πωλήσεις		344,085,557	
<u>Άλλα εσοδα εκμ</u>		14,460,930	
Κύκλος εργασιών			358,546,487
Μικτό κέρδος	19.47		69,819,822
	23.87		
	<u>ΔΑΠΑΝΕΣ</u>		
Αμοιβές Προσωπ	67,692,902		
Αμοιβές Τρίτων	4,363,702		
Παροχές Τρίτων	2,303,746		
Φόροι-Τέλη	2,459,458		9,126,956
Διάφορα Εξοδα	4,875,289	81,695,147	
Τόκοι & Συναφή Εξδ	7,681,999		
Αποσβέσεις	9,337,586		
	0		
Σύνολο Δαπανών			98,711,732
Εκτακτα Εσοδα			
Εκτακτα Εξδ			95,074
Καθαρά κέρδη προ φόρων (Υμφικ)			- 28,989,984

Λεωνόπουλος Νικόλαος Δραστής
 Διευτ. Αγροτική Έκθεση Καρπύρη
 Σ. Αντώνης

ΑΓΡΟΤΙΚΟΣ ΣΥΝΕΤΑΙΡΙΣΜΟΣ ΜΑΡΚΟΠ
 ΜΥΡΡΙΝΩΝ ΟΔΟΣ 23 ΜΑΡΚΟΠΙΟΥ 101 03
 ΤΗΤ. 0299 23110
 FAX : 0299 - 23110
 ΑΦΜ 90033421 ΔΟΥ ΚΟΡΩΠΙΟΥ

ΚΟΠΙΑΣ

ΕΠΙΧΡΗΣΕΙΣ

ΕΤΟΣ 1993

ΕΙΣΛΗΨΕ

93	2	ΟΡΦΑΝΟΣ ΔΗΜΗΤΡΙΟΣ ΓΕΩΡΓ.	20.000.
	7	ΕΟΥΜΙΩΤΗΣ ΚΕΝ/ΟΣ ΕΜΜ.	20.000.
	17	ΓΙΑΝΝΑΚΗΣ ΝΙΚΟΛΑΟΣ ΑΘΗΝ.	20.000.
	22	ΜΕΘΕΝΙΤΗΣ ΣΤΑΜΑΤΗΣ ΓΕΩΡΓ	20.000.
93	54	ΠΕΤΡΟΥ ΦΩΤΗΣ ΙΩΑΝ.	20.000.
93	56	ΜΕΘΕΝΙΤΗΣ ΝΙΚΟΛΑΟΣ ΓΕΩΡ	20.000.
93	61	ΠΙΝΗ ΑΙΚΑΤΕΡΙΝΗ ΓΕΩΡΓΙΟΥ	20.000.
	60	ΔΡΑΚΟΣ ΣΤΑΜΑΤΗΣ ΣΠΥΡΙΔ.	20.000.
93	64	ΦΡΑΓΓΟΣ ΙΩΑΝΝΗΣ >	20.000.
93	71	ΘΗΒΑΙΟΣ ΧΡΗΣΤΟΣ ΓΕΩΡΓ.	40.000.
93	88	ΚΟΛΜΙΑΣ ΒΑΣΙΛΕΙΟΣ ΔΗΜ	20.000.
93	96	ΝΙΚΟΛΑΟΥ ΠΑΝΑΓΙΩΤΗΣ ΣΩΤ	20.000.
93	103	ΔΡΙΤΣΙΑ ΕΟΦΙΑ ΩΣ. ΙΩΑΝΝΟΥ	20.000.
93	104	ΟΡΦΑΝΟΣ ΣΤΑΜΑΤΗΣ ΚΕΝ/ΟΥ	27.088.
93	107	ΡΑΠΤΗΣ ΧΡΗΣΤΟΣ ΑΛΕΞ	20.000.
93	126	ΠΑΠΑΕΣΤΗΡΙΟΥ ΣΩΤΗΡΙΟΣ ΧΑΡ	20.000.
93	126	ΜΠΑΡΤΣΗΣ ΔΗΜΗΤΡΙΟΣ ΕΥΑΓΓ. ΣΠΥΡ.	20.000.
93	182	ΑΡΓΥΡΙΟΥ ΝΙΚΟΛΑΟΣ	20.000.
93	840	ΝΙΚΟΛΑΚΗΣ ΣΠΥΡΟΣ ΓΓΑΝ	20.000.
93	847	ΠΕΤΟΥΡΗΣ ΓΕΩΡΓΙΟΣ ΜΙΧ	20.000.
93	877	ΜΑΝΤΑΝΑΣ ΧΡΗΣΤΟΣ ΙΩΑΝ.	25.888.
	850	ΡΟΥΣΣΗΣ ΚΕΝ/ΟΣ ΘΕΩΔ	20.000.
93	887	ΕΜΠΕΖΗΣ ΣΩΤΗΡΗΣ ΔΗΜ.	20.000.

1/8/93

ΕΠΡΑΞΕΙΣ

ΕΤΟΣ 1993

ΕΙΣΡΟΕΣ

3	Γ/Ε	2	ΟΡΦΑΝΟΣ ΔΗΜΗΤΡΙΟΣ ΓΕΩΡΓ.	20.000
3	"	7	ΣΟΥΛΙΩΤΗΣ ΚΕΝ/ΟΣ ΕΜΜ.	20.000
3	"	17	ΓΙΑΝΝΑΚΗΣ ΝΙΚΟΛΟΣ ΑΘΗΝ.	20.000
3	"	22	ΜΕΘΕΝΙΤΗΣ ΣΤΑΜΑΤΗΣ ΓΕΩΡΓ	20.000
3	"	54	ΤΕΤΡΟΥ ΦΩΤΗΣ ΙΩΑΝ.	20.000
3	"	56	ΜΕΘΕΝΙΤΗΣ ΝΙΚΟΛΟΣ ΓΕΩΡ	20.000
93	"	61	ΠΙΝΗ ΑΙΚΑΤΕΡΙΝΗ ΓΕΩΡΓΙΟΥ	20.000
	"	60	ΔΡΑΚΟΣ ΣΤΑΜΑΤΗΣ ΣΠΥΡΙΔ.	20.000
93	"	64	ΦΡΑΓΓΟΣ ΙΩΑΝΝΗΣ >	20.000
93	"	71	ΘΗΒΑΙΟΣ ΧΡΗΣΤΟΣ ΓΕΩΡΓ.	40.000
93	"	88	ΚΟΜΝΙΑΣ ΒΑΣΙΛΕΙΟΣ ΔΗΜ	20.000
93	"	96	ΝΙΚΟΛΑΟΥ ΠΑΝΑΓΙΩΤΗΣ ΕΣΤ	20.000
93	"	103	ΔΡΙΤΣΑ ΣΟΦΙΑ ΛΣ. ΙΩΑΝΝΟΥ	20.000
93	"	104	ΟΡΦΑΝΟΣ ΣΤΑΜΑΤΗΣ ΚΕΝ/ΟΥ	27.088
93	"	107	ΡΑΠΤΗΣ ΧΡΗΣΤΟΣ ΑΛΕΞ	20.000
93	"	120	ΠΑΠΑΣΕΩΤΗΡΙΟΥ ΕΣΤΗΡΙΟΣ ΧΑΡ	20.000
93	"	126	ΜΠΑΡΤΣΗΣ ΔΗΜΗΤΡΙΟΣ ΕΥΑΓΓ. ΣΠΥΡ.	20.000
93	"	482	ΑΡΓΥΡΙΟΥ ΝΙΚΟΛΟΣ	20.000
93	"	846	ΝΙΚΟΛΑΚΗΣ ΣΠΥΡΟΣ ΠΑΝ	20.000
93	"	847	ΤΕΤΟΥΡΗΣ ΓΕΩΡΓΙΟΣ ΜΙΧ	20.000
93	"	849	ΜΑΝΤΑΛΑΣ ΧΡΗΣΤΟΣ ΙΩΑΝ.	20.000
	"	850	ΡΟΥΣΣΗΣ ΚΕΝ/ΟΣ ΘΕΩΔ	20.000
93	"	887	ΚΙΜΠΕΖΗΣ ΕΣΤΗΡΗΣ ΔΗΜ	20.000

11608



ΕΛΛΗΝΙΚΗ ΔΗΜΟΚΡΑΤΙΑ
 ΝΟΜΑΡΧΙΑΚΗ ΑΥΤΟΔΙΟΙΚΗΣΗ
 ΑΝΑΤΟΛΙΚΗΣ ΑΤΤΙΚΗΣ
 ΔΙΕΥΘΥΝΣΗ ΓΕΩΡΓΙΑΣ

ΤΜΗΜΑ Εφαρμογών

176 χιλ. Λεωφ. Μαραθώνος
 Τ.Κ. 15344 Παλλήνη

Πληροφορίες: Κ. Γιαννάρου
 Τηλέφωνο: 6032979
 FAX: 6031786

ΑΙΡΕΤΙΚΟΣ
 ΣΥΝΤΑΚΤΙΚΟΣ ΜΑΡΚΟΠΟΥΛΟΣ

9/5/2000

Βαθμός ασφαλείας

Παλλήνη

Αριθ. Πρωτ. 4463

Βαθμός προτεραιότητας

ΠΡΟΣ: Οπως Ο.Π.Δ

ΚΟΙΝ.:

ΘΕΜΑ: "Ανεκκλήση αναγκωρίσης Ο.Π - ΚΕΠΑΣ φυτικών Μαρκοπούλου"

Σας κοινοποιούμε την υπ αριθ. 4320/19.5.2000 απόφαση της Πρωτοβαθμιας επιτροπής Γεωργικής Αναγκωρίσης, η οποία αφορά την ανεκκλήση της Αναγκωρίσης της Ο.Π - ΚΕΠΑΣ φυτικών με έδρα το Μαρκοπούλο Αττικής.

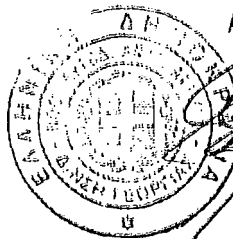

ΑΚΡΙΒΕΣ ΑΝΤΙΓΡΑΦΟ Ο

Διότης Γεωργίας

Γιάννης Σωτήρης

Κ. ΚΟΝΒΕΛΙΕΤΗΣ

E T O E 1998 - 2000

ESPAÑOL

8-6-94	162	HK	Ningpin	Thompson	1336
"	163	"	Etalon	Gudipin	41392
"	164	"	Pabon	Kul	66603
"	165	"	Furuk	ΔKadon	168344
"	166	"	Furin	Δarp	25184
"	167	"	Ningpin	zup An	71875
"	168	"	Mappin	int	41168
"	169	"	Tipon	Xpilotu (Kadon)	67568
"	170	"	Mopun	appin	35178
"	171	"	Tipon	pin	117244
"	172	"	Kadon	Pin Kadon	133404
"	173	"	Appin	Ningpin zup	58360
"	174	"	Kadon	Xpilotu	155150
"	175	"	Kadon	Ningpin	26178
"	176	"	Kadon	Pin Kadon	47366
"	177	"	Gudipin	Kadon	205635
"	178	"	Appin	zup Kadon	30416
"	179	"	Kadon	Xpilotu Kadon	56819
"	180	"	Kadon	zup Kadon	23868
"	181	"	Tipon	Kadon Kadon	85656
"	182	"	Pin	Appin Kadon	138106
"	183	"	Pin	Pin	29086
"	184	"	Pin	Pin	20804
"	185	"	Pin	Pin	27824
"	186	"	Pin	Pin	30164
"	187	"	Pin	Pin Kadon	124540
"	188	"	Pin	Pin Kadon	79308
"	189	"	Pin	Pin Kadon	10360
"	190	"	Pin	Pin Kadon	47468
"	191	"	Pin	Pin Kadon	45252
"	192	"	Pin	Pin Kadon	16260

2068903

2-94	7	64	ΤΙΜΟΝΕΡΙΑ Μινιδρας Χε Αμδαυς	Σελ. 93		8000		
2-94	7	65	» Μορφοπολυ Πολεμ. Χε	»		975000		
6-94	7	66	» Γορεϊας Δυτ. Χε	»		72000		
»	7	67	» Μορφοπολυ Δυτ. Ευρω.	»		225000		
»	7	68	» Μεταπολυ Γεωμ. Mix	»	1371000	90000		1371000
9-94	7	69	» Μορφοπολυ Γεωμ. Χε	Σελ. 94		280000		
10-94	7	1100	» Α. Β. Οικιστικος Α. Ε.	Σελ. 94		1000000		
10-94	7	1101	» - - - - -	»		2000000		
10-94	7	1121	» - - - - -	»		2070000		
11-94	7	1131	» - - - - -	»		800000		
11-94	7	920	» - - - - -	»		63000		
11-94	7	1141	» - - - - -	»		4010000		
11-94	7	933	» - - - - -	»	6588000	500000		1950000

ΕΤΟΣ 1994

ΠΑΡΑΡΤΗΜΑΤΑ

8/19/162	ΜΗΔ. ΝΙΚΟΛΑΟΥ ΠΑΝΑΓΙΩΤΗΣ	150.464
2) 163	ΣΤΑΘΗΣ ΕΥΑΓΓΕΛΟΥ	1.323.608
2) 164	ΡΟΥΣΗΣ ΚΩΝ/ΔΙ ΓΕΩΡΓΙΟΥ	1.180.397
2) 165	ΓΚΙΟΚΑ ΔΕΣΠΟΙΝΑ	2.410.096
2) 166	ΓΑΡΓΙΟΦ ΔΗΜΗΤΡΙΟΣ	412.016
2) 167	ΝΙΚΟΛΑΪΗΣ ΣΤΥΡΟΣ	658.425
2) 168	ΜΑΡΓΕΤΗΣ ΕΣΤΗΡΙΟΣ	631.232
2) 169	ΠΕΤΡΟΥ ΧΡΗΣΤΟΣ	962.932
2) 170	ΜΑΡΙΝΗ ΑΓΓΕΛΙΚΗ	454.122
2) 171	ΠΕΤΡΟΥ ΦΩΤΗΣ	2.521.956
2) 172	ΜΠΑΡΤΖΗΣ ΔΗΜΗΤΡΙΟΣ ΕΥΑΓΓ.	2.854.816
2) 173	ΑΡΓΥΡΙΟΥ ΝΙΚΟΛΑΟΣ	746.340
2) 174	ΜΑΝΓΑΛΑΣ ΧΡΗΣΤΟΣ	1.812.100
2) 175	ΕΛΖΑΝΗ ΝΑΖΔΑ	512.782
2) 176	ΚΩΣΤΑΣ ΠΟΛΥΤΙΜΗ	558.514
2) 177	ΠΕΤΟΥΡΗΣ ΓΕΩΡΓΙΟΣ	2.242.365
2) 178	ΑΔΑΜ ΕΥΑΓΓΕΛΟΣ	336.686
2) 179	ΠΑΠΑΘΕΩΤΗΡΙΟΥ ΕΣΤΗΡΙΟΣ ΚΑΡ	551.681
2) 180	ΔΡΑΚΟΣ ΣΤΑΜΑΤΗΣ	288.412
2) 181	ΠΕΤΡΟΥ ΚΩΝ/ΔΙ ΒΑΝΙΝΟΥ	1.561.144
2) 182	ΠΙΝΗ ΑΙΚΑΤΕΡΙΝΗ ΓΕΩΡΓ	1.882.354
2) 183	ΚΙΝΗ ΜΑΡΙΑ	436.214
2) 184	ΔΡΙΤΣΑ ΕΦΙΑ	21.986
2) 185	ΜΠΟΥΚΗΣ ΓΕΩΡΓΙΟΣ	259.326
2) 186	ΦΡΑΣΤΟΥ ΙΩΑΝΝΗΣ	635.026
2) 187	ΚΟΜΙΑΣ ΒΑΣΙΛΕΙΟΣ	2.123.460
2) 188	ΠΑΝΑΓΙΩΤΟΥ ΙΩΑΝΝΗΣ	1.158.022
2) 189	ΕΥΑΓΓΕΛΙΟΥ ΚΩΝ/ΟΣ	132.640
2) 190	ΠΑΠΑΣΙΔΕΡΗΣ ΙΩΑΝΝΗΣ ΚΑΡ	822.932
2) 191	ΧΑΕΙΩΤΗ ΕΥΑΝΘΙΑ	577.348
2) 192	ΚΟΛΛΙΑΣ ΑΘΑΝΑΣΙΟΣ	215.260

6127A/B

6.7.05 1995 - 2004 94

KRATHEEL
K...

1-2-95	Feb	193	Cherina Abraham of C.	36,870
2	-	194	Prithvi Sanyal	107,566
3-2-95	2	195	Munirah Sanyal	91,720
7-2-95	2	196	Manoj K. Sanyal	51,871
8-2-95	7	197	Vandana Sanyal	18,850
9-2-95	7	198	Arjun Sanyal	8,698
10-2-95	7	199	Arjun Sanyal	25,850
11-2-95	7	200	Arjun Sanyal	6,760
13-2-95	7	201	Arjun Sanyal	32,039
7	7	202	Arjun Sanyal	1,588
7	7	203	Arjun Sanyal	22,320
7	7	204	Arjun Sanyal	6,471
7	7	205	Arjun Sanyal	5,803
14-2-95	7	206	Arjun Sanyal	20,038
15-2-95	7	207	Arjun Sanyal	19,820
18-2-95	7/8	89	EMMAK...	13,76,000

6702 1995 - Σ 542 94

ΠΕΡΙΛΗΨΗ		Αριθμ. Πρωτ.		Ποσότητα		Ποσό	
13-1-95	Τ	50	Μαρινόραγο Τάσης Χρ	2.90	Επίπλ.	6645100	
18-1-95	Τ	11	Μ	1.375	Σύρμα	1780000	
	Τ		Μ		Επίπλ.	120000	
26-1-95	Τ	71	Μ		Σύρμα	641500	
30-1-95	Τ	72	Υ Α Ε Ο Α				
1-2-95	Τ	7	Μαρινόραγο Τάσης Χρ	2.90	Επίπλ.	195000	
1-2-95	Τ	73	Μ	2.500	Σύρμα	1930750	
	Τ	74	Κυβερνήσιον Τ. Μαρινόραγο			5000	
3-2-95	Τ	75	Περίσκεπες Γαζών Μπαρ			60000	
	Τ	76	Καπνός Βαζών Μπαρ			23000	
	Τ	77	Μαρινόραγο Γαζών Μπαρ 2740.8			50000	

ΕΚΚΑΘΑΡΙΣΗ

ΕΤ.Σ 1995 - Σολέρι 94

17/4/95

Ημερ.	Αρ.	Ποσ.	Περιγραφή	Σολέρι	Ποσ.
1-2-95	193		Γκιόνα Ακρόπολις, υπ.Γ.	8014695	850630
7	194		Πετρίτσι (υπ.Γ. Μικ.)		2395734
3-2-95	195		Νιμφοκώ, Σουλίου Παν.		698480
7-2-95	196		Μαυλάκι, Υπ.Γ. Παν.		1138689
8-2-95	197		Σαδοκτύλι, Σουλίου Παν.		400160
9-2-95	198		Χακίωτα, Γραμμάς υπ.Γ. Μικ.		161202
10-2-95	199		Αίλιος Σουλίου υπ.Γ. Παν.		621120
11-2-95	200		Ορπανά, Σουλίου Παν.		160440
13-2-95	201		Καλλιό, Σουλίου Παν.		620911
7	202		Πυλάκι, Κιότι Γ.		2159712
7	203		Καλαμάκι, Σουλίου Παν.		535080
7	204		Σουλίου Παν.		100139
7	205		Μαυλάκι, Σουλίου Παν.		71304
14-2-95	206		Ορπανά, Σουλίου Παν.		458002
15-2-95	207		Παναγιώτα, Σουλίου Παν.	8985056	480100

Е.Т.Е 1995

APPENDIX

1-95	6/1	6,25	Третье чтение - Европолит			20556
1-95	6/1	25	Третье чтение			2113
2-95	6/1	22	" - депозитный - Г. М. Бунин			77000
3-95	6/1	68	Министерство здравоохранения			19335
4-95	6/1	74	Судебная коллегия			3272
4-95	6/1	81	"	ЕНА		187924
5-95	6/1	89	"	"		11755
5-95	6/1	122	"	"		20119
6-95	6/1	134	"	"		2978
6-95	6/1	138	"	М. С. Гин		8500
7-95	6/1	160	"	Д. И.		18487
8-95	6/1	194	"	А. И.		11352
9-95	6/1	216	"	Д. И.	1759552	31088
10-95	6/1	236	"	Товарищество		20222
10-95	6/1	238	"	Д. И. → 20872 Д. И. → 2475		21447
11-95	6/1	251	"	А. И.		20322
11-95	6/1	271	"	Д. И.		3136
12-95	6/1	288	"	Товарищество		46178
1-95			"	Генеральный директор		100000
"			"	принимать		50000
"			"	Субъекты права собственности		100000
"			"	Субъекты права собственности		851906
"			"	Субъекты права собственности		484805

619Π000642

ΕΤΟΣ 1995-96

ΣΟΦΙΑ 95

		ΚΑΤΗΓ.	Τύπος	Ποσό/Μην
9-11-95	†	94	ΜΟΝΟΚΑΤΕ ΧΡΟΝΟΣ ΠΑΡΟΝ	100000
25-11-95	†	95	ΠΑΥΣΕ Κ ΣΧΗΜΑΤΕ ΤΥΡΗΣ Ο.Ε	4281000
1-12-95	†	90	ΚΑΤΑ ΠΑΥΣΗΝ-ΣΟΦΙΟΥ	802750
9-12-95	†	81	ΞΗΡΟΦΡΟΥΤ Α.Ε	6000000
15-12-95	†	82	ΠΑΥΣΕ Κ ΣΧΗΜΑΤΕ ΤΥΡΗΣ Ο.Ε	4374500
21-12-95	†	83	ΜΟΝΟΚΑΤΕ ΟΡΕΩΝΕΣ ΣΟΥΡ	210000
31-12-95	†	84	ΜΗΤΡΟΣΙΑΝΝΗ ΒΑΡΜΑΚΗ ΕΥΖ ΗΛΙΔ	200000
			1996	12 04 2 2 50
6-2-96	†	85	ΟΡΕΩΝΕΣ ΓΕΩΡΓΙΟΣ ΜΙΧ	591500
19-7-96	†	86	ΜΙΜΟΝΑΚΗ ΕΝΣΤΡΑΜΕΝ ΠΑΝ	250000
22-2-96	†	87	ΜΗΤΡΟΣΙΑΝΝΗ ΒΑΡΜΑΚΗ ΕΥΖ ΗΛΙΔ	280000
3-3-96	†	88	ΠΑΥΣΕ Κ ΣΧΗΜΑΤΕ ΤΥΡΗΣ Ο.Ε	2020000
31-3-96	†	89	ΠΑΥΣΕ Κ ΣΧΗΜΑΤΕ ΤΥΡΗΣ Ο.Ε	9910000
24-96	†	90	ΑΡΧΟΝ	---
8-4-96	†	91	ΟΡΕΩΝΕΣ ΓΕΩΡΓΙΟΣ ΜΙΧ	2100000
8-4-96	†	92	ΜΟΝΟΚΑΤΕ ΓΕΩΡΓΙΟΣ ΣΟΥΡ	80000
3-5-96	†	1	ΠΑΥΣΕ Κ ΣΧΗΜΑΤΕ ΤΥΡΗΣ Ο.Ε	799000
3-5-96	†	2	ΠΑΥΣΕ Κ ΣΧΗΜΑΤΕ ΤΥΡΗΣ Ο.Ε	439000
1-6-96	†	93	ΠΑΥΣΕ Κ ΣΧΗΜΑΤΕ ΤΥΡΗΣ Ο.Ε	400000
1-6-96	†	94	ΠΑΥΣΕ Κ ΣΧΗΜΑΤΕ ΤΥΡΗΣ Ο.Ε	1000000
7-9-96	†	95	ΠΑΥΣΕ Κ ΣΧΗΜΑΤΕ ΤΥΡΗΣ Ο.Ε	1100000
17-9-96	†	96	ΠΑΥΣΕ Κ ΣΧΗΜΑΤΕ ΤΥΡΗΣ Ο.Ε	1120000
15-10-96	†	97	Μεσομαρτυρική Διασπορά	4744450
				280.000

2-1-96	4/1	2	από Κορφο - ΔΕΗ	21950
26-1-96	4/1	23	- ΟΤΕ	2641
4-3-96	4/1	52	- ΔΕΗ	21942
"	4/1	52	- ΔΕΗ	13813
5-3-96	4/1	52	- Τ.Τ. (Απομεινωθέντα)	2800
-3-96	4/1	65	- Γ. Μανώλης (Απομεινωθέντα)	450000
2-4-96	4/1	74	- ΟΤΕ	3989
4-16-96	4/1	85	- ΔΕΗ	35769
13-5-96	4/1	107	- Συναμάρτη Τ.Τ. 10.5.96 Συναμάρτη Τ.Τ. 10.5.96	21350
6-6-96	4/1	126	- ΔΕΗ	604
12-6-96	4/1	131	- Φόρος για τον Σ.Τ. 10.5.96	16000
12-6-96	4/1	132	- ΕΑΤΑ 2 Χ. 10.5.96	943.314
24-6-96	4/1	141	- ΔΕΗ 1.5.96	18106
6-8-96	4/1	178	- ΔΕΗ	19726
12-8-96	4/1	183	- ΟΤΕ	4315
22-8-96	4/1	191	- ΔΕΗ	48326
25-9-96	4/1	220	- Απομεινωθέντα για τον Σ.Τ. 10.5.96	12980
"	4/1	220	- Φόρος 10.5.96	26478
1-10-96	4/1	225	- ΔΕΗ	2090
15-10-96	4/1	237	- ΔΕΗ	24836
14-11-96	4/1	276	- Γ. Μανώλης (Απομεινωθέντα)	85000
23-2-96	4/1	278	- ΔΕΗ	23182
16-12-96	4/1	292	- ΔΕΗ	11384
			ΟΤΕ	26221
				1187513
10/1	4/1	89	- Βότα Κόστος	2198857
31/12/96			- Απομεινωθέντα	201000
"			- Απομεινωθέντα	120000
"			- Απομεινωθέντα	50000
"			- Απομεινωθέντα	120000
1/1			- Απομεινωθέντα	96419
"			- Απομεινωθέντα	671314

204	208	Κορπας Ανωτατος Δαφ.	546200
205	209	Χαμωτο Γουρτα α/φ Νικ.	1047100
206	210	Επίδομα Εργαζομ. Νικ.	1893480
207	211	Παραμυθια Σπυριου Δαφ.	2121400
208	212	Διπλο. Σοφια α/φ Νικ.	1918540
209	213	Κορπας Ανωτατος α/φ Νικ.	4401240
210	214	Πορτοφ. Ανωτατος Σπυ. Δ.	1133220
211	215	Νικητορ Παραμυθια Σπυριου	944400
212	216	Μαθητορ Χαμωτο Νικ.	3162460
213	217	Μαθητορ Ανωτατος α/φ Νικ.	782880
214	218	Κορπας Νικητορ α/φ Νικ.	697580
215	219	Κορπας Μαθητορ α/φ Νικ.	612320
216	220	Πορτοφ. Ανωτατος α/φ Νικ.	2247980
217	221	Κορπας Εργαζομ. Δαφ.	2011320
218	222	Πορτοφ. Κορπας Ανωτατος	2182780
219	223	Εργαζομ. Κορπας Ανωτατος	465000
220	224	Κορπας Βαρυτορ Δαφ.	1117180
221	225	Παραμυθια Σπυριου Χαρτοφ.	1727280
222	226	Ανωτατος Εργαζομ. Σπυ.	535980
223	227	Πορτοφ. Εργαζομ. Νικ.	566160
224	228	Κορπας Ανωτατος Χαμωτο Νικ.	1670750
225	229	Κορπας Ανωτατος Εργαζομ.	2079000
226	230	Μαθητορ Ανωτατος Εργαζομ.	3620420
227	231	Μαθητορ Εργαζομ. Σπυ.	1055840
228	232	Εργαζομ. Ανωτατος Βαρυτορ	616340
229	233	Νικητορ Ανωτατος Ανωτατος	718980
230	234	Πορτοφ. Ανωτατος Χαμωτο Εργαζομ.	1520380
			4715890

ΕΙΣΠΡΟΣΕΙΣ

ΕΤΟΣ 1996=97 - ΣΟΦΙΑ 96

			Επιμέτρη	Ποσότητες
4-15-96	TA	97	ΜΠΑΓΑΛΑΝΤΗΣ ΝΙΚΟΛΑΟΣ ΦΩΣ	44000
6-2-97	TA	603	ΜΑΝΤΕΖΕΣ ΙΩΑΝΝΗΣ ΧΡ	875000
19-1-97	TA	608	=4 =	960000
27-2-97	TA	605	=4 =	1190000
27-3-97	TA	606	=4 =	1221000
31-3-97	TA	607	=4 =	1221000
8-4-97	TA	609	=4 =	902000
18-4-97	TA	610	=4 =	1210000
21-4-97	TA	611	=4 =	677780
13-10-97	TA	98	ΑΔΑΜ ΓΕΩΡΓΙΟΣ ΗΛ	6300
				8227080

ΠΕΡΙΛΗΨΗ

6 FEB 1996 - 7E JUNE 96

			ΕΠΙΧΡΗΣΗ	ΚΑΤΗΓΟΡΙΑ	ΚΑΤΗΓΟΡΙΑ
6-12-8	CH	235	ΚΙΝΗΜΑ ΑΝΕΜΟΥ επί Γαλίας	17520	17520
-	-	236	Παραστάσεις Συναγωγής Χρημ.	24180	24180
-	-	237	Μαρίτζες Χαρτοφύλαξης	16896	16896
-	-	238	Απόδομα Συναγωγής	17200	17200
-	-	239	Απόδομα Επένδυσης	796	1520
-	-	240	Περίοδος Επένδυσης	63816	64160
-	-	241	Παραστάσεις Συναγωγής Χρημ.	110164	110520
-	-	242	Κινητήρια Συναγωγής Χρημ.	12770	12700
				164162	166600
4/98	5/4	49	ΕΠΙΧΡΗΣΗ		1254000



ΕΛΛΗΝΙΚΗ ΔΗΜΟΚΡΑΤΙΑ

ΝΟΜΑΡΧΙΑ ΑΝΑΤΟΛ. ΑΤΤΙΚΗΣ
ΔΙΕΥΘΥΝΣΗ ΓΕΩΡΓΙΑΣ

ΤΜΗΜΑ

ΜΕΙΣΟΓΕΙΩΝ 427

15342 ΑΓΙΑ ΠΑΡΑΣΚΕΥΗ

Τ.Θ. 60202

Πληροφορίες:

Τηλέφωνο:

Βαθμός Ασφαλείας

Αγία Παρασκευή 2/ Σεπτεμβρίου 1991

Αριθ. Πρωτ. 8168

Βαθμός Προτεραιότητας

Προς: ΟΜΩΣ ΣΤΟΝ Π.Δ.

ΘΕΜΑ : Ειδική Γεωργική Αναγνώριση
Ομάδας Παραγωγών".

Α Π Ο Φ Α Σ Η

Η κατά το άρθρο 3 του Π.Δ/τος 36/1986 Πρωτοβάθμια Επιτροπή Ειδικής Γεωργικής Αναγνώρισης που συγκροτήθηκε με την αριθ.990/31-1-91 απόφαση του Νομάρχη Ανατ.Αττικής:

Έχοντας υπόψη:

1. Το Π.Δ.36/1986 "Όροι, προϋποθέσεις και διαδικασία αναγνώρισης Ομάδων Παραγωγών και Ενώσεων Ομάδων Παραγωγών, όπως τούτο τροποποιήθηκε και συμπληρώθηκε με το Π.Δ.230/1991.
2. Τις διατάξεις του ΚΑΝ(ΕΟΚ)789/89 όπως ισχύει σήμερα.
3. Την με αριθ.πρωτ.7278/1-8-91 αίτηση του Αγροτικού Συνεταιρισμού Μαρκοπούλου για ειδική γεωργική αναγνώριση της ΚΟΠΑΣ φυσιτικών αυτού με τα προβλεπόμενα δικαιολογητικά που υποβάλλονται για το σκοπό αυτό.
4. Το Πρωτόκολλο της 3ης/16-9-91 συνεδρίασης της Πρωτοβάθμιας Επιτροπής Ειδικής Γεωργικής Αναγνώρισης.

Α π ο φ α σ ί ζ ο υ μ ε

Α. Αναγνωρίζουμε τον "Αγροτικό Συν/σμό Μαρκοπούλου-ΚΟΠΑΣ φυσιτικών Ο.Π-Ε.Γ.Α"σαν Ομάδα Παραγωγών που συγκεντρώνει τις προϋποθέσεις να συμμετέχει στο καθεστώς κινήτρων και ενισχύσεων που προβλέπονται από τον ΚΑΝ(ΕΟΚ)789/89 και το Π.Δ.36/1986 για τις Ομάδες Παραγωγών που συνιστώνται για την εφαρμογή της από κοινού προσφοράς και εμπορίας των φυσιτικών των μελών της, προϊόντων που περιλαμβάνονται στον παραπάνω Κανονισμό της ΕΟΚ.

Β. Η παραπάνω Ο.Π. παίρνει α/α 1 στο Βιβλίο Μητρώου που τηρεί η

Δ/νση Γεωργίας Ανατ.Αττικής.

Γ.Με την αναγνώριση της ΚΟΠΑΣ φυσιολογικών σαν Ο.Π., θα πρέπει, στο εξής, στην επωνυμία Αγροτικού Συν/σμού Μαρκοπούλου ΚΟΠΑΣ φυσιολογικών να προστεθούν τα αρχικά της ειδικής Γεωργικής Αναγνώρισης (Ο.Π.-Ε.Γ.Α.)

Ο ΠΡΟΕΔΡΟΣ

ΤΑ ΜΕΛΗ

Γ.ΚΑΛΛΙΓΕΡΗΣ

1. ΣΤΑΥΡ. ΠΑΠΑΓΙΑΝΝΟΠΟΥΛΟΥ

2. ΠΑΠΑΓΕΩΡΓΙΟΥ ΚΡΗΣΤΟΣ

3. Κ. ΜΠΑΡΜΠΑΡΟΥΣΗΣ

ΠΙΝΑΚΑΣ ΔΙΑΝΟΜΗΣ

1. Υπουργείο Γεωργίας

α. Δ/νση Προγρ/σμού & Γεωργ. Διαρθρώσεων

Αχαρνών 2 ΑΘΗΝΑ

β. Δ/νση ΠΑΠ Δενδροκηπευτικής

Αχαρνών 2 ΑΘΗΝΑ

γ. Δ/νση Αγρ. Συν/σμών & Ομάδ. Δραστηριοτήτων

Μενάνδρου 22 101 10 ΑΘΗΝΑ

2. Δ/νση Γεωργίας Ανατ.Αττικής ΕΝΤΑΥΘΑ

(Για καταχώρηση στο βιβλίο Μητρώου Ο.Π.)

3. Αγροτικό Συν/σμό Μαρκοπούλου

Μυρινούντας 23 19003 ΜΑΡΚΟΠΟΥΛΟ

ΑΓΡΟΤΙΚΟΣ ΣΥΝΕΤΑΙΡΙΣΜΟΣ..... *Μαριολαίδη*
(1)

ΕΙΔΙΚΟΣ ΚΑΝΟΝΙΣΜΟΣ ΛΕΙΤΟΥΡΓΙΑΣ ΚΛΑΔΙΚΗΣ ΟΡΓΑΝΩΣΗΣ ΠΑΡΑΓΩΓΗΣ ΑΓΡΟΤΙΚΟΥ ΣΥΝΕΤΑΙΡΙΣΜΟΥ (ΚΟΠΑΣ)

Η λειτουργία της Κλαδικής Οργάνωσης Παραγωγής *φυσικών* (2) του Αγροτικού Συνεταιρισμού *Μαριολαίδη* (3) που συγκροτήθηκε με την απόφαση της *12.4.87* (4) της Τακτικής Γενικής Συνέλευσης των μελών του Συνεταιρισμού, σύμφωνα με το άρθρο 40 του Ν. 1541/1985 «Αγροτικές Συνεταιριστικές Οργανώσεις» και το άρθρο *46, 47* (5) του Καταστατικού του Συνεταιρισμού, ρυθμίζεται από τις διατάξεις του πιο κάτω Κανονισμού.

- (1) Συμπληρώνεται η επωνυμία του Συνεταιρισμού
- (2) Συμπληρώνεται το συγκεκριμένο προϊόν ή ο κλάδος παραγωγής για το οποίο έχει συγκροτηθεί η Κ.Ο.Π.Α.Σ.
- (3) Συμπληρώνεται η επωνυμία του Συνεταιρισμού.
- (4) Συμπληρώνεται η ημερομηνία της απόφασης της Γενικής Συνέλευσης και αν υπάρχει και αριθμός.
- (5) Συμπληρώνεται ο αριθμός του άρθρου του Καταστατικού του Συνεταιρισμού, που αναφέρεται στις Κ.Ο.Π.Α.Σ.

Άρθρο 1
Διάρκεια

Η διάρκεια λειτουργίας της ΚΟΠΑΣ αυτής ορίζεται (1) *όχι ορίστως*

- (1) Θα γραφεί για πόσα χρόνια ορίζεται η διάρκεια η οποία θα είναι μικρότερη ή ίση με τη διάρκεια του Συν/σμού.

Άρθρο 2
Εγγραφή μελών

Εγγραφή μελών στην ΚΟΠΑΣ γίνεται ύστερα από αίτησή τους και σχετική απόφαση της τακτικής ή έκτακτης Γενικής Συνέλευσης του Συνεταιρισμού.

Απαραίτητη προϋπόθεση για την εγγραφή μελών στην ΚΟΠΑΣ είναι εκτός από την ιδιότητα του Συνεταίρου, η παραγωγή του συγκεκριμένου προϊόντος, που αφορά η συγκρότηση και λειτουργία της ΚΟΠΑΣ.

Άρθρο 3 Αποχώρηση μελών

Είναι δυνατή η αποχώρηση μελών, ύστερα από σχετική αίτηση προς τη Γενική Συνέλευση του Συνεταιρισμού, μετά (1) από την εγγραφή τους. Το μέλος δηλώνει εγγράφως τη θέλησή του να αποχωρήσει το αργότερο ένα (1) μήνα πριν την έναρξη της καλλιεργητικής περιόδου. Εκπρόθεσμη δήλωση ισχύει για την επόμενη καλλιεργητική περίοδο, εφόσον δεν ανακληθεί.

Πρώρη αποχώρηση είναι πάντοτε δυνατή αν συντρέχει σπουδαίος λόγος και αποφασίζεται απ' τη Γενική Συνέλευση του Συνεταιρισμού.

Η απώλεια των απαιτούμενων για την εγγραφή προσόντων αποτελεί λόγο διαγραφής.

Αρμόδιο όργανο για τη διαγραφή απ' την ΚΟΠΑΣ είναι η Γενική Συνέλευση του Συνεταιρισμού.

(1) Θα γραφεί μετά 3ετία, 4ετία, 5ετία κ.λπ.

Άρθρο 4

Δικαιώματα και υποχρεώσεις των μελών της ΚΟΠΑΣ

1. Τα μέλη της ΚΟΠΑΣ έχουν το καθένα δικαίωμα μιας ψήφου στις αποφάσεις της Συνέλευσης και δικαίωμα να εκλέγονται στα αρμόδια Όργανα της ΚΟΠΑΣ (Διαχειριστική - Ελεγκτική Επιτροπή) και εκπρόσωποι της ΚΟΠΑΣ στην Κλαδική Οργάνωση Παραγωγής της Ένωσης Αγροτικών Συνεταιρισμών, στην οποία ο Συνεταιρισμός είναι μέλος. Τα κωλήματα, που αναφέρονται στο Καταστατικό του Συνεταιρισμού ισχύουν ανάλογα και για τα μέλη των Οργάνων της Κ.Ο.Π.Α.Σ.

2. Τα μέλη της ΚΟΠΑΣ έχουν επίσης δικαίωμα συμμετοχής στις εργασίες της και στα οικονομικά τους αποτελέσματα.

3. Τα μέλη της ΚΟΠΑΣ έχουν υποχρέωση να τηρούν τις διατάξεις του παρόντα Κανονισμού.

Ειδικότερο κάθε μέλος της ΚΟΠΑΣ αναλαμβάνει τις παρακάτω υποχρεώσεις:

- α) Να υποβάλει κάθε χρόνο δήλωση, στην οποία θ' αναφέρει την έκταση, που θα καλλιεργήσει το προϊόν για το οποίο συγκροτήθηκε η ΚΟΠΑΣ.
- β) Να εφαρμόζει, όσον αφορά την παραγωγή και τη διάθεση του προϊόντος, τους κανόνες, που έχουν θεσπισθεί ή υιοθετηθεί από την ΚΟΠΑΣ.

- γ) Να δίνει στην ΚΟΠΑΣ τις πληροφορίες, που του ζητά σχετικά με την παραγωγή και τη διάθεση του προϊόντος.
- δ) Να θέτει στη διάθεση της ΚΟΠΑΣ την παραγωγή του σύμφωνα με τις αποφάσεις της ΚΟΠΑΣ. Η Γενική Συνέλευση της ΚΟΠΑΣ μπορεί να εξουσιοδοτήσει τα μέλη της να πραγματοποιούν μόνα τους τη διάθεση στην αγορά ενός μέρους της παραγωγής τους, σύμφωνα με τους κανόνες, που η ίδια καθορίζει και του οποίου ελέγχει την εφαρμογή.
- ε) Να πληρώνει για τη χρήση των μηχανημάτων κι εγκαταστάσεων κάθε χρόνο το ποσό, που έχει καθορισθεί από τα Όργανα της ΚΟΠΑΣ ή του Συνεταιρισμού.
- στ) Να πληρώνει τις οφειλές του και τους νόμιμους τόκους, που αναλογούν.

Άρθρο 5 **Όργανα της ΚΟΠΑΣ**

Όργανα της ΚΟΠΑΣ είναι η Συνέλευση των μελών της, η Διαχειριστική Επιτροπή και η Ελεγκτική Επιτροπή.

Άρθρο 6 **Συνέλευση ΚΟΠΑΣ**

Η Συνέλευση της ΚΟΠΑΣ είναι το ανώτατο Όργανό της, αποτελείται από όλα τα μέλη της ΚΟΠΑΣ, συγκαλείται και λειτουργεί σύμφωνα με τις διατάξεις του Νόμου και του καταστατικού του Συν/σμού, που αναφέρονται στη Γενική Συνέλευση του Συνεταιρισμού.

Αρμοδιότητα για τη σύγκληση της Συνέλευσης της ΚΟΠΑΣ έχει και η Διαχειριστική Επιτροπή.

Η Συνέλευση της ΚΟΠΑΣ εγκρίνει και τροποποιεί τον Κανονισμό λειτουργίας της, εκλέγει τα μέλη της Διαχειριστικής και Ελεγκτικής Επιτροπής και τους Αντιπροσώπους στην Κλαδική Οργάνωση Παραγωγής της Ένωσης Αγροτικών Συνεταιρισμών (ΚΟΠΕΑΣ), στην οποία ο Συνεταιρισμός μετέχει και αποφασίζει για την επιβολή κυρώσεων στα μέλη της για παραβάσεις του Κανονισμού αυτού.

Άρθρο 7 **Διαχειριστική Επιτροπή ΚΟΠΑΣ**

Η Διαχειριστική Επιτροπή της ΚΟΠΑΣ αποτελείται από ~~5~~ 5 μέλη εκλεγόμενα από τη Συνέλευση της ΚΟΠΑΣ και 2 ~~αντιπροσωπικούς~~!

Έργο της είναι η διεξαγωγή των εργασιών της ΚΟΠΑΣ, η διαχείριση, η παρακολούθηση, αντιμετώπιση και προώθηση των θεμάτων

της ΚΟΠΑΣ μέσα στα πλαίσια, που έχουν οριστεί από το Νόμο, το Καταστατικό του Συνεταιρισμού, τις αποφάσεις της Γενικής Συνέλευσης του Συνεταιρισμού, τον παρόντα Κανονισμό και τις αποφάσεις της Συνέλευσης των μελών της ΚΟΠΑΣ.

Η Διαχειριστική Επιτροπή έχει ιδίως τις ακόλουθες αρμοδιότητες:

- α) Αναθέτει στο Διοικητικό Συμβούλιο του Συν/σμού την εκτέλεση των αποφάσεων των Οργάνων της ΚΟΠΑΣ στις περιπτώσεις, που αυτό κρίνεται απαραίτητο.
- β) Εισηγείται στο Διοικητικό Συμβούλιο την πρόκληση και αντικατάσταση των χειριστών των μηχανημάτων και του λοιπού Προσωπικού, που απαιτείται για την εύρυθμη λειτουργία της ΚΟΠΑΣ.
- γ) Καταλογίζει ευθύνες στους χειριστές των μηχανημάτων για φθορές τους από κακή χρήση και συντήρηση.
- δ) Εισηγείται στη Συνέλευση της ΚΟΠΑΣ καταλογισμό ευθυνών μελών της ΚΟΠΑΣ για παράβαση κανόνων του παρόντα Κανονισμού.
- ε) Καθορίζει τη σειρά και τον τρόπο χρήσης και λειτουργίας των μηχανημάτων κι εγκαταστάσεων της ΚΟΠΑΣ έγκαιρα κι αντικειμενικά, ανάλογα με τις ειδικές συνθήκες κάθε περιοχής και περιόδου.

Οι αποφάσεις της Διαχειριστικής Επιτροπής παίρνονται με απόλυτη πλειοψηφία του συνόλου των μελών της.

Τα μέλη της Διαχειριστικής Επιτροπής εκλέγονται μεταξύ τους τον Πρόεδρο, τον Αναπληρωτή του και τον Ταμία.

Ο Πρόεδρος εκπροσωπεί τη Διαχειριστική Επιτροπή και την ΚΟΠΑΣ, συγκαλεί και προεδρεύει των συνεδριάσεων της Διαχειριστικής Επιτροπής.

Ο Αναπληρωτής αναπληρώνει τον Πρόεδρο της Διαχειριστικής Επιτροπής σε περιπτώσεις απουσίας του ή κωλύματος.

Ο Ταμίας προβαίνει κατ' εντολή της Διαχειριστικής Επιτροπής σε πληρωμές και εισπράξεις για λογαριασμό της ΚΟΠΑΣ και καταθέτει σε ειδικό λογαριασμό της ΑΤΕ κάθε χρηματικό ποσό της διαχείρισης εκτός από το συγκεκριμένο εκείνο ποσό, που κρατεί ως κεφάλαιο κίνησης, το οποίο έχει καθορισθεί με απόφαση της Διαχειριστικής Επιτροπής.

Ο Ταμίας επίσης επιμελείται της τήρησης των σχετικών δικαιολογητικών.

Η θητεία των μελών της Διαχειριστικής Επιτροπής ορίζεται σε 2 έτη χρόνια. Μπορεί να οριστεί και μεγαλύτερη από 2 χρόνια θητεία.

Στην περίπτωση, που για οποιονδήποτε λόγο δεν έχει εκλεγεί Διαχειριστική Επιτροπή, το έργο αυτής εκτελείται από το Διοικητικό Συμβούλιο του Συν/σμού.

Άρθρο 8 **Ελεγκτική Επιτροπή**

Η Ελεγκτική Επιτροπή αποτελείται από 3 μέλη εκλεγόμενα από τη Γενική Συνέλευση των μελών της ΚΟΠΑΣ.

Έργο της Ελεγκτικής Επιτροπής είναι ο έλεγχος και η παρακολούθηση του έργου της Διαχειριστικής Επιτροπής.

Τα μέλη της Ελεγκτικής Επιτροπής εκλέγονται μεταξύ τους τον Προϊστάμενο και τον Αναπληρωτή του.

Ο Προϊστάμενος εκπροσωπεί την Ελεγκτική Επιτροπή, συγκαλεί και προεδρεύει των συνεδριάσεών της.

Ο Αναπληρωτής αναπληρώνει τον Προϊστάμενο σε περίπτωση απουσίας ή κωλύματός του.

Οι αποφάσεις της Ελεγκτικής Επιτροπής παίρνονται με απόλυτη πλειοψηφία του συνόλου των μελών της. Η θητεία των μελών της Ελεγκτικής Επιτροπής ορίζεται σε ~~πέντε~~ ^{δύο} έτη. Μπορεί να ορισθεί και μεγαλύτερης διάρκειας θητεία.

Στην περίπτωση, που για οποιονδήποτε λόγο δεν έχει εκλεγεί Ελεγκτική Επιτροπή, το έργο αυτής εκτελείται από το Εποπτικό Συμβούλιο του Συν/σμού.

Άρθρο 9 **Εκτέλεση αποφάσεων Οργάνων ΚΟΠΑΣ**

Οι αποφάσεις των Οργάνων της ΚΟΠΑΣ εκτελούνται χωρίς να απαιτείται επικύρωσή τους από οποιοδήποτε άλλο Όργανο του Συνεταιρισμού, κοινοποιούνται όμως αμέσως μόλις ληφθούν στο Διοικητικό Συμβούλιο του Συνεταιρισμού.

Σε περίπτωση διαφωνίας Οργάνων του Συνεταιρισμού με τα Όργανα της ΚΟΠΑΣ, το όλο θέμα παραπέμπεται στην προβλεπόμενη από το Νόμο και το Καταστατικό του Συν/σμού Επιτροπή, η απόφαση της οποίας είναι υποχρεωτική για όλα τα μέρη.

Άρθρο 10 **Μηχανολογικός εξοπλισμός και εγκαταστάσεις**

1. Η αγορά μηχανολογικού εξοπλισμού και εργαλείων, μεταφορικών μέσων, οικοπέδων, κτιρίων και λοιπών περιουσιακών στοιχείων, καθώς και η δημιουργία εγκαταστάσεων, που αναγκαθούν για τις εφ-

γιασίες της ΚΟΠΑΣ, αποφασίζονται από τα αρμόδια Όργανά της, πραγματοποιούνται όμως κατ' εντολή και για λογαριασμό της ΚΟΠΑΣ δια μέσου του Γεωργικού Συνεταιρισμού.

2. Στις σχετικές Επιτροπές αξιολόγησης προσφορών μετέχει και εκπρόσωπος της Διαχειριστικής Επιτροπής της ΚΟΠΑΣ.

3. Η κυριότητα όλων των περιουσιακών αυτών στοιχείων ανήκει στο Συνεταιρισμό.

4. Οι αποσβέσεις των παραπάνω περιουσιακών στοιχείων και τα κάθε φύσης λειτουργικά έξοδα που χρησιμοποιούνται στις εργασίες της ΚΟΠΑΣ βαρύνουν τους αντίστοιχους λογαριασμούς εκμετάλλευσης.

Άρθρο 11 **Εξόφληση υποχρεώσεων**

Η ΚΟΠΑΣ έχει υποχρέωση, επιβαρύνοντας τις αντίστοιχες εργασίες (με τη μορφή των αποσβέσεων ή ειδικών κρατήσεων) να θέτει στη διάθεση του Συνεταιρισμού τα ποσά, που αναγκαιούν για την εξόφληση υποχρεώσεων, που έχουν αναληφθεί για λογαριασμό της.

Ακόμα η ΚΟΠΑΣ έχει υποχρέωση να επιστρέφει έγκαιρα στο Συνεταιρισμό το κεφάλαιο κίνησης, που τίθεται στη διάθεσή της.

Άρθρο 12 **Διάλυση ΚΟΠΑΣ**

Η διάλυση της ΚΟΠΑΣ αποφασίζεται από τη Γενική Συνέλευση του Συν/σμού.

Λόγοι διάλυσης είναι αδράνεια πέραν της τριετίας ή μείωση του αριθμού μελών της κάτω του απαιτούμενου αριθμού για ίδρυσή της, ή η μη παραγωγή του συγκεκριμένου προϊόντος, που αφορά.

Σε περίπτωση διάλυσης της ΚΟΠΑΣ, τα περιουσιακά της στοιχεία παραμένουν στην κυριότητα του Συνεταιρισμού, ο οποίος αναλαμβάνει πια και την εκμετάλλευσή τους.

Εάν εξακολουθούν να υπάρχουν αντίστοιχες υποχρεώσεις, αυτές εξοφλούνται κατ' αρχήν από τα έσοδα της παραπάνω εκμετάλλευσης ή από το προϊόν της πώλησής τους.

Εάν τα έσοδα αυτά δεν επαρκούν, η εξόφληση γίνεται από άλλα έσοδα του Συνεταιρισμού, η Γενική Συνέλευση του οποίου θα αποφασίσει τελικά αν και με ποιά ποσά θα πρέπει να επιβαρυνθούν τα μέλη της ΚΟΠΑΣ, που διαλύθηκε για κάλυψη μέρους ή του συνόλου

του ποσού, που επιβαρύνθηκε ο Συνεταιρισμός για λογαριασμό της ΚΟΠΑΣ.

Άρθρο 13

Λογαριασμοί εκμετάλλευσης - Εκκαθάριση τους

Οι εργασίες της ΚΟΠΑΣ γίνονται για λογαριασμό των μελών.

Στους σχετικούς λογαριασμούς εκμετάλλευσης καταχωρίζονται κι εμφανίζονται όλα τ' αντίστοιχα έσοδα κι έξοδα.

Το καθαρό υπόλοιπο εσόδων - εξόδων αν είναι θετικό διανέμεται μεταξύ των μελών ανάλογα με τη συμμετοχή τους στην εργασία αυτή αφού προηγουμένως παρακρατηθεί το προβλεπόμενο απ' το Καταστατικό του Συνεταιρισμού ποσοστό για το σχηματισμό του τακτικού, έκτακτου και ειδικού αποθεματικού κεφαλαίου κι αν είναι αρνητικό κατανέμεται επίσης μεταξύ αυτών ανάλογα με τη συμμετοχή τους στην εργασία (εκκαθάριση).

Αν κατά την έναρξη ή τη διάρκεια της εργασίας έχουν δοθεί προκαταβολές στα μέλη, αυτές αφαιρούνται από τα ποσά της ως άνω εκκαθάρισης, που δικαιούνται και αποδίδεται σ' αυτά το υπόλοιπο.

Αν οι προκαταβολές δεν καλύπτονται από το προϊόν της εκκαθάρισης, ζητείται η επιστροφή τους κατά το ποσό, που έμειναν ακάλυπτες.

Άρθρο 14

Βιβλία

Η ΚΟΠΑΣ τηρεί βιβλίο Μητρώου για τα μέλη της και βιβλία πρακτικών Συνέλευσης, Διαχειριστικής Επιτροπής και Ελεγκτικής Επιτροπής.

Η ΚΟΠΑΣ έχει την ευθύνη τήρησης λογιστικών βιβλίων και συναφών στοιχείων για την εμφάνιση και παρακολούθηση των εργασιών της σ' όλα τους τα στάδια, των σχετικών εσόδων - εξόδων και των αντίστοιχων απαιτήσεων και υποχρεώσεων.

Λογιστικά η ΚΟΠΑΣ εξυπηρετείτε είτε από ειδικό λογιστήριο του Συνεταιρισμού, που συγκροτείται για το σκοπό αυτό, είτε από το Γενικό Λογιστήριο του Συνεταιρισμού, που φροντίζει να τηρεί τους λογαριασμούς που αφορούν την ΚΟΠΑΣ ξεχωριστά.

Άρθρο 15

Υποβόληση ΚΟΠΑΣ από το Συν/σμό

Ο Συν/σμός είναι υποχρεωμένος να θέτει στη διάθεση της ΚΟ-

ΠΑΣ όλα τα μέσα και όλες τις υπηρεσίες, που της αναγκαιούν και ζητούνται από τα αρμόδια Όργανά της, επιβαρύνοντάς την με το αντίστοιχο κόστος.

Άρθρο 16
Ισχύς Κανονισμού

Ο Κανονισμός αυτός, που αποτελείται από16...(1) άρθρα, εγκρίθηκε από τη Συνέλευση της(2) των μελών της ΚΟΠΑΣ, σύμφωνα με την παραγρ. 2 του άρθρου 40 του Ν. 1541/85 «Αγροτικές Συνεταιριστικές Οργανώσεις» και θα τεθεί σε εφαρμογή από τις(3)

1985
Τα μέλη της ΚΟΠΑΣ
(4)

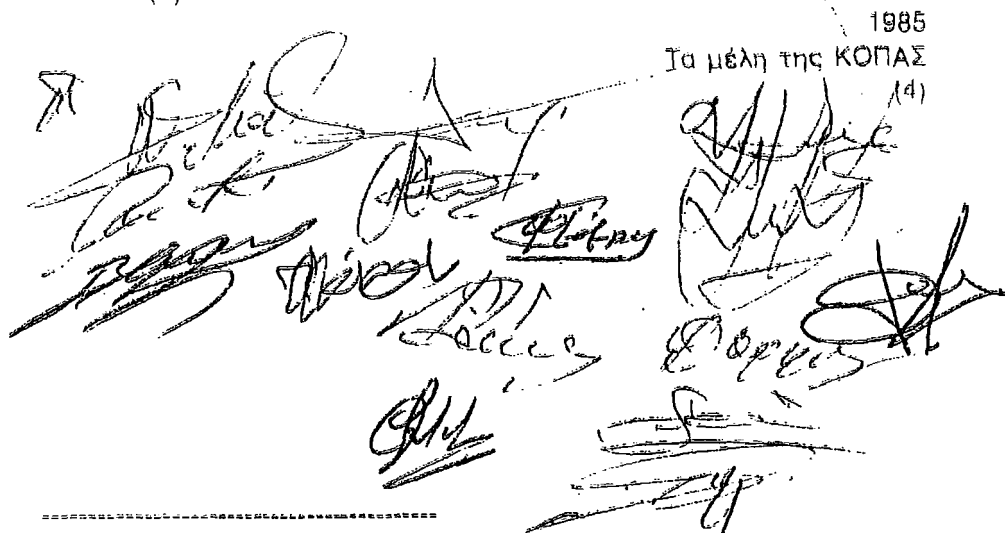

-
- (1) Συμπληρώνεται ο αριθμός των άρθρων του Κανονισμού.
 - (2) Συμπληρώνεται η ημερομηνία της Συνέλευσης των μελών της ΚΟΠΑΣ.
 - (3) Συμπληρώνεται η ημερομηνία από την οποία θα ισχύσει ο Κανονισμός. Η ημερομηνία πρέπει να είναι μεταγενέστερη από την ημερομηνία γνωστοποίησης του Κανονισμού στο Δ.Σ. του Συνεταιρισμού.
 - (4) Υπογράφουν τα μέλη της ΚΟΠΑΣ, που ενέκριναν τον Κανονισμό.

ΠΡΑΞΗ Ν^ο 8/11-5-90 ΠΕΣ ΗΛΙΚΗΣ ΓΕΝ ΕΥΝΕΛ ΚΟΠΗΣ

ΑΓΡΟΤΙΚΟΣ ΣΥΝΕΤΑΙΡΙΣΜΟΣ ΜΑΡΚΟΠΟΥΛΟΥ
Κυρρινούνας 23, ΜΑΡΚΟΠΟΥΛΟ
Τηλ. 0299-23109 Τ.Κ. 190 03

ΣΥΓΚΡΙΝΕΝΑ ΝΑ ΠΕΡΙΛΗΦΘΟΥΝ ΣΤΟ ΑΡΘΡΟ 4 ΤΗΣ ΚΟΠΑΣ

- 4> Περιλαμβάνουν στο καταστατικό τους:
 - α) την υποχρέωση των παραγωγών να πωλούν στην παραγωγή των καρπών με κέλυφος ή/και των χαρουπιών μέσω της συνεταιρικής παραγωγών.
 - β) Διευθύνσεις που απασκoluν να διασφαλίσουν στους παραγωγούς την ελέγχο της οργάνωσης παραγωγών και την επιβλεψη των αποφάσεών του.
 - γ) Διευθύνσεις που απασκoluν στην ποινική κύρωση κάθε παράβασης εκ μέρους των παραγωγών εταιρών, των κανόνων που θέσπισει η οργάνωση.
 - δ) την υποχρέωση των παραγωγών
 - να είναι μέλη της οργάνωσης παραγωγών κατά την διάρκεια τουλάχιστον μιας τριετίας.
 - να ανακοινώνουν την αποχώρησή τους τό λιγώτερο δεδκα μήνες πριν.
 - ε) Διευθύνσεις που αφορούν τις συναλλαγές των μελών.
- 5> παρέχουν αποδείξεις στον αφορά ικανοποιητική δραστηριότητα που συνεπάγεται:
 - ελάχιστο αριθμό παραγωγών.
 - ελάχιστο όγκο παραγωγής κατά προϊόν και κατά περιοχή παραγωγής (παράρτημα 1).
- 6> δεσμεύονται γραπτώς να παρουσιάσουν τό σχέδιο βελτίωσης της ποιότητας καθώς και της εμπορίας σύμφωνα με τον τίτλο II.
- 7> τηρούν χωριστά λογιστικά βιβλία για τις δραστηριότητες που αφορούν τους καρπούς με κέλυφος ή/και χαρουπια.
- 8> Επίσης τροποποιούν τό άρθρο 7 του κανονισμού της ΚΟΠΑΣ παράγραφος 1 στο να εκλέγονται 2 αναπληρωματικά μέλη αντί ενός.

ΑΝΑΓΚΑΣΤΙΚΟΣ
ΣΥΝΕΤΑΙΡΙΣΜΟΣ
ΜΑΡΚΟ



ΕΛΛΗΝΙΚΗ ΔΗΜΟΚΡΑΤΙΑ
ΥΠΟΥΡΓΕΙΟ ΠΟΛΙΤΙΣΜΟΥ
ΔΡΧ. 50

ΕΛΛΗΝΙΚΗ ΔΗΜΟΚΡΑΤΙΑ
ΥΠΟΥΡΓΕΙΟ ΠΟΛΙΤΙΣΜΟΥ
ΔΡΧ. 50



-ΑΡΙΘΜΟΣ 4124

ΚΩΔΙΚΟΠΟΙΗΣΗ ΚΑΤΑΣΤΑΤΙΚΟΥ ΤΟΥ Α.Σ. ΜΑΡΚΟ

Στο Κορωπί Αττικής - σήμερα στις δώδεκα
 (12) Δεκεμβρίου χίλια εννιακόσια εννεήντα πέντε
 (1995), ημέρα Τρίτη, στο γραφείο μου που
 στεγάζεται στο ισόγειο της οικοδομής στην οδό
 Θωνος Παπαδημητρίου με αριθμό 24, παρουσιάστηκε
 σ'εμένα την συμβολαιογράφο Κορωπίου ΟΛΓΑ σύζυγο
 ΔΗΜΗΤΡΙΟΥ ΜΠΟΥΚΗ το γένος ΓΕΩΡΓΙΟΥ ΠΑΠΑΔΗΜΗΤΡΙΟΥ
 κάτοικο Κορωπίου με έδρα το Κορωπί, ο παρακάτω
 που δεν εξαιρείται από τον νόμο κ.ΔΗΜΟΣΘΕΝΗΣ
 ΔΡΑΚΟΣ του ΓΕΩΡΓΙΟΥ και της ΧΡΙΣΤΙΝΑΣ, κτηματίας
 γεννημένος στο Μαρκόπουλο, κάτοικος Μαρκοπούλου
 (Σουνίου, αρ.10), κάτοχος Δ.Τ. με αριθμό
 Η.049804/1962, που είναι Πρόεδρος Διοικητικού
 Συμβουλίου του Αναγκαστικού Συνεταιρισμού
 Μαρκοπούλου ΜΑΡΚΟ και εξουσιοδοτήθηκε να
 υπογράψει το παρόν με εντολή και
 πληρεξουσιότητα που του δόθηκε με το από 27
 10-1995 πρακτικό του Δ.Σ. της ΜΑΡΚΟ, αντίγραφο
 του οποίου προσαρτάται στο παρόν και ζήτησε την
 σύνταξη του παρόντος με το οποίο δηλώνει τα

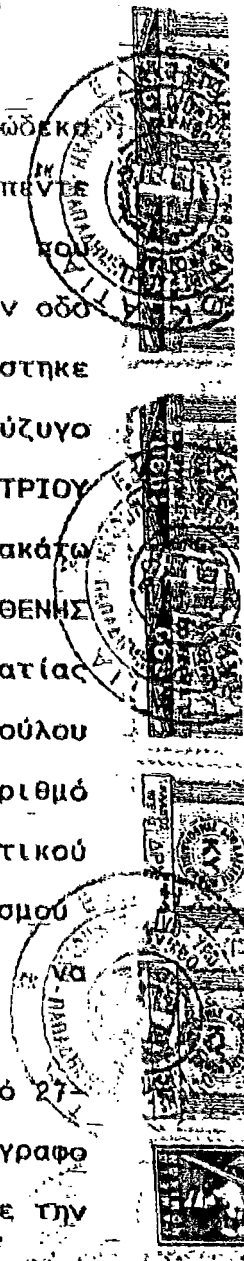

εξής: Η Συνιδιοκτησία ή Αναγκαστικός
Συνεταιρισμός Μαρκοπούλου, λειτουργεί βάσει
καταστατικού κωδικοποιηθέντος με το υπ' αριθμόν
14781/1975 συμβόλαιο του συμβολαιογράφου
Κρωπίας Αντωνίου Αντωνάκα και το οποίο
τροποποιήθηκε με το υπ' αριθμόν 14890/1975
συμβόλαιο του ιδίου ως άνω συμβολαιογράφου ως
προς το άρθρο 23 αυτού. Με το άρθρο 23
ρυθμιζόταν το δικαίωμα του εταίρου στις
διαδικασίες της συνελεύσεως καθώς και ο αριθμός
των ψήφων εκάστου των μελών του συνεταιρισμού.
Επίσης το ως άνω καταστατικό τροποποιήθηκε με
το με αριθμό 3501/1994 συμβολαίο μου ως προς τα
άρθρα 12, 13, 14 και 27 με τα οποία ρυθμίζονται τα
της εκλογής Προέδρου Διοικητικού Συμβουλίου,
διαδικασίας εκλογής διοικήσεως, διεξαγωγής
εκλογών και αρμοδιοτήτων Γενικής Συνέλευσης. Με
τα υπ' αριθμ. 14781/1975 και 14890/1975
συμβόλαια-καταστατικά προβλεπόταν η άμεσος
εκλογή του Προέδρου του Διοικητικού Συμβουλίου,
ενώ με την ως άνω τροποποίηση προβλέπεται η
έμμεσος εκλογή αυτού. Ετσι-λοιπόν προβαίνει με
το παρόν στην κωδικοποίηση των διατάξεων του ως
άνω καταστατικού το οποίο έχει ως εξής:

ΚΑΤΑΣΤΑΤΙΚΟ ΣΥΝΙΔΙΟΚΤΗΣΙΑΣ Η ΑΝΑΓΚΑΣΤΙΚΟΥ

ΣΥΝΕΤΑΙΡΙΣΜΟΥ ΜΑΡΚΟΠΟΥΛΟΥ ΜΑΡΚΟ

ΚΕΦΑΛΑΙΟ Α' -

ΙΔΡΥΣΗ-ΕΠΩΝΥΜΙΑ-ΣΚΟΠΟΣ

Π. Μαρκοπούλου

ΑΡΘΡΟ 1ο

ΙΔΡΥΣΗ-ΕΠΩΝΥΜΙΑ

Από αμνημονεύτων χρόνων υφίσταται και λειτουργεί στο Μαρκόπουλο Μεσογαίας Αττικής ιδιότητας εθιμογενής γεωργοκτηνοτροφική και Οικονομική Κοινωνία των γαιοκτητών και Δημοτών Μαρκοπούλου, αποτελούσα νομικό πρόσωπο, δυνάμει του άρθρου 10 εδάφ. γ' του Νόμου 641/1914 "περί τροποποιήσεως και συμπληρώσεως διατάξεων τιμών του Νόμου ΔΝΣ "περί Δήμων και Κοινοτήτων" με την επωνυμία "Συνιδιοκτησία ή Αναγκαστικός Συνεταιρισμός Μαρκοπούλου ΜΑΡΚΟ Ν.641/1914" η οποία διέπεται από τις διατάξεις του παρόντος καταστατικού και υπάγεται στον έλεγχο του Κράτους σύμφωνα με το άρθρο 10 εδ.3 του από 11-7-1923 Ν.Δ/τος "Περί αναγκαστικών Συνεταιρισμών διαχειρίσεως ακινήτου συνιδιοκτησίας και κοινής χορτονομής". Η νόμιμη λειτουργία της εθιμογενούς αυτής ιδιοτύπου Οργανώσεως αναγνωρίσθηκε από το Κράτος με το υπ' αριθμόν 237/1967 άρθρο 3 Α.Ν. ως και με το υπ' αριθμόν 66/74 άρθρο 11 Ν.Δ/τος.

ΑΡΘΡΟ 2ο

ΕΔΡΑ.

Ο συνεταιρισμός έχει έδρα στο Μαρκόπουλο Μεσογαίας της Επαρχίας Αττικής του Νομού Αττικής

ΑΡΘΡΟ 3ο

ΣΚΟΠΟΣ-ΔΙΑΡΚΕΙΑ

Σκοπός του συνεταιρισμού είναι η θεραπεία των

κοινοφελών αναγκών των κατοίκων του Δήμου
Μαρκοπούλου, δια της διαθέσεως των εσόδων εκ της
διαχειρίσεως της συμπαγείσης εις αυτόν
περιουσίας, σύμφωνα με τις επικρατούσες
συνήθειες από παλαιωτάτων ετών (έσοδα εκ της
χορτονομής, καθαρών υπόλοιπο εκ της εμπορίας
οίνου και ποτών, αποκτηθέντα δια των προσόδων
περιουσιακά στοιχεία και εκμετάλλευση τούτων
κ.λ.π.), επιπλέον δε και η προστασία και
βελτίωση των όρων της παραγωγής των αμπελούργών
και των γεωργόκτηνοτρόφων Δημοτών Μαρκοπούλου.
Προς τον σκοπόν αυτόν: α) Ενοικιάζει προς μέλη
του κτηνοτρόφους κατά θέσεις την επί-ιδιοκτήτων
εις αγρανάπαυσιν ευρισκομένων γαϊών τούτων
συνεταίρων χορτονομήν ως και στην τοιαύτην επί-
των θεριζομένων (καλαμιών), β) Αποκτά ή
ενοικιάζει οινοποιητικές εγκαταστάσεις προς
οινοποίηση των εισκομιζομένων από τα μέλη του
οινοσταφυλών. γ) Πωλεί τα παραγόμενα στα
οίνοποιε(α του προϊόντα (οίνους και ποτά) ή
συμβάλλεται με άλλους συνεταιρισμούς ή πάσης
φύσεως νομικά πρόσωπα ιδιωτικού δικαίου για την
διάθεση τούτων από κοινού. δ) Εκτελεί εργασίες
παρεμβάσεως ευθέως ή κατόπιν συνεργασίας
με άλλες συνεταιριστικές οργανώσεις, γιά την
προστασία της τιμής των οινοσταφυλών της
περιοχής Μεσογείων Αττικής, ε) Προβαίνει στην
από κοινού καταπολέμηση των νόσων των αμπελών,

η



στ) Αναπτύσσει δραστηριότητες αποσκοπούσες στην ανύψωση του επαγγελματικού, πνευματικού, κοινωνικού και εκπολιτιστικού επιπέδου των μελών του. Στις εργασίες και συνεδριάσεις των οργάνων του Συνεταιρισμού δεν επιτρέπονται συζητήσεις ή λήψεις αποφάσεων ή μέτρων εξυπηρετούντων τις επιδιώξεις οιασδήποτε πολιτικού κόμματος. Η χρονική διάρκεια του συνεταιρισμού είναι απεριόριστος.

ΚΕΦΑΛΑΙΟ Β' Περί συνεταιρίων

ΑΡΘΡΟ 4ο

ΜΕΛΗ ΤΟΥ ΣΥΝΕΤΑΙΡΙΣΜΟΥ

Μέλη του συνεταιρισμού είναι όσοι γεννήθηκαν στο Μαρκόπουλο, αδιακρίτως γένους, δημότες αυτού, οι έχοντες συμπληρωμένο οι μὲν ἔγγαμοι και τα ὀρφανά τέκνα μελών, το 18ον ἔτος της ηλικίας τους, οι δε ἄγαμοι το 21ον ἔτος της ηλικίας πόντες κύριοι και κάτοχοι αγροτικής οιασδήποτε περιουσίας, κειμένης εντός της κτηματικής περιφέρειας του Μαρκοπούλου και έχοντες ελεύθερη την διαχείριση της περιουσίας των. Θήλεις συνεταίροι που συνάπτουν γάμον μετά συνεταιρίων, αποβάλλουν την ιδιότητα του μέλους του συνεταιρισμού, της περιουσίας των ενουμένης σε μία οικογένεια με αυτήν του συζύγου των. Μέλη του συνεταιρισμού είναι επίσης και οι εκ μεταδημοτεύσεως προερχόμενοι δημότες Μαρκοπούλου, εφ' ὅσον αποκτήσουν ιδιόκτητη ή

προϊκώα αγροτική περιουσία στην περιφέρεια του
Μαρκοπούλου.

ΑΡΘΡΟ 5ο

ΕΙΣΟΔΟΣ ΚΑΙ ΕΞΟΔΟΣ ΣΥΝΕΤΑΙΡΟΥ.

Για να γίνει κάποιος μέλος του συνεταιρισμού
πρέπει να υποβάλει στο διοικητικό συμβούλιο
έγγραφο αίτηση στην οποία εκτός από το
ονοματεπώνυμο και την ηλικία του αιτούντος θα
αναγράφεται ότι ο αιτών έχει τις προϋποθέσεις
του άρθρου 4 του παρόντος, την έκταση των
υπ' αυτού κατεχομένων και καλλιεργουμένων
αμπελώνων και τέλος ότι αυτός αποδέχεται το
καταστατικό και ίδια τις περί καθηκόντων των
συνεταίρων αυτού, ως και τις περί του τρόπου
διοικήσεως, εκπροσωπήσεως, αποφάσεις από την
πλειοψηφία της Γενικής Συνελεύσεως και εν γένει
διαχειρίσεως των κοινών πραγμάτων και
δικαιωμάτων στις διατάξεις του παρόντος
καταστατικού διαλαμβανόμενων. Όλα τα παραπάνω
αναγνωρίζονται ότι έχουν αποδεχθεί όλα τα μέχρι
σήμερα εγγεγραμμένα μέλη. Το Διοικητικό
Συμβούλιο ανεξαρτήτως της προηγουμένης
περιπτώσεως παραλλήλως δικαιούται και
υποχρεούται όπως εντός του πρώτου δεκαπενθημέρου
του μηνός Ιανουαρίου εκάστου έτους συντάσσει τον
κατάλογο των μελών του συνεταιρισμού, ο οποίος
ισχύει επί ένα έτος και για το έτος τούτο.
Εγγράφει υποχρεωτικά τη αίτηση των

ενδιαφερομένων, τους νέους συνεταιίρους των οποίων οι αιτήσεις πληρούν τις προϋποθέσεις ως άνω παραγράφου και διαγράφει τους αποβιώσαντες ως και τους απωλέσαντες τις άρθρο 4 του παρόντος αναγραφόμενες ιδιότητες. Επίσης με κοινή απόφαση του Διοικητικού και Εποπτικού Συμβουλίου διαγράφεται κάθε συνεταιίρος ο οποίος: - α) Καθυστερεί καταβλητέα εισφορά του πλέον των έξι (6) μηνών, β) Καθυστερεί άλλη προς τον συνεταιρισμό οφειλή του, προς είσπραξη της οποίας άρχισε εκτέλεση κατ'αυτού, γ) Με συγκεκριμένες ενέργειες του ή παραλείψει αντιστρατεύεται τα συμφέροντα του συνεταιρισμού. Ο κατάλογος αυτός αναρτάται στα γραφεία του συνεταιρισμού και στο Δημοτικό Κατάστημα Μαρκοπούλου. Ενστάσεις κατά εγγραφής ή διαγραφής συνεταιίρου, απευθυνόμενες προς τον Πρόεδρο του Διοικητικού Συμβουλίου επιδίδονται στα γραφεία του συνεταιρισμού από τον ενδιαφερόμενο ή από καθένα έχοντα έννομον προς τούτο συμφέρον εντός 20 ημερών από της εγγραφής ή διαγραφής του συνεταιίρου. Επί των ενστάσεων τούτων αποφασίζει το Διοικητικό ή Ηγκτό Συμβούλιο κατά περίπτωση αρμοδγότητος ως ανωτέρω, συνερχόμενο εκτάκτως εντός δέκα πέντε (15) ημερών. Κατά της απορριπτικής της ενστάσεως αποφάσεως του Διοικητικού Συμβουλίου, επιτρέπεται προσφυγή στο Εποπτικό Συμβούλιο του

συνεταιρισμού, επιδιδομένη εντός 15 ημερών από της κοινοποιήσεως της σχετικής αποφάσεως του διοικητικού συμβουλίου, το οποίο αποφαινεται ανέκκλητως εντός πέντε ημερών, απορρίπτον ή δεχόμενον την ένσταση, οπότε η εγγραφή στον κατάλογο των μελών είναι υποχρεωτική για το διοικητικό συμβούλιο. Η απορριπτική της ενστάσεως απόφαση του μικτού συμβουλίου είναι τελεσίδικος. Ετσι μέχρι της 28ης Φεβρουαρίου εκάστου έτους ο κατάλογος των μελών του συνεταιρισμού για το έτος τούτο καθίσταται οριστικός. Εάν γίνει Γενική Συνέλευση πριν την οριστικοποίησή του καταλόγου, ισχύει ο του προηγούμενου έτους, αφαιρουμένων των αποβιωσάντων.

ΑΡΘΡΟ 60

ΔΙΚΑΙΩΜΑΤΑ ΚΑΙ ΥΠΟΧΡΕΩΣΕΙΣ ΘΑΝΟΝΤΩΝ ή

ΔΙΑΓΡΑΦΕΝΤΩΝ ΜΕΛΩΝ

Σε περίπτωση θανάτου συνταίρου θεωρείται αυτός ως αποχωρών του συνεταιρισμού στο τέλος της χρήσεως κατά την οποίαν επήλθεν ο θάνατος. Μέχρι δε του χρόνου τούτου συνεχίζεται η συνεταιρική ιδιότης του αποθανόντος στο πρόσωπο των κληρονόμων του, υποκαθισταμένων στα δικαιώματα και τις υποχρεώσεις του. Επί ανηλίκων ή πλειόνων κληρονόμων, το δικαίωμα ψήφου ασκείται δι' αντιπροσώπου συνταίρου, οριζομένου υπό του επιτρόπου ή των κληρονόμων δι' εγγράφου δηλώσεως,



επικυρωμένης από του Δήμαρχο Μαρκοπούλου και
κατατεθειμένης πριν την έναρξη της συνεδριάσεως.

Ο συνεταιρικός που διεγράφη για οποιονδήποτε λόγο
αποκλείεται από της ημερομηνίας της
κοινοποιήσεως της διαγραφής του, γενομένης εντός
οκτώ (8) ημερών από της λήψεως της απόφασης για
την διαγραφή της συμμετοχής του στις
συνεδριάσεις της Γενικής Συνελεύσεως.

ΔΙΚΑΙΩΜΑΤΑ ΣΥΝΕΤΑΙΡΟΥ

Τα μέλη έχουν το δικαίωμα: α) Να λαμβάνουν μέρος
στις Γενικές Συνελεύσεις και να μετέχουν των
συζητήσεων, διασκέψεων και ψηφοφοριών προς λήψην
αποφάσεων, β) Να λαμβάνουν γνώση των πρακτικών
των Γενικών Συνελεύσεων οποτεδήποτε, με τη του ανδε
ισολογισμού και του λογαριασμού καθαρών εσόδων
και ζημιών πέντε τουλάχιστον ημέρες πριν από την
υποβολή τους στην Γενική Συνέλευση, γ) Να
εκλέγουν και να εκλέγονται κατά τις διατάξεις
του παρόντος στην διοίκηση του συνεταιρισμού και
το Εποπτικό Συμβούλιο αυτού, δ) Να συμμετέχουν
στην από κοινού οινοποίηση ως και στην χρήση των
εις τον συνεταιρισμό ανηκόντων εργαλείων και
μηχανών και έναντι αντιμήματος το οποίο θα
καθορισθεί από το Διοικητικό Συμβούλιο και ε) Να
απολαμβάνουν εν γένει των έργων κοινής ωφελείας
των υπό του συνεταιρισμού εκτελουμένων, στο
Μαρκόπουλο και την περιοχή του.

ΚΑΘΗΚΟΝΤΑ ΣΥΝΕΤΑΙΡΩΝ

Οι συνταίριοι έχουν τις ακόλουθες υποχρεώσεις:

α) Να πληρώνουν στο Ταμείο του συνεταιρισμού τα δικαιώματα εγγραφής, που ορίζονται εκάστοτε και εγκαίρως από την Γενική Συνέλευση, μετά την πληρωμή των εισφορών, του δικαιώματος εγγραφής ή άλλης οφειλής στο συνεταιρισμό των ανώνυμων μελών αυτού, για απαίτηση μέχρι του ποσού των 20.000 δραχμών ενώπιον του Ειρηνοδικείου της έδρας του, σύμφωνα με τις διατάξεις του Κώδ. Πολ. Δίκ. για απαίτηση πέραν του ανωτέρω ποσού στο αρμόδιο Πρωτοδικείο. β) Να συμμορφώνονται ακριβώς προς το καταστατικό και τις αποφάσεις της Γενικής Συνελεύσεως και να προστατεύουν με κάθε τρόπο τα συμφέροντα του συνεταιρισμού. γ) Να γέχουν πάντοτε στην διάθεση του συνεταιρισμού ακώλυτον την χρήση των εστην περιφέρεια Μαρκοπούλου αγρών των προς εκμίσθωση για βοσκή μετά τον θερισμό ως και κατά τις περιόδους των άγγραναπαύσεων, κατά τις από αμνημόνευτον χρόνων συνήθειες. δ) Να εισφέρουν έκαστος προς σχηματισμό τακτικού ή εκτάκτου αποθεματικού κεφαλαίου ποσόν οριζόμενον κατ'έτος από την Γενική Συνέλευση σύμφωνα με τα οριζόμενα στο άρθρο 31 του παρόντος. Το ποσοστό τούτο κρατείται κατά την εκκαθάριση του λογαριασμού έκαστου συνταίριου από εκείνους που δεν παρέδωσαν την παραγωγή τους, κατόπιν



εγγράφου προς τούτο ειδοποιήσεως των υποχρέων.

ΚΕΦΑΛΑΙΟ Γ

ΟΡΓΑΝΑ ΤΟΥ ΣΥΝΕΤΑΙΡΙΣΜΟΥ

ΑΡΘΡΟ 9ο

Οργανα Διοικήσεως, διαχειρίσεως και εκπροσωπήσεως του συνεταιρισμού είναι: Το Διοικητικό Συμβούλιο ή ως παλαιότερον καλουμένη Επιτροπή Συνιδιοκτησίας, το Εποπτικό Συμβούλιο, το Μικτό Συμβούλιο και η Γενική Συνέλευση.

ΑΡΘΡΟ 10ο

Τα μέλη του Διοικητικού και Εποπτικού Συμβουλίου εκλέγονται, ιδιαιτέρως για ένα έκαστο συμβούλιο,

από την Γενική Συνέλευση από δύο μέλη του Συνεταιρισμού μόνιμους κατά κλήρο.

Δεν δύνανται να μετέχουν πρόσωπα ασκούντα ή κατ'επάγγελμα

επιχείρηση ομοία προς κάποιον σκοπόν από τους επιδιωκόμενους από τον

επιτρέπεται να παραμένουν καθυστερούντα πέραν του

συνεταιρισμόν οποιοσδήποτε υποχρεώσεις τους. Επίσης δεν δύνανται να

εκλεγούν μέλη Διοικήσεως οι καταδικασθέντες για κακούργημα ή πλημμέλημα από τα προβλεπόμενα από

προς τα άρθρα 22 και 24, 363-370, 482-486 του καταργηθέντος Ποινικού Νόμου (άρθρο 462 του Π.Κ.

Είναι ασυμβίβαστη η ιδιότητα του βουλευτού και

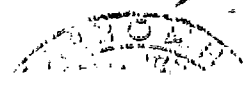

των οργάνων της τοπικής αυτοδιοικήσεως προς το αξίωμα των μελών του Διοικητικού ή Εποπτικού Συμβουλίου του Συνεταιρισμού.

ΑΡΘΡΟ 11ο

Η Διοίκηση του συνεταιρισμού — ανατίθεται στο Διοικητικό συμβούλιο ή Επιτροπή-συνιδιοκτησίας, αποτελούμενη από επτά μέλη, τα οποία εκλέγουν μεταξύ τους και τον Αντιπρόεδρο αυτού. Μετά των τακτικών μελών — του Διοικητικού Συμβουλίου εκλέγονται συγχρόνως και 3 αναπληρωματικά μέλη αυτού των οποίων προορισμός είναι καλούμενα κατά σειράν επιτυχίας τους, να αναπληρούν τακτικά μέλη του Διοικητικού Συμβουλίου θανόντα, αποχωρούντα, διαγραφόμενα, ανακαλούμενα κατά τις διατάξεις του άρθρου 21 του παρόντος ή διαρκώς κωλυόμενα. Τα αναπληρωματικά μέλη ακολουθούν την θητεία των τακτικών τα οποία αναπληρούν. Τα μέλη του Διοικητικού Συμβουλίου εκλέγονται για τέσσερα (4) χρόνια και η θητεία τους αρχίζει από την ημέρα της αναλήψεως των καθηκόντων τους, αυτό δε το αξίωμα είναι τιμητικό και άμισθο. Συνεπώς τα μέλη του Διοικητικού συμβουλίου δεν δύνανται να είναι συγχρόνως και έμμισθοι υπάλληλοι του συνεταιρισμού.

ΑΡΘΡΟ 12ο

ΠΡΟΕΔΡΟΣ ΔΙΟΙΚΗΤΙΚΟΥ ΣΥΜΒΟΥΛΙΟΥ

Το Διοικητικό συμβούλιο συγκροτείται σε σώμα

000



αμέσως μετά την εκλογή του και εκλέγει μεταξύ των μελών του τον πρόεδρο και τον αντιπρόεδρο αυτού. Ο Πρόεδρος του Διοικητικού συμβουλίου προΐσταται αυτού και σε περίπτωση παραιτήσεως, ανακλήσεως ή θανάτου του προέδρου, καθήκοντα προέδρου εκτελεί ο Αντιπρόεδρος του Δ.Σ. αναπληρών αυτόν σε όλες τις αρμοδιότητες που ορίζει το καταστατικό μέχρις ότου συμπληρωθεί το Δ.Σ. από το α' αναπληρωματικό μέλος. Με την συμπλήρωση του Δ.Σ. από το αναπληρωματικό μέλος, συνέρχεται και συγκροτείται εκ νέου σε σώμα, εκλέγον το Πρόεδρο αυτού κατά τα ανωτέρω.

ΑΡΘΡΟ 13ο

ΔΙΑΔΙΚΑΣΙΑ ΕΚΛΟΓΗΣ ΔΙΟΙΚΗΣΕΩΣ

Εκείνοι οι οποίοι έχουν τα προσόντα του εκλογίμου συνεταίρου και προτίθενται να εκθέσουν υποψηφιότητα, υποχρεούνται δέκα πέντε (15) τουλάχιστον ημέρες πριν την ορισθείσα ημέρα των εκλογών, να υποβάλλουν προς τούτο αίτηση στα Γραφεία του συνεταιρισμού. Η αίτηση αυτή πρωτοκολλείται στο βιβλίο Πρωτοκόλλου του Συνεταιρισμού παρουσία του υποψηφίου, ο οποίος ιδιοχείρως θέτει επί της υποβληθείσης αιτήσεώς του τον αριθμό και την ημερομηνία του πρωτοκόλλου, υπογράφων συγχρόνως κάτω από την ημερομηνία ως και παραπλευρώς του αριθμού στο βιβλίο πρωτοκόλλου. Το Διοικητικό Συμβούλιο δώδεκα (12) ημέρες πριν τις εκλογές ανακηρύσσει

τους υποβάλλοντες σχετικές αιτήσεις υποψηφιότητας και συντάσσει πίνακα υποψηφίων κατ'απόλυτον αλφαβητική σειρά, αντίγραφα του οποίου αναρτώνται στα δημοσιότερα μέρη του Μαρκπούλου και στα γραφεία του συνεταιρισμού προς ενημέρωση των συνεταίρων. Σύμφωνα με τον πίνακα τούτο εκτυπούνται μερίμνη και δαπάνες του συνεταιρισμού και το ενιαίο ψηφοδέλτιο των υποψηφίων μελών.

ΑΡΘΡΟ 14

Οι εκλογές για ανάδειξη νέου Διοικητικού Συμβουλίου ή επιτροπής συνιδιοκτησίας του συνεταιρισμού, διενεργούνται ανά τετραετία και κατά μήνα Μάρτιο του τελευταίου έτους, την τρίτη Κυριακή του Μαρτίου σύμφωνα με την επικρατήσασα συνήθεια σύστημα της συντάξεως πληρεξουσίου συμβολαίου προς την Διοίκηση του συνεταιρισμού σε συνδυασμό με μυστική με ψηφοδέλτιο, η οποία διεξάγεται ενώπιον εφορευτικής επιτροπής, απαρτιζομένης από έναν συμβολαιογράφο ως πρόεδρο και δύο μέλη του συνεταιρισμού εκλεγόμενων από την Γενική Συνέλευση. Έκαστος συνεταίρος λαμβάνει το ψηφοδέλτιο εκλογής και αποσύρεται στον επί τούτο διασκευασθέντα χώρο, εκφράζει την προτίμησή του είτε με το σημείο του σταυρού παράπλευρως του ονοματεπώνυμου των υποψηφίων της προτιμήσεώς του για επτά Διοικητικούς Συμβούλους, τοποθετεί το ψηφοδέλτιο σε ειδικό

σφραγισμένο φάκελλο και τον ρίπτει στην ψηφοδόχο

Τέλος υπογράφει το πληρεξούσιο συμβόλαιο με το

οποίο δίνει εντολή στο Διοικητικό Συμβούλιο που

θα αναδειχθεί από τις εκλογές, να διοικήσει

συνεταιρισμό σύμφωνα με τις διατάξεις

παρόντος επί μία τετραετία. Ψηφοδέλτιο φέρων

περισσότερους των ως άνω σταυρών προτιμήσεως ή

έτερα σημεία άσχετα θεωρείται άκυρο. Η ψηφοφορία

αρχίζει αμέσως μετά την λήξη των συζητήσεων που

λαμβάνουν χώρα στην Γενική Συνέλευση και

παρατείνεται μέχρι της ογδότης εσπερινής αν

συνεχίζεται η προσέλευση ψηφοφόρων και θεωρείται

λήξασα εφ'όσον συνεγκεντρώθη στο πληρεξούσιο

συμβόλαιο-πρακτικό το 51% του συνολικού αριθμού

των ψήφων των μελών του συνεταιρισμού που είναι

εγγεγραμμένοι στον κατάλογο τον ισχύοντα για το

έτος της ψηφοφορίας. Εάν κατά την ψηφοφορία αυτή

δεν συγκεντρωθεί το 51% των ψήφων, συνεχίζεται

αυτή και την επομένη και μεθεπομένη Κυριακή και

η ψηφοδόχος σφραγίζεται από την Εφορευτική

Επιτροπή και φυλάσσεται στο Αστυνομικό Τμήμα

Μαρκοπούλου. Αφού διαπιστωθεί η ψηφοφορία του

51% των ψήφων, γίνεται από την Εφορευτική

Επιτροπή καταμέτρηση των ψηφοδελτίων που

υπάρχουν στην ψηφοδόχο, επαλήθευση του αριθμού

των ψηφισάντων, διαλογή και καταχώρηση σε

ειδικές καταστάσεις των σταυρών προτιμήσεως των

δοθέντων σε καθένα υποψήφιο. Οι καταστάσεις

αυτές υπογράφονται από την Εφορευτική Επιτροπή και μαζί με τα ψηφοδέλτια φυλάσσονται στα Γραφεία του Συνεταιρισμού. Εάν και κατά την ψηφοφορία της τρίτης Κυριακής δεν συγκεντρωθεί το 51% των ψήφων των μελών του Συνεταιρισμού των εγγεγραμμένων στον Κατάλογο η συνέλευση με σκοπό την εκλογή διοικήσεως και η ψηφοφορία επαναλαμβάνεται μετά τρεις μήνες. Κατά το διάστημα τούτο ο συνεταιρισμός διοικείται από το υπάρχον Διοικητικό Συμβούλιο, η θητεία του οποίου παρατείνεται δυνάμει της παρούσης διατάξεως μέχρις εκλογής νέας Διοικήσεως με αρμοδιότητα διεκπεραιώσεως της τρεχούσης εργασίας του συνεταιρισμού

ΑΡΘΡΟ 15ο

Βάσει των σταυρών προτιμήσεως τους οποίους έλαβε καθένας υποψήφιος εκλέγονται οι επτά πρώτοι κατά σειράν επιτυχίας ως τακτικά μέλη του Διοικητικού συμβουλίου και οι εν συνεχεία τρεις, ως αναπληρωματικά μέλη. Σε περίπτωση ισοψηφίας ενεργείται κλήρωση από την Εφορευτική Επιτροπή. Περί εκλογής κατά τα άνω των τακτικών και αναπληρωματικών μελών του Διοικητικού Συμβουλίου, συντάσσεται πρακτικό που υπογράφεται από την Εφορευτική Επιτροπή.

ΑΡΘΡΟ 16ο

ΕΝΣΤΑΣΕΙΣ ΚΑΤΑ ΤΟΥ ΚΥΡΟΥΣ ΤΩΝ ΕΚΛΟΓΩΝ

Ενστάσεις κατά του κύρους των εκλογών,

εκδικάζονται εις πρώτον μεν βαθμό από τον Ειρηνοδίκη της έδρας του Συνεταιρισμού, εφεσιβάλλονται δε ενώπιον του Πολυμελούς Πρωτοδικείου Αθηνών. Τέτοιες ενστάσεις υποβάλλονται ενώπιον αποκλειστικής προθεσμίας δέκα (10) ημερών από την ημέρα των εκλογών των οποίων ζητείται η ακύρωση, η δε έφεση ασκείται και αυτή εντός επίσης δέκα (10) ημερών από της κοινοποίησως της Πρωτοδικού αποφάσεως. Σε περίπτωση ακυρώσεως της εκλογής απάντων ή πλείστων των εκλεγέντων Διοικητικών Συμβούλων το απέρχομενο Διοικητικό Συμβούλιο διενεργεί νέες εκλογές εντός ενός μηνός από της ακυρώσεως και μόνον για αριθμό Διοικητικών Συμβούλων για τους οποίους ακυρώθηκε η εκλογή. Σε περίπτωση ακυρώσεως τυχόν εκλογής, ολιγοτέρου του ημίσεως αριθμού των εκλεγέντων συμβούλων, διενεργεί τις συμπληρωματικές εκλογές το Διοικητικό Συμβούλιο, που αποτελείται από τους συμβούλους των οποίων δεν ακυρώθηκε η εκλογή, των υπολοίπων μελών συμπληρουμένων με διορισμό τους από το Εποπτικό Συμβούλιο. Εις αμφοτέρας τας ως άνω περιπτώσεις το ασκούν προσωρινώς χρέη Διοικητικό Συμβούλιο εκτελεί τις τρεχούσης φύσεως εργασίας του συνεταιρισμού μη δυνάμενον να λάβει νέες αποφάσεις δεσμευούσας αυτόν. Το Διοικητικό Συμβούλιο συνέρχεται τακτικώς τουλάχιστον μία φορά τον μήνα. Μπορεί όμως να συνέλθει και

εκτάκτως όσες φορές προσκληθεί από τον Πρόεδρο με ιδιαίτερη πρόσκληση προς καθένα από τα μέλη στην οποία περιέχονται και τα θέματα προς συζήτηση. Επίσης συγκαλείται από τον Πρόεδρο ή τον Αντιπρόεδρο όσες φορές ζητήσουν αυτό παρ'αυτού τέσσερα τουλάχιστον των μελών του Διοικητικού Συμβουλίου ή το Εποπτικό συμβούλιο, με έγγραφη αίτηση η οποία περιέχει τον σκοπό και τους λόγους της συγκλήσεως. Οι σύμβουλοι ειδοποιούνται περί των συνεδριάσεων του Διοικητικού Συμβουλίου και περί των θεμάτων της ημερησίας διατάξεως, υπογράφοντας στο σχετικό βιβλίο ότι έλαβαν γνώση. Αιτήσκει δύο μελών του Διοικητικού Συμβουλίου ο Πρόεδρος περιλαμβάνει υποχρεωτικώς στα θέματα της ημερησίας διατάξεως των συνεδριάσεων του Διοικητικού Συμβουλίου το αιτηθέν θέμα. Το Διοικητικό Συμβούλιο θεωρείται εν απαρτία παρόντων τεσσάρων (4) τουλάχιστον εκ των μελών αυτού. Οι αποφάσεις του Διοικητικού Συμβουλίου έχουν κύρος εάν τύχουν της εγκρίσεως της πλειοψηφίας των παρόντων μελών σε συνεδρία, η οποία συνήλθε τακτικώς κατά τ'ανωτέρω. Αυτές πρέπει να εγγραφούν στο προς τούτο τηρούμενο αριθμημένο βιβλίο πρακτικών του Διοικητικού Συμβουλίου και υπογραφούν από τα παρόντα μέλη αυτού. Σε περίπτωση ίσοψηφίας η πρόταση θεωρείται απορριφθείσα.

ΑΡΘΡΟ 17ο



ΑΡΜΟΔΙΟΤΗΤΕΣ ΔΙΟΙΚΗΤΙΚΟΥ ΣΥΜΒΟΥΛΙΟΥ

Το Διοικητικό Συμβούλιο έχει καθήκον να επιβλέπει και εφαρμόζει τα διατασσόμενα από τον Νόμο, το Καταστατικό, τον Κανονισμό των εργασιών και τις αποφάσεις της Γενικής Συνέλευσης, ιδια δε έχει καθήκον: α) Να εκμισθεί κατά τις επικρατούσες συνήθειες και έθιμα με πολυετή, μονοετή ή και κατά μικρότερες περιόδους, κατά την κρίση του, την βοσκή των ιδιοκτητών στην περιφέρεια Μαρκοπούλου αγρών των συνεταίρων, μετά τον θερισμόν ή κατά τα έτη των αγραναπαύσεων ως και των ακαλλεργήτων εκτάσεων. β) Προσδιορίζει την τιμήν αγοράς των σταφυλών ως και την τοιαύτην πώλησεως του γλεύκους και των από το Οινοποιείο του συνεταιρισμού παραγομένων οίνων και ποτών. γ) Αποφασίζει εκάστοτε την πώληση του οίνου και των ποτών του Οινοποιείου του συνεταιρισμού ανεξαρτήτως του ύψους αυτής. δ) Λαμβάνει κάθε αναγκαίο μέτρο διαθέτων και τα απαραίτητα ποσά, για την βελτίωση όρων της τοπικής γεωργικής παραγωγής του Μαρκοπούλου. ε) Προσδιορίζει και ελέγχει τις δαπάνες εν γένει, τις έχουσες σχέση με τις ανάγκες και τους σκοπούς του συνεταιρισμού και την λειτουργία του Οινοποιείου αυτού. στ) Συνάπτει δάνεια για λογαριασμό του Συνεταιρισμού, υπό τον περιορισμόν της διατάξεως της παρ. θ του παρόντος εξαιρητικώς για τις περιπτώσεις συνάψεως

δανείων από την Αγροτική Τράπεζα της Ελλάδος, για την αντιμετώπιση της πληρωμής των υπό των συνεταίρων εισκομιζομένων προς οινοποίηση σταφυλών, εις ουδένα περιορισμόν υπόκειται όσον αφορά το ύψος αυτών. —ζ) Διαθέτει τα αναγκαία ποσά εκ των εσόδων του συνεταιρισμού προς κάλυψη κοινωφελών αναγκών των κατοίκων Μαρκοπούλου, είτε απ' ευθείας, είτε μέσω του Δήμου Μαρκοπούλου. η) Αποφασίζει περί εγγραφής και διαγραφής συνεταίρων σύμφωνα με το άρθρο 5 του παρόντος. θ) Αποφασίζει περί αγοράς ή ενοικιάσεως ακινήτων ως και περί αγοράς ή εκποιήσεως μηχανημάτων, εργαλείων και σκευών των οποίων η δαπάνη δεν υπερβαίνει τις 500.000 δραχμές. Για μεγαλύτερη δαπάνη απαιτείται απόφαση του Μικτού Συμβουλίου. Στους εν λόγω περιορισμούς δεν υπάγονται οι εκποιήσεις ακινήτων του συνεταιρισμού για την πραγματοποίηση των οποίων απαιτείται, εν πάσει περιπτώσει απόφαση της Γενικής Συνέλευσης, ανεξαρτήτως της αξίας των εκποιουμένων ακινήτων. ι) Εκτελεί όλες τις από τον Νόμο, το Καταστατικό ή τις αποφάσεις της Γενικής Συνέλευσης απαιτούμενες δηλώσεις, γνωστοποιήσεις και δημοσιεύσεις τηρεί τα απ' αυτόν επιβαλλόμενα βιβλία και επεβλέπει την τακτικήν τήρηση των απαιτούμενων βιβλίων και πρακτικών στα οποία καταχωρούνται διάφορες αποφάσεις για την οποία

μ

ΓΟΚΡΑ

είναι υπεύθυνο. ια) Επιβλέπει τουλάχιστον κατά μήνα την τακτική τήρηση των λογιστικών βιβλίων, τα εμπορεύματα τα υπάρχοντα στις αποθήκες, τις τακτικές εισπράξεις και τα χρήματα τα ευρισκόμενα στο Ταμείο, ιβ) φροντίζει για την σύνταξη του προϋπολογισμού της επομένης χρήσεως, ένα μήνα πριν την λήξη της τρεχούσης χρήσεως, της απογραφής, του λογαριασμού καθαρών εσόδων και ζημιών και του ισολογισμού του προηγούμενου έτους, ελέγχει όλους αυτούς και υποβάλλει αυτούς μετά τις σχετικές εισηγήσεις του στο Εποπτικό Συμβούλιο, ιγ) Διορίζει και απολύει το υπαλληλικό, εργατικό και υπηρετικό προσωπικό του συνεταιρισμού, καθορίζων την αντιμισθία, τις υποχρεώσεις και τα καθήκοντα αυτών, ιδ) Αποφασίζει την σύγκληση Γενικών Συνελεύσεων, ιε) Επαγρυπνεί για την συντήρηση των μηχανημάτων και λοιπών εγκαταστάσεων του συνεταιρισμού, ιστ) φροντίζει για την ανάπτυξη του πνεύματος της οικονομίας και λαμβάνει τα κατά την κρίσιν του μέτρα για την πραγματοποίηση των πνευματικών και ηθικών σκοπών των αναφερομένων στο άρθρο 3, ιζ) ενεργεί κάθε πράξη διαχειρίσεως αναγκαία για την περιφρούρηση της περιουσίας και των συμφερόντων του συνεταιρισμού, χαράσσει τις κατευθυντήριες γραμμές για την ανάπτυξη του κύκλου των εργασιών του και γενικώς την επίτευξη των σκοπών του

συνεταιρισμού και ιη) φροντίζει να επιλύει όλα τα ζητήματα τα οποία δεν αναφέρονται ειδικώς στα δικαιώματα της Γενικής Συνελεύσεως και Εποπτικού Συμβουλίου.

ΑΡΘΡΟ 18ο

ΕΚΠΡΟΣΩΠΗΣΗ ΣΥΝΕΤΑΙΡΙΣΜΟΥ

Ο Συνεταιρισμός εκπροσωπείται στις δικαστικές και εξώδικες σχέσεις του από το Διοικητικό Συμβούλιο και αναλαμβάνει δικαιώματα και υποχρεώσεις δια των υπ'αυτού επ'ονόματι του συνεταιρισμού συναφθεισών δικαιοπραξιών. Επίσης εκπροσωπείται υπό του Προέδρου του Διοικητικού Συμβουλίου κατόπιν σχετικής αποφάσεως αυτού. Το Διοικητικό συμβούλιο ευθύνεται απέναντι του συνεταιρισμού για την τήρηση των περιορισμών του προς εκπροσώπηση δικαιώματος αυτού, τους οποίους θέτει το καταστατικό και οι αποφάσεις της Γενικής Συνέλευσης. Τα επ'ονόματι του Διοικητικού Συμβουλίου έγγραφα πρέπει να φέρουν την υπογραφή του Προέδρου ή Αντιπροέδρου αυτού, τα δε επ'ονόματι του συνεταιρισμού τοιαύτα τις υπογραφές του Προέδρου ή Αντιπροέδρου και του Διευθυντού του Συνεταιρισμού.

ΑΡΘΡΟ 19ο

ΑΡΜΟΔΙΟΤΗΤΕΣ ΠΡΟΕΔΡΟΥ

Ο Πρόεδρος εκπροσωπεί τον συνεταιρισμό κατόπιν σχετικής αποφάσεως του Διοικητικού Συμβουλίου, εκτελεί τις αποφάσεις αυτού και διευθύνει την

εκτέλεση των εργασιών του συνεταιρισμού, σύμφωνα με
προς το καταστατικό και τους κανονισμούς των
εργασιών του Συνεταιρισμού και ευθύνεται για την
ακριβή τήρηση των Κανονισμών τούτων, ειδικά δε:
α) Υπογράφει τα έγγραφα και γνωστοποιήσεις του
συνεταιρισμού, β) φροντίζει για την εκπλήρωση
των υποχρεώσεων του Διοικητικού Συμβουλίου, γ)
συγκαλεί το Διοικητικό Συμβούλιο σε τακτικές
και έκτακτες συνεδριάσεις και καποστέλλει τις
προσκήσεις για τις Γενικές Συνελεύσεις, δ)
Προεδρεύει των συνεδριάσεων του Διοικητικού
Συμβουλίου και στην Γενική Συνέλευση, ε) δίνει
προς όλες τις Δημόσιες Αρχές και την Αγροτική
Τράπεζα όλες τις ζητούμενες απ'αυτούς
πληροφορίες. Ο Αντιπρόεδρος αναπληρεί τον
Πρόεδρο σε όλα τα καθήκοντά του, μόνον σε
περίπτωση κωλύματος αυτού.

ΑΡΘΡΟ 20ο

ΕΠΟΠΤΙΚΟ ΣΥΜΒΟΥΛΙΟ

Η εποπτεία και ο έλεγχος των πράξεων και της
διαχειρίσεως του Διοικητικού Συμβουλίου
ανατίθεται στο Εποπτικό Συμβούλιο, αποτελούμενο
εκ τριών συνεταίρων οι οποίοι εκλέγονται μεταξύ
τους τον Προϊστάμενο και τον αναπληρωτή του. Τα
μέλη του Εποπτικού Συμβουλίου εκλέγονται για
τέσσερα χρόνια και το αξίωμα αυτών είναι
τιμητικό και άμισθο. Με τα τακτικά μέλη του
Εποπτικού Συμβουλίου εκλέγονται συγχρόνως και

δύο αναπληρωματικά μέλη των οποίων προορισμός είναι καλούμενα κατά σειρά επιτυχίας των, να αναπληρούν μέλη τακτικά, θανόντα, παραιτηθέντα, διαγραφέντα ή διαρκώς κωλυόμενα. Σε περίπτωση παραιτήσεως ή ανακλήσεως ολοκλήρου του Εποπτικού συμβουλίου και των αναπληρωτών τούτων από την Γενική Συνέλευση το νέο συμβούλιο που εκλέγεται απ' αυτήν ακολουθεί νέα θητεία κατά τα ανωτέρω. Η θητεία του συμβουλίου αρχίζει από την ημέρα της εκλογής του. Για την εκλογή των μελών του Εποπτικού συμβουλίου ισχύουν οι διατάξεις των άρθρων 10, 13, 14 και 15 του παρόντος. Το εποπτικό συμβούλιο συνέρχεται τακτικώς μεν μία φορά το δίμηνο με έγγραφη πρόσκληση του Προϊσταμένου, στην οποία αναφέρονται και τα προς συζήτηση θέματα εκτάκτως δε, με τον ίδιο τρόπο, όταν κρίνει τούτο αναγκαίο ο προϊστάμενος ή ζητήσουν αυτό από τον προϊστάμενο δύο τουλάχιστον μέλη του εποπτικού συμβουλίου ή το διοικητικό τοιούτο, με έγγραφη αίτηση στην οποία αναφέρονται και τα προς συζήτηση θέματα. Ο Προϊστάμενος ή ο αναπληρωτής του, σε περίπτωση κωλύματος του - πρώτου, προεδρεύει των συνεδριάσεων του Εποπτικού συμβουλίου το οποίο θεωρείται εν απαρτία παρόντων των περισσότερων των μελών αυτού. Οι αποφάσεις του Εποπτικού συμβουλίου έχουν κύρος, εάν τύχουν της εγκρίσεως της απόλυτου πλειοψηφίας των μελών του σε

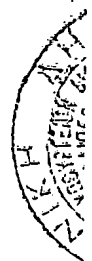

11



συνεδρία η οποία συνήλθε κανονικώς κατά τα ανωτέρω. Αυτές πρέπει να εγγραφούν στο προς τούτο τηρούμενο αριθμημένο βιβλίο πρακτικών του Εποπτικού Συμβουλίου και υπογραφούν από τα παρόντα μέλη του. Σε περίπτωση ισοψηφίας η πρόταση θεωρείται απορριφθείσα.

ΑΡΘΡΟ 210
ΕΠΙΧΕΙΡΗΣΙΑΚΕΣ ΑΡΜΟΔΙΟΤΗΤΕΣ ΕΠΟΠΤΙΚΟΥ ΣΥΜΒΟΥΛΙΟΥ

Το εποπτικό συμβούλιο εποπτεύει και ελέγχει εάν οι πράξεις του Διοικητικού συμβουλίου και του ταμείου συμφωνούν προς τις διατάξεις του καταστατικού, τις αποφάσεις της Γενικής συνέλευσης και των κανονισμών των εργασιών ή τις οδηγίες αυτού του ιδίου. Δικαιούται οποτεδήποτε να εξετάσει τα έγγραφα και τα λογιστικά βιβλία και να ζητεί την επίδειξη του περιεχομένου του ταμείου και των εμπορευμάτων και κάθε εξήγηση. Εάν δε βρεί ότι το διοικητικό συμβούλιο ή οποιοδήποτε μέλος του δεν τήρησε τις διατάξεις του Νόμου του Καταστατικού και τις αποφάσεις της Γενικής Συνελεύσεως υποχρεούται να εκθέσει την διαπίστωσή του αυτή στην έκτακτη Γενική συνέλευση η οποία θα συγκληθεί από αυτό εντός δεκά ημερών, προς τον σκοπό ανακλήσεως ή μη από αυτήν των ως άνω υπευθύνων μελών ή ολοκλήρου του Διοικητικού Συμβουλίου. Επίσης δύναται οποτεδήποτε να διορίζει ανπληρωτές παραιτουμένων, ανακαλουμένων, κωλυομένων ή

θανόντων μελών του Διοικητικού και Εποπτικού συμβουλίου μέχρις αποφάσεως της αμέσως κατά τον ως άνω τρόπον συγκλητέας Γενικής Συνελεύσεως, εφ' όσον δεν υπάρχουν αναπληρωματικά μέλη ή ανεκλήθησαν και αυτά. Εκτός των ανωτέρω περιπτώσεων δικαίωμα συγκλήσεως έκτακτης γενικής συνέλευσης έχει το εποπτικό συμβούλιο όταν κατά την κρίση του διακυβεύονται σοβαρά συμφέροντα του συνεταιρισμού ή όταν πρόκειται να ανακοινωθεί σε αυτήν πόρισμα ασκηθέντος ελέγχου. Το Εποπτικό συμβούλιο έχει ειδικότερα τα εξής καθήκοντα: α) Να εκπροσωπεί τον συνεταιρισμό σε περίπτωση κατά την οποία το διοικητικό συμβούλιο ή μέλη του είναι σιμβασσόμενοι ή διάδικοι απέναντι του συνεταιρισμού, β) να ελέγχει τον ετήσιο ισολογισμό, τον λογαριασμό καθαρών εσόδων και ζημιών και την απογραφή και να υποβάλλει έκθεση περί αυτών ως και περί της δράσεως αυτού στην Γενική Συνέλευση, γ) να προβαίνει τουλάχιστον δύο φορές τον χρόνο σε επιθεωρήσεις της διοικήσεως και διαχειρίσεως του συνεταιρισμού. δ) Αποφασίζεται επί προσφυγών κατ' αποφάσεων του διοικητικού Συμβουλίου απορριπτουσών ενστάσεις κατά εγγραφής ή διαγραφής μελών, ε) μπορεί να ζητά από το Υπουργείο Γεωργίας ή την Αγροτική Τραπέζα της Ελλάδος την διενέργεια από αυτό λογιστικού και διαχειριστικού ελέγχου του

Π. Π.

Π. Π.

συνεταιρισμού ή να τον αναθέτει σε λογιστή πτυχιούχο της Ανωτάτης Εμπορικής ή Ανωτάτης Βιομηχανικής Σχολής έχοντας δεκαετή τουλάχιστον υπηρεσίαν ή Ορκωτό Λογιστή.

ΑΡΘΡΟ 22ο

ΜΙΚΤΟ ΣΥΜΒΟΥΛΙΟ

Σε περίπτωση συνεργασίας του Εποπτικού μετὰ τοῦ Διοικητικοῦ Συμβουλίου, η οποία προβλέπεται από τα παρόν - καταστατικό ή καθορίζεται κάθε φορά από την Γενική Συνέλευση ή τους κανονισμούς του Συνεταιρισμού, τα παραπάνω συμβούλια συνέρχονται σε κοινή συνεδρίαση, κατόπιν προσκλήσεως του προϊσταμένου του Εποπτικού συμβουλίου, αφού προηγουμένως αυτός συννενοηθεί με τον πρόεδρο του Διοικητικού και καθορίσουν τα θέματα, τον τόπο και τον χρόνο. Επίσης αποφασίζει περί πάσης φύσεως αγοράς ή εκποιήσεις ακινήτων ή αναλήψεις υποχρεώσεων, των οποίων η δαπάνη υπερβαίνει τις 500.000 δραχμές μέχρι και 1.000.0000 δραχμές. Για μεγαλύτερη δαπάνη απαιτείται έγκριση της Γενικής Συνελεύσεως. Πλέον των ανωτέρω το Μικτό Συμβούλιο είναι δυνατόν να επιληφθεί και αποφασίσει επί σοβαρών θεμάτων του συνεταιρισμού, κατά την κρίσιν του Διοικητικού Συμβουλίου. Τις προσκλήσεις αποστέλλει ο προϊστάμενος του Εποπτικού Συμβουλίου, ο οποίος και προεδρεύει των κοινών

συνεδριάσεων. Το Μικτό Συμβούλιο βρίσκεται σε σπαρτία αν παρίστανται κατά τις συνεδριάσεις αυτού τα περισσότερα τουλάχιστον των μελών εκάστου συμβουλίου, οι δε αποφάσεις αυτές είναι έγκυρες εάν τυχόν της εγκρίσεως των περισσότερων από τα παρόντα μέλη. Σε ισοψηφία η πρόταση θεωρείται ως μη εγκριθείσα. Οι αποφάσεις του Μικτού Συμβουλίου καταχωρούνται σε ειδικό βιβλίο πρακτικών του Μικτού Συμβουλίου και υπογράφονται υπό τα παρόντα κατά τις συνεδριάσεις μέλη.

ΑΡΘΡΟ 23ο

ΔΙΚΑΙΩΜΑΤΑ ΣΥΝΕΤΑΙΡΩΝ ΣΤΗ ΓΕΝΙΚΗ ΣΥΝΕΛΕΥΣΗ

Τα δικαιώματα τα οποία έχουν οι συνεταίροι ενασκούνται με την Γενική Συνέλευση στην οποία δικαιούνται να λάβουν μέρος όλοι οι συνεταίροι οι εγγεγραμμένοι στον σχετικό κατάλογο τον καταρτιζόμενο σύμφωνα με τις διατάξεις του άρθρου 5 του παρόντος. Επιτρέπεται μόνον στις γυναίκες να αντιπροσωπεύονται στις συνελεύσεις με άλλους συνεταίρους νομιμοποιούμενους με απλή επιστολή κατατιθεμένη στην Συνέλευση, του γνησίου της υπογραφής τους θεωρουμένης από το οικείο Αστυνομικό Τμήμα. Εκάστος συνεταίρος δικαιούται μιας μόνον ψήφου.

ΑΡΘΡΟ 24

ΣΥΓΚΛΗΣΗ ΓΕΝΙΚΗΣ ΣΥΝΕΛΕΥΣΗΣ

Η Γενική συνέλευση συνέρχεται τακτικά μεν μία

φορά τον χρόνο στο πρώτο εξάμηνο αυτού, εκτόκτως δε όσες φορές ήθελε τούτο κριθεί αναγκαίο από το διοικητικό συμβούλιο ή από το εποπτικό, σύμφωνα με το άρθρο 21 του παρόντος. Την σύγκληση έκτακτης Γενικής Συνέλευσης μπορεί να ζητήσει και το ένα εικοστό των μελών του συνεταιρισμού του ισχύοντος κατ'έτος καταλόγου με αίτηση προς το διοικητικό συμβούλιο, η οποία δεν υπόκειται σε ολική ή μερική ανάκληση και το διοικητικό συμβούλιο υποχρεούται να συγκαλέσει την Γενική συνέλευση σε είκοσι (20) ημέρες από την υποβολή της αίτησης. Οι προσκλήσεις για τις γενικές συνελεύσεις πρέπει να αναγράφουν το μέρος, τον χρόνο και τα προς συζήτηση θέματα. Υπογράφονται παρά του Προέδρου ή του Αντιπροέδρου του Διοικητικού Συμβουλίου ή του Προϊσταμένου του Εποπτικού Συμβουλίου, όσες φορές συγκαλείται μετά από απόφασή του. Οι προσκλήσεις για την σύγκληση τακτικών και έκτακτων συνελεύσεων αναρτώνται στα δημοσιώτερα μέρη του Μαρκοπούλου και αναγιγνώσκονται στις εκκλησίες δέκα πέντε (15) τουλάχιστον ημέρες πριν την ορισθείσα για την συνεδρίαση. Της συνελεύσεως προεδρεύει ο Πρόεδρος του διοικητικού συμβουλίου ο οποίος και προσλαμβάνει δύο γραμματείς από τα παρίσταμένα μέλη, μέχρις ότου επικυρωθεί απ' αυτήν ο κατάλογος των μελών των δικαιουμένων να

μετάσχουν α' αυτήν και εν συνεχεία εκλέγεται με ανάταση της χειρός τακτικό Προεδρείο της συνελεύσεως και δύο γραμματείς ως πρακτικογράφοι

ΑΡΘΡΟ 25ο

ΑΠΑΡΤΙΑ-ΨΗΦΟΦΟΡΙΑ

Για να είναι έγκυρη η συνέλευση απαιτείται η παρουσία του ημίσεως πλέον ενός τουλάχιστον του όλου αριθμού των ψήφων. Απεξ δε βεβαιωθείσης της απαρτίας η συνέλευση θεωρείται -ευρισκομένη σε απαρτία μέχρι του πέρατος των συζητήσεων όλων των θεμάτων της ημερησίας διατάξεως, των αποχωρούντων θεωρουμένων ότι αρνούνται ψήφον ή γνώμη. Εάν κατά την πρώτη Γενική Συνέλευση δεν ήθελε επιτευχθεί η κατά τα άνω απαρτία, συνέρχεται νέα χωρίς νεώτερη πρόσκληση την ίδιαν ημέρα της επομένης εβδομάδος στον ίδιο τόπο και την ίδια ώρα. Η δευτέρη αυτή Γενική Συνέλευση βρίσκεται σε απαρτία όσοι και αν παρίστανται από τα μέλη του συνεταιρισμού εκτός των περιπτώσεων κατά τις οποίες πρόκειται να ληθούν αποφάσεις περί τροποποιήσεως του καταστατικού ή προς εκλογή μελών διοικητικού συμβουλίου, οπότε για να θεωρηθεί έγκυρη η απόφαση της γενικής συνέλευσης επ' αυτών πρέπει να συμμετάσχουν στην ψηφοφορία και να υπογράψουν το σχετικό συμβόλαιο-πρακτικό το 51% των ψήφων των μελών των εγγεγραμμένων στον ισχύοντα κατάλογο του συνεταιρισμού σύμφωνα με τις



ΑΓΡΟΤΙΚΗ ΤΡΑΠΕΖΑ ΕΛΛΑΔΟΣ

διατάξεις του άρθρου 14 του παρόντος. Κατά την δεύτερη γενική συνέλευση κανένα νέο θέμα προς συζήτηση δεν επιτρέπεται να προστεθεί. Οι αποφάσεις λαμβάνονται με απόλυτη πλειοψηφία των παρόντων ψήφων. — Οι αποφάσεις της Γενικής συνέλευσης πρέπει να εγγραφούν στο βιβλίο πρακτικών των συνελεύσεων και να υπογραφούν από τον πρόεδρο αυτής και τους πρακτικογράφους. Το βιβλίο αυτό είναι ελεύθερα προσιτό στους συνεταίρους. Οι ψηφοφορίες στις γενικές συνελεύσεις διακρίνονται σε φανερές και μυστικές. Οι φανερές ψηφοφορίες ενεργούνται με ανάταση ή με ανύψωση των χειρών ή με ονομαστική κλήση ενός εκάστου των μελών. Οι μυστικές ψηφοφορίες ενεργούνται με ψηφοδέλτιο. Για ζητήματα που αφορούν αρχαιρεσίες, ζητήματα εμπιστοσύνης για την διοίκηση και εποπτεία, έγκριση ισολογισμού, λογοδοσία και προσωπικά εν γένει ζητήματα οι ψηφοφορίες διεξάγονται μυστικά. Τα ψηφοδέλτια θεωρούνται έγκυρα εφόσον δεν περιλαμβάνουν φράσεις ή λέξεις ασχέτους προς τα θέματα ή σημεία διόφορα.

ΑΡΘΡΟ 26ο

ΑΚΥΡΟΙ-ΑΚΥΡΩΣΙΜΕΣ ΑΠΟΦΑΣΕΙΣ

Απόφαση συνελεύσεως είναι άκυρη αν το περιεχόμενό της ρητά είναι αντίθετο προς τις επιταγές ή απαγορεύσεις της ισχύουσας νομοθεσίας, τα χρηστά ήθη ή τις διατάξεις του

καταστατικού. Απόφαση συνελεύσεως η οποία έχει νόμιμο περιεχόμενο, αλλά η οποία πάρθηκε ακολουθώντας διαδικασία η οποία αντιτίθεται στην ισχύουσα νομοθεσία ή το καταστατικό είναι άκυρωσιμη. Απόφαση συνέλευσης περί εκλογής μελών Διοικητικού ή Εποπτικού συμβουλίου μη συγκεντρώντων τις προϋποθέσεις εκλογής σύμφωνα με τις διατάξεις του παρόντος καταστατικού και τέτοια απόφαση εγγραφής ή διαγραφής μελών τα οποία δεν συγκεντρώνουν τις κατά το καταστατικό σχετικές προϋποθέσεις είναι ακυρώσιμη. Οι κατά τα ανωτέρω διατάξεις ή του κοινού δικαίου τοιαύτες ακύρωση απόφασης συνέλευσης απαγγέλεται με απόφαση του Ειρηνοδικείου, κατόπιν αγωγής εγειρομένης από καθένα έχοντα έννομο συμφέρον προς τούτο, εντός προθεσμίας ενός μηνός από την επομένη της λήψεως αυτής εξαιρέσει της ενστάσεως ακυρότητος εκλογής μελών Διοικητικού και Εποπτικού συμβουλίου, για την οποίαν ισχύουν οι διατάξεις του άρθρου 16 του παρόντος.

ΑΡΘΡΟ 27

ΑΡΜΟΔΙΟΤΗΤΕΣ ΓΕΝΙΚΗΣ ΣΥΝΕΛΕΥΣΗΣ

Η Γενική Συνέλευση αποφασίζει κυριαρχικώς για όλα τα υποβαλλόμενα σ' αυτήν θέματα. Ειδικά δε έχει τις εξής δικαιοδοσίες: α) Επιβλέπει όλες τις εργασίες του Συνεταιρισμού και ειδικά την δράση του Εποπτικού Συμβουλίου, β) Αποφασίζει

περί εγκρίσεως του προϋπολογισμού εσόδων και
εξόδων, ισολογισμού του παρελθόντος έτους, περί
της χρησιμοποίησεως των εσόδων από την
χορτονομή και των καθαρών εσόδων από τις
υπόλοιπες εργασίες του συνεταιρισμού ή την
κάλυψη ζημιών και περί απαλλαγής των ευθυνών του
Διοικητικού και Εποπτικού Συμβουλίου, γ) Αποφασίζει περί πάσης φύσεως αγοράς ή εκποιήσεις
ή αναλήψεις υποχρεώσεων, των οποίων η δαπάνη
υπερβαίνει το ποσόν του ενός εκατομμυρίου
δραχμών (1.000.000). Επίσης αποφασίζει για κάθε
εκποίηση ακινήτων του συνεταιρισμού ανεξαρτήτως
της αξίας αυτών. δ) Καθορίζει την από τα μέλη
του συνεταιρισμού καταβλητέα εισφορά προς
σχηματισμό τακτικού ή εκτάκτου αποθεματικού
κεφαλαίου, ε) Εγκρίνει τους πάσης φύσεως και
περιεχομένου κανονισμούς εργασιών και
προσωπικού, στ) Αποφασίζει επί όλων των
υποβαλομένων παραπόνων κατά του Εποπτικού ή
Διοικητικού Συμβουλίου ή μελών αυτών, ζ) Εκλέγει το Διοικητικό Συμβούλιο ως και το
Εποπτικό και απαλλάσσει αυτά ή μέλη αυτών των
καθηκόντων των, η) Ορίζει εκάστοτε τα δικαιώματα
εγγραφής. θ) Τροποποιεί και συμπληρώνει το
καταστατικό και αποφασίζει για διαφορές που
προκύπτουν για την ερμηνεία αυτού ως και
προηγούμενων αποφάσεων αυτής. ι) Διορίζει
επιτροπές για ορισμένους σκοπούς.

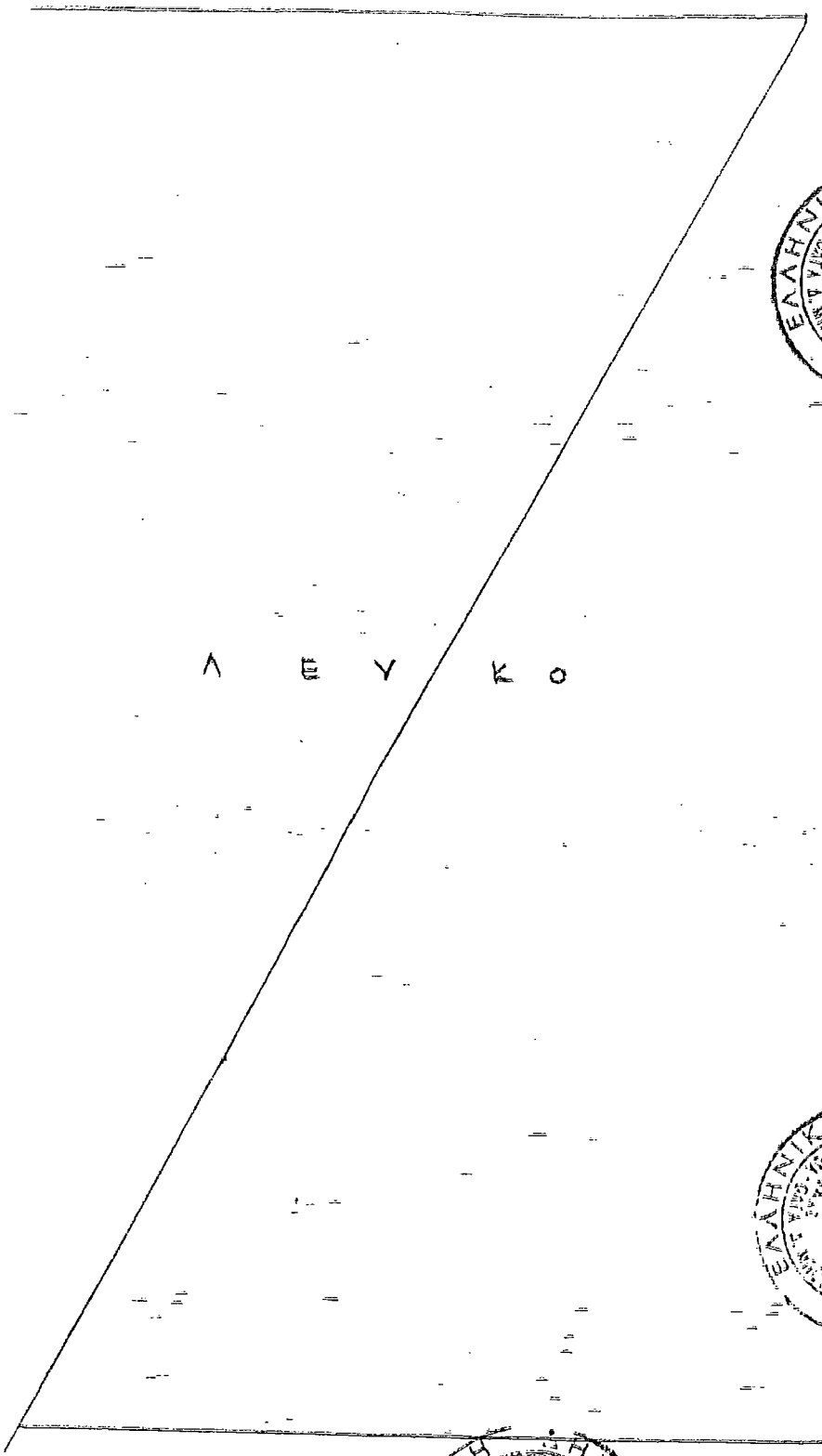

Λ Ε Υ Κ Ο

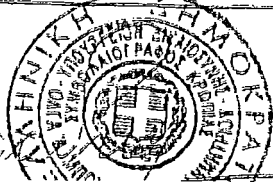

Alia 

ΑΡΘΡΟ 28

ΔΙΕΥΘΥΝΤΗΣ



Επί-κεφαλής των υπηρεσιών και του προσωπικού του Συνεταιρισμού και για την πληρέστερη εκτέλεση των αποφάσεων του Διοικητικού Συμβουλίου τοποθετείται Διευθυντής μετ'εκτίμησιν από το Διοικητικό Συμβούλιο των τυπικών και ουσιαστικών προσόντων τούτου. Ο Διευθυντής του Συνεταιρισμού προσλαμβάνεται από το διοικητικό συμβούλιο επί συμβάσει και με συμφωνημένη αμοιβή. Απολύεται με απόφαση επίσης του διοικητικού συμβουλίου. Για την πρόσληψη όμως και απόλυση του διευθυντού απαιτείται πλειοψηφία των 5/7 του όλου αριθμού των τακτικών μελών του διοικητικού συμβουλίου. Εάν κενωθεί η θέση του διευθυντού το διοικητικό συμβούλιο δημοσιεύει αμέσως προσκλήσεις προς υποβολήν υποψηφιοτήτων, τάσπον προσθεσμία υποβολής των δικαιολογητικών αποφασίζει δε επί τούτων εντός μηνός από της κενώσεως της θέσεως του Διευθυντού. Επί πλειόνων υποψηφίων για την θέση του Διευθυντού και μετά την πρώτη ψηφοφορία κατά την οποία ουδείς συγκέντρωσε τα 5/7 των μελών του διοικητικού συμβουλίου, το διοικητικό συμβούλιο συνέρχεται εκ νέου μετά πέντε ημέρες



και επιλέγει μεταξύ των δύο πλειοψηφησάντων. Εάν και κατά την δεύτερη αυτή συνεδρίαση ουδείς των δύο υποψηφίων συγκεντρώσει την πλειοψηφία των 5/7 επιλέγεται αυτός που θα λάβει τις περισσότερες ψήφους. Ο διευθυντής προΐσταται, ως ελέχθη, του προσωπικού του συνεταιρισμού και είναι υπεύθυνος έναντι του διοικητικού συμβουλίου για την εύρυθμη λειτουργία των υπηρεσιών του συνεταιρισμού. Λαμβάνει μέρος στις συνεδριάσεις του διοικητικού συμβουλίου διατυπών κατ'επιθυμία του, την γνώμη στα πρακτικά άνευ όμως δικαιώματος ψήφου. Προετοιμάζει τα θέματα σε συνεργασία με τον Πρόεδρο ή τον εκάστοτε οριζόμενο εισηγητή σύμβουλο, επί των οποίων πρέπει να ληφθούν αποφάσεις από το διοικητικό συμβούλιο ή και εισηγείται αυτά κατά την συνεδρίαση. Έχει την ευθύνη της τηρήσεως των πρακτικών των συνεδριάσεων του Διοικητικού συμβουλίου. Εκτελεί τις αποφάσεις του Διοικητικού Συμβουλίου ενεργών πάντοτε στα πλαίσια των αποφάσεων αυτού. Υποβάλλει στο συμβούλιο μηνιαίες καταστάσεις εσόδων και εξόδων του συνεταιρισμού και προσυπογράφει καλούμενος προς τούτο από τον Πρόεδρο όλα τα βασικά έγγραφα του συνεταιρισμού τις συμβάσεις με τρίτους και τα έγγραφα προς τις Αρχές. Υπογράφει τις αποδείξεις εισπράξεων, τα εντάλματα πληρωμής κ.λ.π., τα οποία προσυπογράφουν ο λογιστής και ο





ταμίας. έχει την ευθύνη της κατά νόμον τηρήσεως των βιβλίων του συνεταιρισμού, επιμελείται των εισπράξεων και πληρωμών του συνεταιρισμού. Υποχρεούται όπως τα πέραν του ποσού των 60.000 δραχμών χρήματα του συνεταιρισμού να είναι κατατεθειμένα επ'ονόματι του συνεταιρισμού σε κάποια Τράπεζα. Διαπραγματεύεται ελεύθερα με τρίτους την πώληση προϊόντων του συνεταιρισμού άνω της κατωτάτης τιμής πωλήσεως της καθοριζομένης εκάστοτε από το διοικητικό συμβούλιο. Το διοικητικό συμβούλιο δύναται με πρόξη του να αναθέσει στον διευθυντή και περισσότερες αρμοδιότητες.

ΑΡΘΡΟ 29ο

ΑΝΑΠΛΗΡΩΤΗΣ ΔΙΕΥΘΥΝΤΗΣ

Με απόφαση του διοικητικού συμβουλίου ορίζεται ένας από τους υπηρετούντες στον συνεταιρισμό ανωτέρους υπαλλήλους ως αναπληρωτής διευθυντής. Αυτός σε περίπτωση κωλύματος ή απουσίας ή και κενώσεως της θέσης του διευθυντού αναπληρώνει αυτόν σε όλες τις αρμοδιότητες οι οποίες τάσσονται με το παρόν ή χορηγούνται σ'αυτόν με απόφαση του διοικητικού συμβουλίου.

ΑΡΘΡΟ 30ο

ΠΡΟΣΩΠΙΚΟ ΣΥΝΕΤΑΙΡΙΣΜΟΥ



Το υπαλληλικό, εργατικό και υπηρετικό προσωπικό του συνεταιρισμού διορίζεται και απολύεται από το διοικητικό συμβούλιο το οποίο καθορίζει την

αντιμισθία και τα καθήκοντά του.

ΚΕΦΑΛΑΙΟ Δ

ΚΑΤΑΡΤΙΣΜΟΣ ΚΕΦΑΛΑΙΩΝ

ΑΡΘΡΟ 31ο

ΕΙΣΦΟΡΕΣ ΜΕΛΩΝ

Όλοι οι συνεταιρείροι μετέχουν στον συνεταιρισμό κατ'ίσομοιρίαν. Ειδικά και σε περίπτωση κατά την οποία αποφασίζει σχετικά η Γενική Συνέλευση με πλειοψηφία των $\frac{3}{4}$ των παρόντων ψήφων, δύναται να επιβληθεί στα μέλη του συνεταιρισμού έκτακτη εισφορά, είτε για δημιουργία τακτικού αποθεματικού κεφαλαίου αυτού, είτε για δημιουργία εκτάκτου-ειδικού αποθεματικού κεφαλαίου για κάλυψη ειδικών αναγκών του συνεταιρισμού. Με την ίδια απόφαση της Γενικής Συνελεύσεως καθορίζεται το ύψος της παραπάνω εισφοράς, ως και ο χρόνος και οι δόσεις εξοφλήσεως αυτής από τους υποχρέους. Η τυχόν εισφορά που θα επιβληθεί ως ανωτέρω από την Γενική Συνέλευση ορίζεται σε τέσσερεις κατηγορίες, αναλόγως των υπό των μελών του συνεταιρισμού κατεχομένων και καλλιεργουμένων υπ' αυτών στρεμμάτων αμπελώνων. Στην 1η κατηγορία υπάγονται οι καλλιεργούντες μέχρι 15 στρέμματα, στην 2η οι καλλιεργούντες από 16-40 στρέμματα, στην 3η οι καλλιεργούντες 41-70 στρέμματα και στην 4η οι καλλιεργούντες πλέον των 70 στρεμμάτων. Ο προσδιορισμός των κατεχομένων και

Αλεξ. 



καλλιεργουμένων αμπελώνων, από καθένα συνεταίρο γίνεται από το Διοικητικό Συμβούλιο, λαμβανομένης υπ' όψιν της σχετικής δηλώσεως του συνεταίρου, την οποία πρέπει αυτός να υποβάλει μαζί με την περί εγγραφής στον συνεταιρισμό αίτησή του. Για τα ήδη εγγεγραμμένα μέλη η δήλωση αυτή πρέπει να υποβληθεί από τους συνεταίρους εντός δύο μηνών από της εγκρίσεως του παρόντος καταστατικού. Σε περίπτωση αρνήσεως ή αμελείας υποβολής από συνεταίρο κάποιας από τις παραπάνω δηλώσεις, ο προσδιορισμός των υπ' αυτών καλλιεργουμένων στρεμμάτων αμπελώνων, γίνεται από το διοικητικό συμβούλιο, κατόπιν στοιχείων τα οποία ήθελε συλλέξει τούτο κατά την κρίση του. Και στις δύο παραπάνω πτώσεις, κατά της αποφάσεως του Διοικητικού συμβουλίου επί του καθορισμού της εκτάσεως των καλλιεργουμένων από κάποιο συνεταίρο στρεμμάτων αμπελώνων, δύναται ο ενδιαφερόμενος να προσφύγει στο Μικτό Συμβούλιο, το οποίο αποφασίζει για την εν λόγω προσφυγή ανεκκλήτως.

ΑΡΘΡΟ 32ο

ΤΑΚΤΙΚΟ ΑΠΟΘΕΜΑΤΙΚΟ ΚΕΦΑΛΑΙΟ



Το τακτικό αποθεματικό κεφάλαιο σχηματίζεται από τα δικαιώματα εγγραφής και των 10% τουλάχιστον των ετησίων καθαρών εσόδων του συνεταιρισμού μέχρις ότου από την Γενική συνέλευση

αποφασισθεί ότι όλα τα καθαρά έσοδα θα περιέρχονται στο έκτακτο αποθεματικό κεφάλαιο. Το τακτικό αποθεματικό κεφάλαιο χρησιμεύει για κάλυψη των κατά το έτος ενδεχομένων ζημιών του συνεταιρισμού. Το τακτικό αποθεματικό κεφάλαιο δεν δύναται με κανένα τρόπο να χρησιμοποιηθεί στις εργασίες του συνεταιρισμού, αλλά κατατίθεται αυτούσιο σε ανεγνωρισμένη Τράπεζα της Ελλάδος. Οι τόκοι αυτού προστίθενται στο κεφάλαιο προς αύξηση του αποθεματικού, οι δε συνεταίροι ουδεμία δύναται να έχουν επ' αυτού αξίωση, παρά μόνον σε περίπτωση διαλύσεως του συνεταιρισμού και διανομής της περιουσίας του.

ΑΡΘΡΟ 33ο

ΕΚΤΑΚΤΟ ΑΠΟΘΕΜΑΤΙΚΟ ΚΕΦΑΛΑΙΟ

Τα εκ των εργασιών του συνεταιρισμού ετήσια καθαρά έσοδα μετά την αφαίρεση ποσοστού 10% περιερχομένου στο τακτικό αποθεματικό κεφάλαιο εάν δεν αποφασίσει διαφορετικά η Γενική Συνέλευση, διατίθεται για σχηματισμόν ή αύξηση του έκτακτου αποθεματικού κεφαλαίου. Τούτο χρησιμοποιείται στις εργασίες του συνεταιρισμού και αν αυτές το επιτρέπουν μπορεί να διατεθεί για εκτέλεση κοινωφελών έργων της περιοχής Μαρκοπούλου. Πάντως οι συνεταίροι ουδεμίαν επ' αυτού έχουν αξίωση παρά μόνον σε περίπτωση διαλύσεως του συνεταιρισμού και διανομής της περιουσίας του. Οι δωρεές και λοιπά από



χαριστική αιτία έσοδα ως και τα έσοδα από εισφορές των μελών περιέρχονται στο έκτακτο αποθεματικό κεφάλαιο και διατίθενται για όποιο σκοπό δωρήθηκαν ή επεβλήθησαν στα μέλη του συνεταιρισμού. Επίσης στο έκτακτο αποθεματικό κεφάλαιο περιέρχεται κάθε απρόβλεπτο έσοδο του συνεταιρισμού.

ΚΕΦΑΛΑΙΟ Ε

ΠΕΡΙΟΥΣΙΑ ΚΑΙ ΠΟΡΟΙ ΤΟΥ ΣΥΝΕΤΑΙΡΙΣΜΟΥ

ΑΡΘΡΟΝ 34ο

ΠΕΡΙΟΥΣΙΑ ΤΟΥ ΣΥΝΕΤΑΙΡΙΣΜΟΥ

Η περιουσία του συνεταιρισμού αποτελείται: α) εκ του δικαιώματος εκμισθώσεως της βοσκής των ιδιοκτήτων αγρών των συνεταιρών μετά τον θερισμό ή και κατά τις περιόδους των αγραναπαύσεων ως και των ακαλλιεργήτων εκτάσεων κατά τις επικρατούσες από παλαιών ετών συνήθειες και έθιμα. β) Από τα ακίνητα του συνεταιρισμού, ήτοι αγρούς, οικόπεδα, γήπεδα και τις οινοποιητικές εγκαταστάσεις (Οινοποιείο, Οινοδεξαμενές, αποθήκες, μηχανήματα, εργαλεία κ.λ.π.), ως και τα γραφεία του Συνεταιρισμού και γ) Από τα γεωργικά και βιομηχανικά μηχανήματα του συνεταιρισμού.

ΑΡΘΡΟ 35ο

ΠΟΡΟΙ ΤΟΥ ΣΥΝΕΤΑΙΡΙΣΜΟΥ

Πόροι του συνεταιρισμού είναι: α) Τα έσοδα από την χορτονομή, την ρυτιλοσυλλογή κ.λ.π., β) Τα

καθαρά έσοδα του Οινοποιείου, γ) Τα καθαρά έσοδα από την εκμετάλλευση κάθε περιουσιακού στοιχείου του συνεταιρισμού, δ) Οι τόκοι των κατατεθειμένων χρημάτων του συνεταιρισμού, ε) Οι τυχόν δωρεές προς τον Συνεταιρισμό.

ΚΕΦΑΛΑΙΟ ΣΤ

ΑΡΘΡΟ 36ο

ΚΑΤΑΝΟΜΗ ΖΗΜΙΩΝ

Εάν κατά το τέλος κάποιας χρήσεως προκύψει ζημία, αυτή εάν η Γενική Συνέλευση δεν αποφασίσει με πλειοψηφία του ημίσεος του όλου αριθμού των ψήφων να καλύψει αυτή με επιβάρυνση των μελών, αναλόγως καλύπτεται με την χρησιμοποίηση του τακτικού αποθεματικού κεφαλαίου. Σε περίπτωση κατά την οποία αυτό δεν επαρκεί, χρησιμοποιείται το έκτακτο αποθεματικό κεφάλαιο και αν αυτά δεν επαρκούν το υπόλοιπο του ελλείματος καλύπτεται με εκποίηση περιουσιακών στοιχείων του Συνεταιρισμού, κατόπιν συγκεκριμένης προς τούτο αποφάσεως της Γενικής Συνελεύσεως.

ΚΕΦΑΛΑΙΟ Ζ

-ΛΟΓΙΣΤΙΚΗ

ΑΡΘΡΟ 37ο

ΛΟΓΙΣΤΙΚΟ ΕΤΟΣ-ΛΟΓΙΣΤΙΚΑ ΒΙΒΛΙΑ

Το λογιστικό έτος αρχίζει την 1ην Ιανουαρίου και λήγει την 31η Δεκεμβρίου. Από τον Συνεταιρισμό τηρούνται όλα τα από την ισχύουσα νομοθεσία

επιβαλλόμενα προς τούτο βιβλία.

ΑΡΘΡΟ 38ο

ΑΠΟΓΡΑΦΗ-ΙΣΟΛΟΓΙΣΜΟΣ



Οι ετήσιες απογραφές, ο Ισολογισμός και ο Λογαριασμός καθαρών εσόδων και ζημιών συντάσσονται από τον λογιστή και υποβάλλονται μέχρι της 31ης Ιανουαρίου με όλα τα σχετικά δικαιολογητικά στον Πρόεδρο, ο οποίος μετά από εξέταση εντός 15 ημερών θέτει αυτά υπό την κρίση του Διοικητικού Συμβουλίου. Ο λογαριασμός καθαρών εσόδων και ζημιών πρέπει να περιέχει όλα τα κατά το διάστημα του έτους πραγματοποιηθέντα έσοδα και έξοδα κατά τις διαφόρους στην λογιστική καθιερωμένες υποδιαιρέσεις. Το διοικητικό συμβούλιο αφού εξετάσει τον ισολογισμό αποστέλλει αυτόν μαζί με τις προτάσεις του για την διανομή των καθαρών εσόδων κ.λ.π. προς το Εποπτικό συμβούλιο το αργότερο μέχρι της 15ης Φεβρουαρίου. Το εποπτικό συμβούλιο καταρτίζει την επ'αυτού έκθεσή του και την διαβιβάζει μαζί με τα σχετικά μέχρι την 1η Μαρτίου στον Πρόεδρο, ο οποίος καταθέτει αυτόν στο κατάστημα του Συνεταιρισμού πέντε τουλάχιστον ημέρες πριν από την σύγκληση της Γενικής Συνελεύσεως, η οποία αποφασίζει περί εγκρίσεως αυτού και της χρησιμοποίησε των κερδών σύμφωνα με το καταστατικό. Κάθε συνεταίρος δικαιούται να λάβει γνώση αυτών.

ΚΕΦΑΛΑΙΟ Η
ΓΕΝΙΚΗ ΔΙΑΤΑΞΗ

ΑΡΘΡΟ 39ο

Για τους αγραμμάτους συνεταιρείους δύνανται να υπογράφουν κάθε δήλωση της θελήσεως αυτών προς τον συνεταιρισμό ή εν σχέσει προς αυτόν, δύο εγγράμμστοι συνεταιίροι, των οποίων την υπογραφή βεβαιώνει ενώπιον του αγραμμάτου ένα μέλος του Διοικητικού Συμβουλίου ή ο Δήμαρχος Μαρκοπούλου. Κάθε περίπτωση μη προβλεπόμενη από το παρόν ρυθμίζεται μέχρις αποφάσεως επί ταύτης από την Γενική Συνελεύση, από τις περί νομικών προσώπων του Αστικού Κώδικα και της περί Συνεταιρισμών νομοθεσίες γενικές διατάξεις.

Σε βεβαίωση όλων των παραπάνω συντάχθηκε το παρόν σε είκοσι δύο (22) φύλλα για τέλη και δικαιώματα του οποίου με αντίγραφα, εισπράχθηκαν

και αφού διαβάστηκε καθαρά και μεγαλόφωνα στον εμφανισθέντα και βεβαιώθηκε, υπογράφεται σπ' αυτόν και εμένα νόμιμα.-

Ο ΕΜΦΑΝΙΣΘΕΙΣ

Η ΣΥΜΒΟΛΑΙΟΓΡΑΦΟΣ

ΔΗΜΟΣΘ. ΔΡΑΚΟΣ

(ΤΣ) Εμπιστευτικό
Ακριβές αντίγραφο Κορωπί αύθιμερόν
Η Συμβολαιογράφος

Η αρμοδιότητα για την έκδοση του παρόντος αντιγράφου διασφαλίσθηκε και αναφέρεται στο πρωτότυπο. Δεν απαιτείται Δ.Α.Π.Υ.
: Αρθρο 56 παρ. 1: 1933/192 και 12 παρ. 4 Π.Δ 135/192.

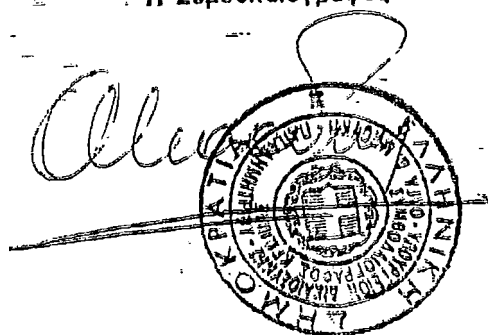

		ΕΤΟΥΣ 1989						
ΑΙΕΘΥΝΙΣΕΙ ΓΕΩΡΓΙΑΣ	ΣΥΝΟΛΟ ΟΙΝΟΠΟΙΗΜΕΝΟ	ΣΥΝΟΛΟ ΕΠΙΠΛΗΘΙΟΝ	ΣΥΝΟΛΟ ΖΟΥΤΑΝΙΝΑΣ	ΣΥΝΟΛΟ ΚΟΡΙΝΘΙΑΚΗΣ	ΣΥΝΟΛΟ ΓΕΝΙΚΟ ΣΥΝΟΛΟ			
1	ΕΒΡΟΥ	340	990	0	0	1.330		
2	ΟΡΕΩΤΙΔΩΤΕΣ	1.100	1.500	0	0	2.600		
3	ΕΒΥΘΟΣ	100	115	0	0	215		
4	ΡΟΔΩΤΗΣ	400	450	0	0	850		
5	ΑΡΓΟΛΙΔΕΣ	1.500	1.100	0	0	2.600		
6	ΚΑΡΔΙΑΔΕΣ	1.050	65.000	5.000	0	71.050		
	ΑΝ.ΜΑΚ.-ΘΡΑΚΗΣ	4.490	69.199	6.000	0	78.645		
7	ΣΕΡΡΩΝ	4.545	7.080	0	0	11.626		
8	ΘΕΣΣΑΛΟΝΙΚΗΣ	6.500	12.900	0	0	19.400		
9	ΚΑΡΔΙΚΙΩΤΙΚΗΣ	11.000	16.895	900	0	28.795		
10	ΚΑΚΗΣ	3.750	565	0	0	4.315		
11	ΠΕΛΛΑΣ	4.650	600	0	0	5.150		
12	ΓΡΑΥΡΩΤΩΝ	1.200	850	0	0	2.050		
13	ΗΛΕΪΩΤΕΣ	6.900	300	0	0	7.100		
14	ΠΙΕΡΙΔΕΣ	200	1.175	0	0	1.375		
	Κ.ΜΑΚΕΔΟΝΙΑΣ	38.648	40.286	900	0	79.811		
15	ΦΛΩΡΙΔΕΣ	5.438	150	0	0	5.588		
16	ΚΟΚΚΙΝΗΣ	6.000	900	0	0	6.900		
17	ΚΑΡΘΟΛΙΔΕΣ	400	1.680	0	0	2.080		
18	ΓΙΒΕΛΩΝ	1.150	255	0	0	1.405		
	Δ.ΜΑΚΕΔΟΝΙΑΣ	12.988	2.985	0	6	15.973		
19	ΛΥΚΑΒΙΩΝ	6.800	0	0	0	6.800		
20	ΑΡΙΑΣ	450	0	0	0	450		
21	ΘΕΣΣΑΛΟΝΙΚΗΣ	50	8	0	0	58		
22	ΗΠΕΙΡΩΤΕΣ	240	50	0	0	290		
	ΗΠΕΙΡΟΥ	6.640	68	0	0	6.598		
23	ΑΔΡΙΑΤΙΚΕΣ	10.500	36.500	0	0	47.000		
24	ΜΑΓΝΗΣΙΑΣ	6.315	210	0	0	6.525		
25	ΤΟΚΩΔΩΝ	1.350	5.250	0	0	6.600		
26	ΚΑΡΔΙΤΣΑΣ	2.500	3.300	0	0	5.800		
	ΘΕΣΣΑΛΙΑΣ	20.685	46.280	0	0	65.915		
27	ΚΕΡΚΙΡΑΣ	8.000	160	0	0	8.160		
28	ΛΕΥΚΑΔΕΣ	3.000	26	0	0	3.026		
29	ΚΕΡΚΙΡΑΝΤΙΔΕΣ	4.845	60	0	0	5.205		
30	ΖΑΚΥΝΘΟΥ	5.492	170	0	0	6.590		
	ΙΟΝΙΟΝ ΝΗΣΙΟΝ	21.357	415	0	0	22.252		
31	ΑΤΤΙΚΟΚΑΡΔΙΤΣΩΤΕΣ	3.300	250	0	0	3.580		
32	ΑΧΑΪΔΕΣ	79.000	6.500	0	0	84.000		
33	ΗΛΙΔΕΣ	22.500	400	24	0	21.740		
	ΔΥΤ. ΕΛΛΑΔΑΣ	104.800	6.160	24	0	112.714		
34	ΙΦΕΛΩΤΙΔΕΣ	12.141	1.540	107	0	13.788		
35	ΕΥΡΥΤΕΛΕΣ	0	0	0	0	0		
36	ΦΥΚΙΩΤΕΣ	1.550	24	0	0	1.574		
37	ΒΟΙΩΤΙΔΕΣ	56.600	245	0	0	56.846		
38	ΕΥΒΟΙΑΣ	44.930	970	106	0	46.005		
	ΣΤΕΡ. ΕΛΛΑΔΑΣ	115.221	2.786	212	0	118.213		
39	ΑΡΧΑΪΩΤΕΣ	6.500	1.040	400	60	8.000		
40	ΚΟΡΙΝΘΙΑΣ	44.000	13.780	99.000	39.000	195.780		
41	ΑΡΧΑΪΔΕΣ	12.900	71	0	0	12.971		
42	ΜΕΘΩΝΙΑΣ	20.000	1.180	0	0	24.000		
43	ΤΙΦΟΥΛΙΑΣ	9.600	0	0	11.500	21.100		
44	ΑΡΧΑΪΔΕΣ	4.680	910	0	0	5.790		
	ΠΕΛΟΠΟΝΝΗΣΙΟΥ	97.880	16.961	99.400	74.660	288.801		
45	ΔΥΤΙΚΗΣ ΑΤΤΙΚΗΣ	15.000	0	0	0	15.000		
46	ΑΥΓΗΣ ΑΤΤΙΚΗΣ	64.638	0	75	0	64.614		
47	ΠΙΣΤΙΔΕΣ	480	50	0	0	530		
	ΑΤΤΙΚΗΣ	80.018	50	75	0	80.144		
48	ΑΙΓΕΩΝ	6.800	600	0	0	7.300		
49	ΧΙΟΥ	603	985	0	0	1.488		
50	ΣΑΡΩΝΟΥ	7.760	130	0	0	7.930		
	ΒΟΡΕΙΟΥ ΑΙΓΑΙΟΥ	16.083	1.836	0	0	16.718		
51	ΚΥΚΛΑΔΩΝ	20.015	0	0	0	20.015		
52	ΑΙΟΛΟΚΑΡΔΙΤΣΩΝ	6.618	2.445	100	0	9.163		
	ΝΟΤΙΟΥ ΑΙΓΑΙΟΥ	26.633	4.086	100	0	30.798		
53	ΗΡΑΚΛΕΙΩΝ	20.000	10.700	130.000	0	160.700		
54	ΑΙΟΛΙΩΝ	2.830	0	3.505	0	6.335		
55	ΧΑΛΚΙΔΕΣ	13.600	690	400	0	14.690		
56	ΠΕΛΛΩΝΙΑΣ	8.500	300	4.200	0	13.000		
	ΚΡΗΤΗΣ	44.930	11.680	138.105	0	194.885		
	ΣΥΝΟΛΟ ΧΩΡΑΣ	688.232	201.428	243.916	163.180	1.187.667		

ΕΤΟΥΣ 2000

τόνοι

	ΔΙΕΥΘΥΝΣΕΙΣ ΓΕΩΡΓΙΑΣ	ΣΥΝΟΛΟ ΟΙΝΟΠΟΙΗΣΙΜΩΝ	ΣΥΝΟΛΟ ΕΠΙΤΡΑΠΕΣΙΩΝ	ΣΥΝΟΛΟ ΣΟΥΛΑΝΙΝΑΣ	ΣΥΝΟΛΟ ΚΟΡΙΝΘΙΑΚΗΣ	ΓΕΝΙΚΟ ΣΥΝΟΛΟ
1	Εβρου	340	870	0	0	1.210
2	Θρακιάδας	1.200	1.400	0	0	2.600
3	Ξάνθης	100	115	0	0	215
4	Ροδόπης	400	450	0	0	850
5	Δράμας	3.215	1.790	0	0	5.005
6	Καβάλας	2.900	64.200	8.000	0	75.100
	ΑΝ.ΜΑΚ. - ΘΡΑΚΗΣ	8.155	68.825	8.000	0	84.980
7	Σερρών	5.230	7.120	0	0	12.350
8	Θεσσαλονίκης	8.300	12.900	0	0	19.200
9	Χαλκιδικής	7.480	22.750	700	0	30.930
10	Κιλίκης	3.750	565	0	0	4.315
11	Πέλλας	7.150	950	0	0	8.100
12	Γιαννιτσών	1.000	750	0	0	1.750
13	Ημαθίας	6.700	450	0	0	7.150
14	Πιερίας	200	1.175	0	0	1.375
	Κ. ΜΑΚΕΔΟΝΙΑΣ	37.810	46.660	700	0	85.170
15	Φλώρινας	4.086	0	0	0	4.086
16	Κοζάνης	7.140	895	0	0	8.035
17	Καστοριάς	0	600	0	0	600
18	Γρεβενών	1.161	282	0	0	1.423
	Δ. ΜΑΚΕΔΟΝΙΑΣ	12.387	1.757	0	0	14.144
19	Ιωαννίνων	5.800	0	0	0	5.800
20	Αρτας	450	0	0	0	450
21	Θεσπρωτίας	50	8	0	0	58
22	Πρέβεζας	250	50	0	0	300
	ΗΠΕΙΡΟΥ	6.550	58	0	0	6.608
23	Λαρίσας	10.600	36.500	0	0	47.000
24	Μαγνησίας	6.900	440	0	0	7.340
25	Τρικαλών	1.450	4.170	0	0	5.620
26	Καρδίτσας	2.000	3.300	0	0	5.300
	ΘΕΣΣΑΛΙΑΣ	20.850	44.410	0	0	65.260
27	Κέρκυρας	6.500	160	0	0	6.660
28	Λευκάδας	3.000	36	0	0	3.036
29	Κεφαλληνίας	4.900	0	0	300	5.200
30	Ζακύνθου	6.819	170	0	16.815	23.604
	ΙΟΝΙΩΝ ΝΗΣΩΝ	21.019	366	0	17.115	38.500
31	Αιτωλοακαρνανίας	4.000	280	0	0	4.280
32	Αχαΐας	79.000	5.260	110	42.500	126.870
33	Ήλειας	34.000	1.750	20	30.000	65.770
	ΔΥΤ. ΕΛΛΑΔΑΣ	117.000	7.290	130	72.500	196.920
34	Φθιώτιδας	10.400	830	0	0	11.230
35	Βυρτανίας	0	0	0	0	0
36	Φωκίδας	1.550	24	0	0	1.574
37	Θεωτίας	56.756	180	0	0	56.936
38	Ευβοίας	46.500	1.100	110	0	48.710
	ΣΤΕΡ. ΕΛΛΑΔΑΣ	114.206	2.134	110	0	116.450
39	Αργολίδας	6.200	1.000	400	40	7.640
40	Κορινθίας	40.000	11.700	97.000	36.000	184.700
41	Αρκαδίας	10.000	68	0	0	10.068
42	Μεσσηνίας	23.800	1.180	0	24.000	48.980
43	Τριφυλλίας	10.000	0	0	10.000	20.000
44	Λακωνίας	5.570	920	0	0	6.490
	ΠΕΛΟΠΟΝΝΗΣΟΥ	95.570	14.868	97.400	70.040	277.876
45	Δυτικής Αττικής	15.000	0	0	0	15.000
46	Ανατ. Αττικής	39.560	547	40	0	40.147
47	Πειραιάς	593	55	0	0	648
	ΑΤΤΙΚΗΣ	55.153	602	40	0	55.795
48	Λέσβου	5.134	500	0	0	5.634
49	Χίου	556	840	0	0	1.396
50	Σάμου	10.500	200	0	0	10.700
	ΒΟΡΕΙΟΥ ΑΙΓΑΙΟΥ	16.190	1.540	0	0	17.730
51	Κυκλάδων	20.015	1.620	0	0	21.635
52	Δωδεκανήσου	6.650	3.440	500	0	10.590
	ΝΟΤΙΟΥ ΑΙΓΑΙΟΥ	26.665	5.060	500	0	32.225
53	Ηράκλειου	22.000	11.500	188.000	0	221.500
54	Λασιθίου	4.225	0	5.650	0	9.875
55	Χανίων	13.500	550	380	0	14.430
56	Ρεθύμνης	8.500	300	5.200	0	14.000
	ΚΡΗΤΗΣ	48.225	12.350	199.230	0	259.805
	ΣΥΝΟΛΟ ΧΩΡΑΣ	579.780	205.918	306.110	159.855	1.251.463

ΕΛΛΗΝΙΚΗ ΔΗΜΟΚΡΑΤΙΑ
ΥΠΟΥΡΓΕΙΟ ΑΓΡΟΤΙΚΗΣ ΚΑΙ ΚΤΗΝΙΑΤΡΙΚΗΣ
ΠΑΡΑΓΩΓΗΣ 96-98

ΕΤΟΥΣ 2001

(σε τόνους)

	ΔΙΕΥΘΥΝΣΕΙΣ	ΣΥΝΟΛΟ	ΣΥΝΟΛΟ	ΣΥΝΟΛΟ	ΣΥΝΟΛΟ	ΓΕΝΙΚΟ
	ΓΕΩΡΓΙΑΣ	ΟΙΝΟΠΟΙΗΣΙΜΩΝ	ΕΠΙΤΡΑΠΕΖΙΩΝ	ΣΟΥΛΤΑΝΙΝΑΣ	ΚΟΡΙΝΘΙΑΚΗΣ	ΣΥΝΟΛΟ
1	Έβρου	340	870	0	0	1,210
2	Όρεστιάδας	1,200	1,350	0	0	2,550
3	Ξάνθης	130	150	0	0	280
4	Ροδόπης	400	450	0	0	850
5	Δράμας	2,783	2,140	0	0	4,923
6	Καβάλας	4,000	69,000	13,000	0	86,000
	ΑΝ.ΜΑΚ.-ΘΡΑΚΗΣ	8,853	73,960	13,000	0	95,813
7	Σερρών	4,610	7,100	0	0	11,710
8	Θεσσαλονίκης	6,475	12,566	0	0	19,041
9	Χαλκιδικής	10,850	21,695	1,000	0	33,545
10	Κιλκίς	5,500	568	0	0	6,068
11	Πέλλας	7,200	950	0	0	8,150
12	Γιαννιτών	1,000	0	0	900	1,900
13	Ημαθίας	6,950	575	0	0	7,525
14	Πιερίας	200	1,600	0	0	1,800
	Κ.ΜΑΚΕΔΟΝΙΑΣ	42,785	45,054	1,000	900	89,739
15	Φλώρινας	3,500	0	0	0	3,500
16	Κοζάνης	6,000	1,000	0	0	7,000
17	Καστοριάς	400	1,680	0	0	2,080
18	Γρεβενών	1,372	257	0	0	1,629
	Δ.ΜΑΚΕΔΟΝΙΑΣ	11,272	2,937	0	0	14,209
19	Ιωαννίνων	3,800	0	0	0	3,800
20	Άρτας	450	0	0	0	450
21	Θεσπρωτίας	62	20	0	0	82
22	Πρέβεζας	140	30	0	0	170
	ΗΠΕΙΡΟΥ	4,452	50	0	0	4,502
23	Λάρισας	13,000	35,300	0	0	49,300
24	Μαγνησίας	7,020	440	0	0	8,260
25	Τρικάλων	1,150	5,200	0	0	6,350
26	Καρδίτσας	3,390	5,219	0	0	8,609
	ΘΕΣΣΑΛΙΑΣ	25,360	47,159	0	0	72,519
27	Κέρκυρας	3,350	0	0	0	3,350
28	Λευκάδας	2,500	15	0	0	2,515
29	Κεφαλληνίας	4,500	0	0	300	4,800
30	Ζακύνθου	6,756	151	0	18,263	25,170
	ΙΟΝΙΩΝ ΝΗΣΩΝ	17,106	166	0	18,563	35,835
31	Αιτωλοακαρνανίας	4,050	280	0	0	4,330
32	Αχαΐας	75,500	5,400	100	39,000	120,000
33	Ηλείας	45,000	1,750	30	29,000	75,780
	ΔΥΤ.ΕΛΛΑΔΑΣ	124,550	7,430	130	68,000	200,110
34	Φθιώτιδας	10,887	903	0	0	11,790
35	Ευρυτανίας	0	0	0	0	0
36	Φωκίδας	1,500	20	0	0	1,520
37	Βοιωτίας	56,600	240	0	0	56,840
38	Εύβοιας	25,625	1,150	110	0	26,885
	ΣΤΕΡ.ΕΛΛΑΔΑΣ	94,612	2,313	110	0	97,035
39	Αργολίδας	6,300	1,000	400	40	7,740
40	Κορινθίας	46,000	12,000	124,000	46,000	228,000
41	Αρκαδίας	10,400	66	0	0	10,466
42	Μεσσηνίας	24,700	1,125	0	26,500	52,325
43	Τριφυλλίας	9,600	15	0	8,400	18,015
44	Λακωνίας	8,210	895	0	0	9,105
	ΠΕΛΟΠΟΝΝΗΣΟΥ	105,210	15,101	124,400	80,940	325,651
45	Δυτικής Αττικής	12,500	0	0	0	12,500
46	Ανατ. Αττικής	55,290	682	90	0	56,062
47	Πειραιάς	480	55	0	0	535
	ΑΤΤΙΚΗΣ	68,270	737	90	0	69,097
48	Λέσβου	4,040	2,350	0	0	6,390
49	Χίου	559	781	36	0	1,376
50	Σάμου	8,412	250	0	0	8,662
	ΒΟΡΕΙΟΥ ΑΙΓΑΙΟΥ	13,011	3,381	36	0	16,428
51	Κυκλάδων	20,000	1,620	0	0	21,620
52	Δωδεκανήσου	5,400	3,200	450	0	9,050
	ΝΟΤΙΟΥ ΑΙΓΑΙΟΥ	25,400	4,820	450	0	30,670
53	Ηρακλείου	20,000	6,500	171,500	0	198,000
54	Λασιθίου	4,141	0	5,656	0	9,797
55	Χανίων	13,500	650	400	0	14,550
56	Ρεθύμνης	8,500	300	5,200	0	14,000
	ΚΡΗΤΗΣ	46,141	7,450	182,756	0	236,347
	ΣΥΝΟΛΟ ΧΩΡΑΣ	587,022	210,558	321,972	168,403	1,287,955

ΙΣΟΛΟΓΙΣΜΟΣ ΤΗΣ 31ης ΔΕΚΕΜΒΡΙΟΥ 1995
(ΕΓΓΛΙΚΗ ΧΡΗΣΗ 1 ΙΑΝΟΥΑΡΙΟΥ - 31 ΔΕΚΕΜΒΡΙΟΥ 1995)

ΕΝΕΡΓΗΤΙΚΟ

ΠΑΘΗΤΙΚΟ

ΠΑΤΡΟ ΕΝΕΡΓΗΤΙΚΟ	ΑΣΙΑ ΧΡΗΣΕΣ	ΑΠΟΣ/ΕΣΤΕ	ΑΝΑΠ/ΤΩΝ	ΥΠΟΛ/ΩΝ
I. ΕΠΙΧΕΙΡΗΣΕΙΣ ΑΚΙΝΗΤΟΠΟΙΗΣΗΣ				
1. ΟΙΚΟΜΕΤΑ	8.682.782	-	8.682.782	
3. ΚΤΙΡΙΑ-ΓΕΝΙΚΑ ΒΕΡΑ	91.421.238	59.289.549	32.132.689	
4. ΜΕΤ/ΤΑ-ΚΕΝΤΡΙΚΕΣ ΕΡΓ/ΣΕΙΣ	110.091.259	70.169.959	39.921.300	
ΛΟΙΠΟΙ ΜΕΤ/ΚΟΙ ΕΣΟΔΩΝ				
5. ΜΕΤΑΦΟΡΙΚΑ ΜΕΤΑ	4.971.775	3.836.689	1.135.086	
6. ΞΗΜΕΡΑ & ΣΥΜΦ	19.008.694	3.261.103	6.747.594	
7. ΑΚΙΝΗΤΟΠΟΙΗΣΕΙΣ ΥΠΟ ΕΡΓ/ΣΗ & ΠΡΟΜ/ΜΕΣ ΠΑΡΩΝ	2.135.145	-	2.135.145	
	<u>227.310.896</u>	<u>136.556.300</u>	<u>90.754.596</u>	
II. ΣΥΜΠΕΡΙΟΧΕΣ & ΑΔΕΙΕ ΜΕΤ/ΜΕΣ ΚΡΗΜ/ΚΕΣ ΑΠΑΡΤΗΣΕΙΣ				
7. ΛΟΙΠΕΣ ΜΕΤ/ΜΕΣ ΑΠΑΡΤΗΣΕΙΣ			116.197	
ΥΠΟΛΟΓΙΣΜΟΣ ΕΚΠΡΟΪΚΤΩΝ (F III & F III)			90.970.793	
A. ΚΥΚΛΟΦΟΡΩΝ ΕΝΕΡΓΗΤΙΚΟ				
I. ΑΠΟΦΕΡΤΑ		189.541.693		
2. ΠΡΟΚΑΤΑ ΕΤΟΙΜΑ & ΗΜΕΤΕΡΑ	136.409.848			
4. ΠΡΟΤΕΣ & ΒΟΗΘ. ΥΠΕΡ-ΥΔ. ΕΥΚΗ ΑΝΑΦΟΡΕΣ-ΣΥΜΦ ΕΥΚΗ	52.132.845			
II. ΑΝΑΠ/ΤΩΝ		275.081.275		
1. ΠΕΡΑΙΕΣ	159.313.965			
2. ΠΡΑΜΑΤΑ ΕΠΙΧΡΑΚΤΑ	42.192.056			
ΠΡΑΜΑΤΑ ΕΤΩΝ ΤΡΑΠΕΖΕΣ	459.334			
3α. ΕΠΙΧΡΑΤΕΣ ΜΕΤ/ΜΕΣ	49.847.873			
11. ΧΡΕΩΤΕΣ ΑΙΤΑΦΟΡΩΝ	17.054.026			
12. ΛΟΓ/ΤΩΝ ΑΙΤΑΦ/ΤΩΝ	6.385.323			
ΠΡΟΜ/ΚΟΝ & ΠΙΣΤΩΣΕΩΝ				
ΠΡΟΜΕΡΕΤΕΣ (ΣΦ. ΥΠΟΔ.)	749.698			
III. ΧΡΕΩΤΕΡΑΦΑ		500.000		
ΠΕΤΡΩΜΑ	500.000			
IV. ΑΠΔΕΚΤΩΝ		30.636.179		
ΤΑΜΕΙΟ	5.178.346			
ΚΑΤΑΘΕΣΕΙΣ ΟΥΚΕΙΣ	25.517.833			
E. ΜΕΤΑΒΑΤΙΚΟΙ Α/ΤΩΝ ΕΣΕΠ.		661.439		
ΒΕΒΛΑ ΕΠΙΜΕΛΗΣ ΚΡΗΣΕΩΣ	661.439			
ΓΕΝΙΚΟΝ ΣΥΝΟΛΟΝ ΕΝΕΡΓΗΤΙΚΟΥ (I+A+E)		<u>596.271.379</u>		
ΛΟΓΑΡΙΑΣΜΟΙ ΤΑΞΕΩΣ ΚΡΕΔΗΤΙΚΩΝ		15.991.616		

A. ΙΔΙΑ ΚΕΦΑΛΙΑ			
I. ΕΞΕΛΟΓΕΤΕΣ ΜΕΣΩΝ			17.574.095
III. ΑΙΤΑΦΟΡΑ ΑΝΑΠΟΔΕΛΜΟΦΕ ΠΑΤΩΝ/1978			7.005.367
ΕΠΙΧΡΑΤΗΣΕΙΣ ΠΑΤΩΝ ΕΠΕΝΔΥΣΕΩΣ			1.936.861
IV. ΑΠΟΔΕΛΜΑΤΑ ΚΕΦΑΛΙΑ			
ΑΠΟΔΕΛΜΑΤΑ ΚΑΤΑΣΤΑΤΙΚΟΥ			71.559.096
ΕΛΑΙΟ ΑΠΟΔΕΛΜΑΤΩΝ ΑΝ. 454/68			4.826.923
ΕΞΤΡΑΚΤΟ ΑΠΟΔΕΛΜΑΤΩΝ			7.742.811
V. ΑΠΟΔΕΛΜΑΤΑ ΕΙΣ ΝΕΟ			
ΥΠΟΛΟΓΙΣΜΟΣ ΚΡΕΔΩΝ ΚΡΗΣΕΩΣ ΕΙΣ ΝΕΟ	557.449.181		
ΥΠΟΛΟΓΙΣΜΟΣ ΣΥΜΦΩΝ ΠΡΟΫΠ. ΚΡΗΣΕΩΝ	(4.286.150.725)		(3.728.701.544)
ΣΥΜΦΩΝ ΕΙΣΤΩΝ ΚΕΦΑΛΑΙΩΝ			-3.617.950.192
F. ΥΠΟΧΡΕΩΣΕΙΣ			
I. ΜΕΡΟΠΡΟΪΚΤΕΣ ΥΠΟΧΡΕΩΣΕΙΣ			
ΚΑΝΟΝΑ ΤΡΑΠΕΖΩΝ			3.862.574.000
II. ΒΡΑΧΥΠΡΟΪΚΤΕΣ ΥΠΟΧΡΕΩΣΕΙΣ			
I. ΠΕΡΟΜΕΤΕΣ			61.355.003
3. ΤΡΑΠΕΖΕΣ Α/ΒΡΑΧΥΠΡΟΪΚΤΕΣ ΥΠΟΧΡΕΩΣΕΩΝ			249.274.709
4. ΠΡΟΚΑΤΑΘΕΣΕΙΣ ΠΕΡΑΤΩΝ			5.322.765
5. ΥΠΟΧΡΕΩΣΕΙΣ ΑΠΟ ΦΟΡΩΝ-ΤΕΛΩΝ			6.368.179
6. ΑΡΕΑΖΩΝΤΩΝ ΟΡΥΜΕΝΩΝ			7.965.945
11. ΠΕΡΙΤΥΧΕΣ ΑΙΤΑΦΟΡΩΝ			19.357.469
ΣΥΝΟΛΟ ΥΠΟΧΡΕΩΣΕΩΝ (III + FII)			4.202.278.611
A. ΜΕΤΑΒΑΤΙΚΟΙ Α/ΤΩΝ ΚΑΤΑΣΤΑΤΙΚΟΥ			2.003.560
I. ΒΕΒΛΑ ΕΠΙΜΕΛΗΣ ΚΡΗΣΕΩΣ	2.000.000		
2. ΒΕΒΛΑ ΚΡΗΣΕΩΣ ΛΟΓΑΡΙΑΣΜΩΝ	3.560		
ΓΕΝΙΚΟ ΣΥΝΟΛΟ ΠΑΘΗΤΙΚΟΥ (A + F + E)			<u>596.271.379</u>
ΛΟΓΑΡΙΑΣΜΟΙ ΤΑΞΕΩΣ ΠΙΣΤΩΤΙΚΩΝ			15.991.616

ΜΑΡΚΟΠΟΥΛΟ 28/4/1996

Ο ΠΡΟΕΔΡΟΣ
ΔΗΜΟΣΙΕΥΣΗΣ ΔΕΛΤΑ

Ο ΠΡΟΪΤΑΜΕΝΟΣ ΛΟΓ/ΡΙΟΥ
ΠΑΝΑΓΙΩΤΗΣ ΑΘ. ΜΑΡΤΕΤΗΣ
Α. 120089

ΚΑΤΑΣΤΑΣΗ ΛΟΓΑΡΙΑΣΜΩΝ ΑΠΟΤΕΛΕΣΜΑΤΩΝ ΧΡΗΣΕΩΣ
(31ης ΔΕΚΕΜΒΡΙΟΥ 1995 (1ης ΙΑΝΟΥΑΡΙΟΥ - 31 ΔΕΚΕΜΒΡΙΟΥ 1995))

ΑΠΟΤΕΛΕΣΜΑΤΑ ΕΚΜΕΤΑΛΕΥΣΕΩΣ		ΧΡΗΣΗ 1995	ΑΠΟΤΕΛΕΣΜΑΤΑ ΕΚΜΕΤΑΛΕΥΣΕΩΣ		ΧΡΗΣΗ 1994
ΚΥΚΛΟΣ ΕΡΓΑΣΙΩΝ (ΠΩΛΗΣΕΙΣ)		316.509.864	ΚΥΚΛΟΣ ΕΡΓΑΣΙΩΝ (ΠΩΛΗΣΕΙΣ)		412.900.377
ΜΕΙΟΝ: ΆΛΛΑ ΕΣΟΔΑ ΕΚΜ/ΕΣΩΣ		245.755.421	ΜΕΙΟΝ: ΚΟΣΤΟΣ ΠΩΛΗΣΕΩΝ		349.256.790
	70.754.443		ΜΙΚΤΑ ΑΠΟΤΕΛΕΣΜΑΤΑ ΚΕΡΑΝ ΕΚΜ/ΕΣΩΣ		63.643.587
ΠΛΕΟΝ: ΆΛΛΑ ΕΣΟΔΑ ΕΚΜ/ΕΣΩΣ		18.227.578	ΠΛΕΟΝ: ΆΛΛΑ ΕΣΟΔΑ ΕΚΜ/ΕΣΩΣ		9.150.105
	ΕΥΝΟΛΟ	88.982.021	ΕΥΝΟΛΟ		62.915.615
ΜΕΙΟΝ ΕΣΟΔΑ ΔΙΟΙΚΗΤΙΚΗΣ ΛΕΙΤΟΥΡΓΙΑΣ		70.923.559	ΜΕΙΟΝ 1. ΕΣΟΔΑ ΔΙΟΙΚΗΤΙΚΗΣ ΛΕΙΤΟΥΡΓΙΑΣ		55.617.084
	ΕΣΟΔΑ ΛΕΙΤΟΥΡΓΙΑΣ ΔΙΑΘΕΣΕΩΣ	55.679.757	3. ΕΣΟΔΑ ΛΕΙΤΟΥΡΓΙΑΣ ΔΙΑΘΕΣΕΩΣ		51.089.644
	ΕΣΟΔΑ ΠΑΡ/ΤΗΣ ΜΗ ΚΟΣΤ/ΝΙΑ	37.374.915	ΜΕΡΙΚΑ ΑΠΟΤ/ΤΑ ΖΗΜΙΑ ΕΚΜ/ΕΣΩΣ		- 73.791.519
	ΜΕΡΙΚΑ ΑΠΟΤ/ΤΑ ΖΗΜΙΑ ΕΚΜ/ΕΣΩΣ	- 74.996.210	ΠΛΕΟΝ: ΠΙΣΤΩΤΙΚΟΙ ΤΟΚΟΙ		20.675
	ΜΕΙΟΝ: ΧΡΕΩΣΤΙΚΟΙ ΤΟΚΟΙ	- 23.858.463	ΜΕΙΟΝ: ΧΡΕΩΣΤΙΚΟΙ ΤΟΚΟΙ		1.007.961.437
		- 98.854.673	ΠΛΕΟΝ:		- 1.007.941.664
ΠΛΕΟΝ ΕΚΤΑΚΤΑ & ΑΝΟΡΓΑΝΑ ΑΠΟΤ/ΤΑ			ΕΚΤΑΚΤΑ ΑΠΟΤΕΛΕΣΜΑΤΑ		
	ΕΚΤΑΚΤΑ & ΑΝΟΡΓΑΝΑ ΕΣΟΔΑ	1.928.975	1. ΕΚΤΑΚΤΑ & ΑΝΟΡΓ. ΕΣΟΔΑ		4.670.655
	ΚΕΡΑΝ	685.017.344	2. ΕΚΤΑΚΤΑ ΚΕΡΑΝ		3.409.849
	ΕΣΟΔΑ ΠΡΟΗΓ. ΧΡΗΣΕΩΝ	1.414.444	3. ΕΣΟΔΑ ΠΡΟΗΓ. ΧΡΗΣΕΩΝ		34.121
		688.360.763			9.114.625
ΜΕΙΟΝ			ΜΕΙΟΝ:		
	ΕΚΤΑΚΤΑ & ΑΝΟΡ. ΕΣΟΔΑ	2.824.663	1. ΕΚΤΑΚΤΑ & ΑΝΟΡΓΑΝΑ ΕΣΟΔΑ		278.659
	ΕΚΤΑΚΤΕΣ ΖΗΜΙΕΣ	27.445.011	2. ΕΚΤΑΚΤΕΣ ΖΗΜΙΕΣ		15.943.924
	ΕΣΟΔΑ ΠΡΟΗΓ. ΧΡΗΣΕΩΝ	1.787.235	3. ΕΣΟΔΑ ΠΡΟΗΓ. ΧΡΗΣΕΩΝ		762.759.587
		656.303.854			- 770.921.545
ΚΑΘΑΡΑ ΑΠΟΤ/ΤΑ ΚΕΡΑΝ ΧΡΗΣΕΩΣ		557.449.181	ΚΑΘΑΡΑ ΑΠΟΤ/ΤΑ (ΖΗΜΙΑ) ΧΡΗΣΕΩΣ		- 1.851.555.621
			<u>ΠΙΝΑΚΑΣ ΔΙΑΘΕΣΕΩΣ ΑΠΟΤ/ΤΩΝ</u>		
			ΚΑΘΑΡΑ ΑΠΟΤ/ΤΑ ΧΡΗΣΕΩΣ		557.449.181
			ΜΕΡΙΚΑ ΑΠΟΤ/ΤΑ ΖΗΜΙΑ		- 73.791.519
			ΜΕΡΙΚΑ ΑΠΟΤ/ΤΑ ΖΗΜΙΑ		- 73.791.519
			ΜΕΡΙΚΑ ΑΠΟΤ/ΤΑ ΖΗΜΙΑ		- 73.791.519
			ΜΕΡΙΚΑ ΑΠΟΤ/ΤΑ ΖΗΜΙΑ		- 73.791.519

Ο ΠΡΟΕΔΡΟΣ
ΔΗΜΟΣΦΕΡΗΣ ΔΡΑΚΟΣ

ΜΑΡΚΟΠΟΥΛΟ 28/4/1996

Ο ΠΡΟΪΣΤΑΜΕΝΟΣ ΛΟΓ/ΡΙΟΥ
ΠΑΝΑΓΙΩΤΗΣ ΑΘ. ΜΑΡΓΕΤΗΣ
Α. 120089

ΣΥΝΔΙΟΚΤΗΘΕΙΑ Η ΑΝΑΓΚΑΣΤΙΚΟΕΣ ΕΥΝ/ΣΜΟΣ ΜΑΚΡΟΧΡΟΝΟΥ
"ΜΑΡΚΟ"
ΙΣΟΛΟΓΙΣΜΟΣ ΤΗΣ 31ης ΔΕΚΕΜΒΡΙΟΥ 1996 ΕΤΑΙΡΙΚΗ ΧΡΗΣΗ 1/1-31/12/1996

ΕΠΙΧΕΙΡΗΤΙΚΟ	ΠΟΣΑ ΚΑΤΙΟΜΕΝΗΣ ΧΡΗΣΕΩΣ 1996	ΠΟΣΑ ΠΡΟΣΗ/ΝΗΣ ΧΡΗΣΕΩΣ 1995	ΜΑΘΗΤΙΚΟ	ΠΟΣΑ ΚΑΤΙΟΜΕΝΗΣ ΠΟΣΑ ΠΡΟΣΗ/ ΧΡΗΣΕΩΣ
ΑΞΙΑ ΚΥΒΗΤΕΩΣ	ΑΝΩΦΕΡΕΣ	ΑΞΙΑ ΚΥΒΗΤΕΩΣ	ΑΝΩΦΕΡΕΣ	ΑΝΩΦΕΡΕΣ
ΑΞΙΑ ΚΥΒΗΤΕΩΣ	ΑΝΩΦΕΡΕΣ	ΑΞΙΑ ΚΥΒΗΤΕΩΣ	ΑΝΩΦΕΡΕΣ	ΑΝΩΦΕΡΕΣ
3. ΕΣΟΔΑ ΕΠΙΧΕΙΡΗΣΕΩΣ	150.006	150.006	Α. ΙΔΙΑ ΚΕΦΑΛΑΙΑ	-
4. ΛΟΙΠΑ ΕΣΟΔΑ ΕΠΙΧΕΙΡΗΣΕΩΣ	150.006	150.006	Α. ΑΠΛΟΦΕΡΕΣ ΑΝΩΦΕΡΕΣ/ΤΗΣ ΠΑΤΡΙΩΝ	-
ΠΑΛΙΟ ΕΣΟΔΟΝ	150.006	150.006	1. ΕΠΙΧΕΙΡΗΣΕΩΣ ΜΕΛΩΝ	18.986.095
ΕΠΙΧΕΙΡΗΣΕΩΣ ΜΕΛΩΝ	150.006	150.006	3. ΕΠΙΧΕΙΡΗΣΕΩΣ ΠΡΩΤ. ΕΠΕΝΔΥΣΕΩΝ	1.936.860
1. ΠΡΟΣΑΡ-ΟΙΚΟΝΟΜΙΑ	15.629.006	156.829.606	ΑΠΟΘΕΜΑΤΑ ΚΕΦΑΛΑΙΑ	71.569.996
3. ΜΕΤ/ΠΡ-ΤΕΡΑ ΠΥ/ΠΕΡΑ	84.488.725	28.547.630	ΑΠΟΘΕΜΑΤΙΚΑ ΚΑΤΑΤΑΚΤΙΚΟΥ	4.826.923
4. ΜΕΤ/ΠΡ-ΤΕΡΑ ΠΥ/ΠΕΡΑ	153.325.341	59.211.110	ΑΠΟΘΕΜΑΤΙΚΑ ΕΚΤΑΚΤΟ	7.742.011
5. ΜΕΤΑΦΟΡΕΣ ΜΕΣΑ	13.276.254	9.948.126	ΕΙΔΙΚΟ ΑΝΘΩ/ΚΟ ΑΝ. 454/68	91.060.350
6. ΜΕΤΑΦΟΡΕΣ ΜΕΣΑ	12.245.439	7.579.945	ΑΠΟΘΕΜΑΤΑ ΕΙΣ ΝΕΟ	65.767.349
6α. ΜΕΤΑΦΟΡΕΣ ΑΝΩ. ΧΡΗ.	32.825.056	32.825.056	ΥΠΟΛΟΙΠΟ ΖΗΤΗΜΑΤΩΝ ΧΡΗΣΕΩΣ ΕΙΣ ΝΕΟ	3.728.701.544
7. ΑΝΩΦΕΡΕΣ ΚΑΙ ΜΕΤ/ΠΡ	3.018.069	3.018.069	ΥΠΟΛΟΙΠΟ ΖΗΤΗΜΑΤΩΝ ΠΡΟΣΗ/Τ. ΧΡΗΣΕΩΣ	(3.794.468.893)
8. ΠΡΟΣΗ/ΤΕΣ ΚΑΙ ΜΕΤ/ΠΡ	314.769.880	227.310.896	ΕΥΝΟΛΟ ΙΔΙΩΝ ΚΕΦΑΛΑΙΩΝ	(3.682.465.588)
ΕΥΝΟΛΟ ΑΠΟΤΟΜΟΧΩΡΗΣΕΩΣ	158.640.940	136.566.300	Γ. ΥΠΟΦΕΡΕΣ	3.862.574.000
ΕΠΙΧΕΙΡΗΣΕΩΣ & ΜΑΛΛΕΣ	158.640.940	136.566.300	1. ΜΑΚΡΟΧΡΟΝΟΤΗΤΕΣ ΥΠΟΦΕΡΕΣ	9.421.930
ΧΡΗ/ΣΕ ΑΝΩΦΕΡΕΣ	158.640.940	136.566.300	2. ΑΝΩΦΕΡΑ ΤΡΑΠΕΖΩΝ	3.871.995.930
7. ΑΝΩΦΕΡΕΣ ΜΕΤ/ΠΡΕΣ ΑΠ/ΣΕΙΣ	116.197	116.197	8. ΚΟΙΝΕΣ ΜΕΡΕΣ/ΕΣΕΣ ΥΠΟΧ/ΣΕΙΣ	52.969.022
ΕΥΝΟΛΟ ΔΑΠΝΩΣ ΕΠΕΝΔΥΣΕΩΣ	156.875.147	156.875.147	(Α/ΕΝΟΙ ΕΠΙΧΕΙΡΗΣΕΙΣ)	336.925.058
ΕΥΝΟΛΟ ΔΑΠΝΩΣ ΕΠΕΝΔΥΣΕΩΣ	156.875.147	156.875.147	3. ΤΡΑΠΕΖΕΣ Α/ΕΝΟΙ ΕΒΛΑΧ/ΕΜΕΝ	7.599.131
ΑΠΟΘΕΜΑΤΑ	22.351.239	24.623.654	ΥΠΟΦΕΡΕΣ	5.174.868
2. ΠΡΟΪΟΝΤΑ & ΗΛΕΚΤΡΑ ΥΠΟΠΡΟΪΟΝΤΑ	129.007.677	163.912.829	4. ΠΡΟΚΑΤΑΡΧΕΕΣ ΠΕΛΑΤΩΝ	4.648.892
4. ΠΡΟΣΗ/ΤΕΣ & ΕΣΟΔ. ΥΠΗΛ.	145.358.946	145.358.946	5. ΥΠΟΦΕΡΕΣ ΑΠΟ ΦΟΡΟΥΣ-ΤΕΛΗ	8.870.882
ΑΝΩΦΕΡΕΣ-ΠΡΑ. ΣΥΣ/ΣΕΙΣ	152.458.896	159.313.963	6. ΑΣΦΑΛΙΣΤΙΚΟΙ ΟΡΓΑΝΙΣΜΟΙ	416.357.853
ΑΝΩΦΕΡΕΣ	455.000	455.000	11. ΠΡΟΣΗ/ΤΕΣ ΑΠΛΟΦΕΡΟΙ	104.240
2. ΤΡΑΠΕΖΙΑ ΕΠΙΧΕΙΡΗΣΕΩΣ	700.000	700.000	Α. ΜΕΤΑΒΛΗΤΙΚΟΙ Α/ΔΑΔΙ ΠΑΘΗΤΙΚΟΥ	3.560
ΤΡΑΠΕΖΙΑ ΕΣ. ΚΑΣΤΕΡΗΣΕΩΣ	42.184.352	42.184.352	2. ΕΣΟΔΑ ΧΡΗΣΕΩΣ ΑΟΥΔΑΙΩΝΑ	2.000.000
ΤΡΑΠΕΖΙΑ ΕΣ. ΑΝΩΦΕΡΟΙ	73.366.146	73.366.146	1. ΕΣΟΔΑ ΕΠΙΧΕΙΡΗΣΕΩΣ ΧΡΗΣΕΩΣ	2.003.560
11. ΥΠΕΡΜΕΤΡΟ ΑΠΛΟΦΕΡΟΙ	25.697.206	17.854.825	Α. ΜΕΤΑΒΛΗΤΙΚΟΙ Α/ΔΑΔΙ ΠΑΘΗΤΙΚΟΥ	104.240
12. Α/ΔΑΔΙ ΑΝΩΦΕΡΕΣ	241.774	241.774	2. ΕΣΟΔΑ ΧΡΗΣΕΩΣ ΑΟΥΔΑΙΩΝΑ	104.240
ΠΡΟΣΗ/ΤΕΣ & ΠΡΟΣΗ/ΤΕΣ	295.890.903	275.001.275	1. ΕΣΟΔΑ ΕΠΙΧΕΙΡΗΣΕΩΣ ΧΡΗΣΕΩΣ	605.972.435
ΧΡΗ/ΣΕΙΣ	500.000	500.000	Α. ΜΕΤΑΒΛΗΤΙΚΟΙ Α/ΔΑΔΙ ΠΑΘΗΤΙΚΟΥ	586.271.379
ΜΕΤΟΧΕΣ	4.585.594	5.178.346	2. ΕΣΟΔΑ ΧΡΗΣΕΩΣ ΑΟΥΔΑΙΩΝΑ	661.434
ΑΠΟΘΕΜΑΤΑ	2.631.834	2.631.834	1. ΕΣΟΔΑ ΕΠΙΧΕΙΡΗΣΕΩΣ ΧΡΗΣΕΩΣ	104.240
1. ΤΡΑΠΕΖ.	7.197.428	30.696.179	Α. ΜΕΤΑΒΛΗΤΙΚΟΙ Α/ΔΑΔΙ ΠΑΘΗΤΙΚΟΥ	586.271.379
3. ΚΑΤΑΘΕΤΕΣ ΟΥΔΩΣ	665.972.435	586.271.379	(Α + Β + Δ)	586.271.379
ΜΕΤΟΧΕΣ ΚΕ/ΣΕ/ΣΕΣ ΕΣΕΤ.	-	-	ΜΑΚΡΟΧΡΟΝΟ 28/4/1996	-
ΑΝΩΦΕΡΕΣ ΕΠΙΧΕΙΡΗΣΕΩΣ	-	-	ΜΑΚΡΟΧΡΟΝΟ 28/4/1996	-
ΕΥΝΟΛΟ ΕΥΝΟΛΟ ΕΠΕΝΔΥΣΕΩΣ	-	-	ΜΑΚΡΟΧΡΟΝΟ 28/4/1996	-
(Ε + Γ + Δ)	-	-	ΜΑΚΡΟΧΡΟΝΟ 28/4/1996	-

**ΚΑΤΑΣΤΑΣΗ ΛΟΓΑΡΙΑΣΜΩΝ ΑΠΟΤΕΛΕΣΜΑΤΩΝ ΑΠΟΤ/ΤΩΝ ΧΡΗΣΕΩΣ
(31ης ΔΕΚΕΜΒΡΙΟΥ 1996) ΑΠΟ 1ης ΙΑΝΟΥΑΡΙΟΥ - 31η ΔΕΚΕΜΒΡΙΟΥ 1996**

<u>1. ΑΠΟΤΕΛΕΣΜΑΤΑ ΕΚΜΕΤΑΛΕΥΣΕΩΣ</u>		<u>ΧΡΗΣΗ 1996</u>	<u>ΑΠΟΤΕΛΕΣΜΑΤΑ ΕΚΜΕΤΑΛΕΥΣΕΩΣ</u>		<u>ΧΡΗΣΗ 1995</u>
ΚΥΚΛΟΣ ΕΡΓΑΣΙΩΝ (ΠΩΛΗΣΕΙΣ)		270.375.251	ΚΥΚΛΟΣ ΕΡΓΑΣΙΩΝ (ΠΩΛΗΣΕΙΣ)		316.509.864
ΜΕΙΟΝ: ΚΟΣΤΟΣ ΠΩΛΗΣΕΩΝ		194.767.081	ΜΕΙΟΝ: ΚΟΣΤΟΣ ΠΩΛΗΣΕΩΝ		273.200.432
ΜΙΚΤΑ ΑΠΟΤ/ΤΑ (ΚΕΡΑΗ) ΕΚΜΕΤ/ΣΕΩΣ		75.608.170	ΜΙΚΤΑ ΑΠΟΤΕΛΕΣΜΑΤΑ ΕΚΜ/ΣΕΩΣ		43.309.432
ΠΑΘΟΝ: ΆΛΛΑ ΕΣΟΔΑ ΕΚΜ/ΣΕΩΣ		8.879.798	ΠΑΘΟΝ: ΆΛΛΑ ΕΣΟΔΑ ΕΚΜ/ΣΕΩΣ		18.227.598
ΣΥΝΟΛΟ		84.487.968	ΣΥΝΟΛΟ		61.537.010
ΜΕΙΟΝ 1. ΕΣΟΔΑ ΔΙΟΙΚΗΤΙΚΗΣ ΛΕΙΤΟΥΡΓΙΑΣ	40.068.726		ΜΕΙΟΝ ΕΣΟΔΑ ΔΙΟΙΚΗΤΙΚΗΣ ΛΕΙΤΟΥΡΓΙΑΣ	70.923.559	
3. ΕΣΟΔΑ ΛΕΙΤΟΥΡΓΙΑΣ ΔΙΑΘΕΣΕΩΣ	64.720.078		ΕΣΟΔΑ ΛΕΙΤΟΥΡΓΙΑΣ ΔΙΑΘΕΣΕΩΣ	55.679.757	
4. ΕΣΟΔΑ ΠΑΡΑΓ/ΓΗΣ ΜΗ ΚΟΣΤΟΛ/ΝΤΑ	23.299.588	128.088.392	ΕΣΟΔΑ ΠΑΡΑΓ/ΓΗΣ ΜΗ ΚΟΣΤ/ΝΤ	37.374.915	889.844
ΜΕΡΙΚΑ ΑΠΟΤΕΛΕΣΜΑΤΑ ΤΑ ΖΗΜΙΑ ΕΚΜ/ΣΕΩΣ		- 43.600.427	ΜΕΡΙΚΑ ΑΠΟΤ/ΤΑ ΖΗΜΙΑ ΕΚΜ/ΣΕΩΣ		- 102.441.221
ΜΕΙΟΝ: ΧΡΕΩΣΤΙΚΟΙ ΤΟΚΟΙ		- 60.435.405	ΜΕΙΟΝ: ΧΡΕΩΣΤΙΚΟΙ ΤΟΚΟΙ		- 23.858.463
		- 104.035.829			- 126.299.684
ΠΑΘΟΝ:	ΕΚΤΑΚΤΑ ΑΠΟΤΕΛΕΣΜΑΤΑ		ΠΑΘΟΝ:	ΕΚΤΑΚΤΑ ΑΠΟΤΕΛΕΣΜΑΤΑ	
1. ΕΚΤΑΚΤΑ & ΑΝΟΡΤΑΝΑ ΕΣΟΔΑ	1.769.705		ΕΚΤΑΚΤΑ & ΑΝΟΡΤΑΝΑ ΕΣΟΔΑ	1.928.975	
2. ΕΚΤΑΚΤΑ ΚΕΡΑΗ	14.178.999		ΕΚΤΑΚΤΑ ΚΕΡΑΗ	685.017.344	
3. ΕΣΟΔΑ ΠΡΟΗΓΟΥΜΕΝΩΝ ΧΡΗΣΕΩΝ	3.562		ΕΣΟΔΑ ΠΡΟΗΓ. ΧΡΗΣΕΩΝ	1.414.444	
	15.952.266			689.360.763	
ΜΕΙΟΝ:	ΕΚΤΑΚΤΑ & ΑΝΟΡΤΑΝΑ ΕΣΟΔΑ	555.412	ΜΕΙΟΝ:	ΕΚΤΑΚΤΑ & ΑΝΟΡΤΑΝΑ ΕΣΟΔΑ	2.824.663
ΕΣΟΔΑ ΠΡΟΗΓΟΥΜΕΝΩΝ ΧΡΗΣΕΩΝ	1.318.914	1.874.326	ΕΣΟΔΑ ΠΡΟΗΓ. ΧΡΗΣΕΩΝ	1.787.235	683.748.865
		14.077.940		4.611.898	557.449.184
ΚΑΘΑΡΑ ΑΠΟΤ/ΤΑ ΚΕΡΑΗ ΧΡΗΣΕΩΣ		89.957.889	ΚΑΘΑΡΑ ΑΠΟΤ/ΤΑ ΚΕΡΑΗ ΧΡΗΣΕΩΣ		
			<u>ΠΙΝΑΚΑΣ ΔΙΑΘΕΣΕΩΣ ΑΠΟΤ/ΤΩΝ</u>		
			ΚΑΘΑΡΑ ΑΠΟΤ/ΤΑ ΚΕΡΑΗ ΧΡΗΣΕΩΣ		89.957.889
			ΔΙΑΦΟΡΑ ΑΝΑΠ/ΓΗΣ Ν. 2065/92		24.190.540
			ΖΗΜΙΑ ΧΡΗΣΕΩΣ		65.767.349
			ΥΠΟΛΟΙΠΟ ΖΗΜΙΩΝ ΠΡΟΗΓΟΥΜΕΝΩΝ ΧΡΗΣΕΩΝ		3.728.701.544
			ΥΠΟΛΟΙΠΟ ΖΗΜΙΩΝ ΕΙΣ ΝΕΟ		3.794.468.893

ΜΑΡΚΟΠΟΥΛΟ 28/4/1996

Ο ΠΡΟΕΔΡΟΣ
ΔΗΜΟΣΘΕΝΗΣ ΔΡΑΚΟΣ

Ο ΠΡΟΪΣΤΑΜΕΝΟΣ ΛΟΓ/ΡΙΟΥ
ΠΑΝΑΓΙΩΤΗΣ ΑΘ. ΜΑΡΓΙΤΗΣ (Α. 120089)

ΣΥΝΔΙΟΚΤΗΣΙΑ Η ΑΝΑΓΚΑΣΤΙΚΟΣ ΣΥΝ/ΣΜΟΣ ΜΑΡΚΟΠΟΥΛΟΥ
"ΜΑΡΚΟ"

ΓΕΩΛΟΓΙΣΜΟΣ ΤΗΣ 31ης ΔΕΚΕΜΒΡΙΟΥ 1997 ΕΤΑΙΡΙΚΗ ΧΡΗΣΗ (1 ΙΑΝΟΥΑΡΙΟΥ 1997 - 31 ΔΕΚΕΜΒΡΙΟΥ 1997)

ΕΠΕΞΗΓΗΤΙΚΟ	ΠΟΣΑ ΚΑΤΙΟΜΕΝΗΣ ΧΡΗΣΕΩΣ 1997			ΠΟΣΑ ΠΡΟΫΓ/ΝΗΣ ΧΡΗΣΕΩΣ 1996			ΠΑΘΗΤΙΚΟ	ΠΟΣΑ ΚΑΤΙΟΜΕΝΗΣ ΧΡΗΣΕΩΣ 1997		ΠΟΣΑ ΠΡΟΫΓ. ΧΡΗΣΕΩΣ 1996	
	ΔΕΞΑ ΚΥΡΗΣΕΩΣ	ΑΠΟΒΕΒΕΣΕΙΣ	ΑΝΑΠΛ. ΔΕΞΑ	ΔΕΞΑ ΚΥΡΗΣΕΩΣ	ΑΠΟΒΕΒΕΣΕΙΣ	ΑΝΑΠΛ. ΔΕΞΑ		ΧΡΗΣΕΩΣ 1997	ΧΡΗΣΕΩΣ 1996		
Β. ΕΣΟΔΑ ΕΠΙΧΕΙΡΗΣΕΩΣ							Α. ΔΑΤΑ ΚΕΦΑΛΑΙΑ				
4. Κοιτών έξοδα εργατολόγους	150.006	37.500	112.506	150.006	0	150.006	1. Εισπραξιές μετόχων	18.411.000		18.396.000	
ΠΑΓΙΟ ΕΠΕΞΗΓΗΤΙΚΟ							ΙΙΙ. Διαφορές αναπροσαρμογής				
ΙΙ. Ενσώπιτες ακινήματα							Επιχορηγήσεις επενδύσεων			7.078.000	
1. Γήραδα - Οικόπεδα	15.629.006	0	15.629.006	15.629.006	0	15.629.006	3. Επιχορηγήσεις επί ενοίκιου			1.396.000	
3. Είδη και τεχνικά έργα	84.490.725	60.191.000	24.299.725	84.450.725	58.933.000	25.517.725	πώληση εμπορεύσιμων	1.356.000		1.396.000	
4. Εργαλεία - τεχνικές εγχειρ.											
α. Κοιτών μηχανολογικός εξοπλ.	161.669.177	109.235.056	52.434.121	151.325.171	1.114.000	50.211.171	ΙV. Αποθεματικά κεφάλαια				
5. Μεταφορικά μέσα	13.276.254	5.657.359	7.618.895	13.276.254	3.325.120	9.951.134	2. Αποθεματικά κεφάλαια κιν.	79.490.416		79.490.416	
6. Επιπλώματα Κοιτών εξοπλισμός	12.798.489	6.630.154	6.168.335	12.345.439	4.48.434	7.857.045	4. Εξοδα αποθεματ. κιν.	4.816.000		4.820.000	
α. Είδη οσκευασμ. διαχ. χρησ.	41.635.003	12.490.502	29.144.501	32.625.006	0	32.625.006	5α. Β.3ικό αποθεματ. κιν. 31/12/97	7.340.000		7.340.000	
7. Απορρυπανήσεις υπό εκτέλεση							5β. Β.3ικό αποθεματ. κιν. 31/12/96	8.060.357		8.060.357	
α. Προκαταβολές	3.018.069	0	3.018.069	3.018.069	0	3.018.069	V. Αποτελέσματα επί νέου				
ΣΥΝΟΛΟ ΑΚΤΙΝΟΠΟΙΗΣΕΩΣ (ΙΙ+ΙΙΙ)	332.826.723	194.394.111	138.432.612	314.799.880	158.040.940	156.759.950	Υπόλοιπο (κιν.) χρήσεως προηγ. έτος	- 162.841.073		- 69.767.349	
ΙΙΙ. Βαρύτητα και άλλες προαπορρόθεμας χρηματοοικονομικής ουσίας							Υπόλοιπο (κιν.) προηγ. χρήσεως	- 3.794.468.698		- 3.729.700.304	
7. Κοιτών προαπορρόθεμας ουσίας			116.197					- 3.957.210.066		- 3.794.468.698	
Εξοδα πώλησης ενεργητικών (ΙΙ+ΙΙΙ+ΙΙΙ)			138.548.809			156.875.147	Σύνολο ιδίων κεφαλαίων (Α+Γ+Δ+Ε+Ζ+Η)	- 3.844.901.861		- 3.682.485.588	
Δ. ΚΕΚΛΟΦΟΡΟΙ ΕΠΕΞΗΓΗΤΙΚΟ							Γ. ΥΠΟΧΡΕΩΣΕΙΣ				
Ι. Διεθνή							1. Μικροπρόθεσμες υποχρεώσεις				
2. Προμήθεια εταίμων και πριβιλέγ. Υποσυνόλων και υποετήματα			23.647.343			23.647.343	2. Δάνεια τραπεζών	3.862.574.000		3.862.574.000	
4. Πρώτες και βοηθητικές ύλες - Απολύτως υλικά			214.440.501			214.440.501	3. Κοιτών μικροπρόθεσμες υποχρεώσεις	26.911.898		3.871.998.901	
Απολύτως υλικά και είδη οσκευασμ.			238.087.844			238.087.844		3.898.485.898		3.875.998.901	
ΙΙ. Διατήρηση							ΙΙ. Προαπορρόθεμας υποχρεώσεις				
1. Πωλώσεις			159.591.916			159.591.916	1. Προμήθειες	173.100.000		62.358.000	
2. Πρωτόκολλα εισπραξιών			465.000			465.000	2. Προμήθεια επίμαχων	1.000.000			
- Χαρτοφυλάκιου			265.000			265.000	3. Πρώτες (και δευτερογενή) υποχρεώσεις	354.546.681		316.325.000	
- Στις κρίσεις για είσοδο			678.334		943.334	1.428.334	4. Προκαταβολές πελατών	9.669.634		7.389.131	
3. Προμήθεια σε καθυστέρηση				44.859.384		44.859.384	5. Υποχρεώσεις από φόρους-τέλη	20.868.685		5.174.000	
3α. Επιταγές εισπραξιών				46.060.330		46.060.330	6. Ασφαλιστικοί οργανισμοί	4.927.874		4.927.874	
3β. Επιταγές σε καθυστέρηση				6.545.270		6.545.270	11. Επιστημικές διαφοράς	14.009.665		14.009.665	
11. Χρεώσεις διάφορο				8.558.361		8.558.361		613.151.639		613.151.639	
12. Καταρτισμένοι διαχειρίσεις προκαταβολών και πιστώσεων			6.632.623			6.632.623	Σύνολο υποχρεώσεων (Γ+ΙΙ)	4.502.638.439		4.288.353.783	
			272.944.670			272.944.670	Δ. ΜΕΤΒΑΤΙΚΟΙ ΛΟΓΑΡΙΑΣΜΟΙ ΠΑΘΗΤΙΚΟΥ				
ΙΙΙ. Χρεώματα							2. Έξοδα (εξοδών) δουλειών	0		104.000	
1. Μετοχές			500.000			500.000					
ΙV. Διεθνή							ΓΕΝΙΚΟ ΣΥΝΟΛΟ ΠΑΘΗΤΙΚΟΥ (Α+Γ+Δ)	657.736.578		605.972.435	
1. Διμείο			990.802			990.802					
3. Ρεζέρβες επί αξιών και προεξέλιος			6.598.926			6.598.926					
			7.589.728			7.589.728					
Σύνολο κυκλοφορούντων ενεργητικών (Δ+Ε+Ζ+Η+Θ)			519.075.263			448.947.282					
ΓΕΝΙΚΟ ΣΥΝΟΛΟ ΕΠΕΞΗΓΗΤΙΚΟΥ (Β + Γ + Δ)			657.736.578			605.972.435					

**ΚΑΤΑΣΤΑΣΗ ΛΟΓΑΡΙΑΣΜΩΝ ΑΠΟΤΕΛΕΣΜΑΤΩΝ ΑΠΟΤ/ΤΩΝ ΧΡΗΣΕΩΣ
(31ης ΔΕΚΕΜΒΡΙΟΥ 1996) ΑΠΟ 1ης ΙΑΝΟΥΑΡΙΟΥ - 31η ΔΕΚΕΜΒΡΙΟΥ 1996**

74C

	ΠΟΣΑ ΚΛΕΙΟΜΕΝΗΣ ΧΡΗΣΕΩΣ 1997		ΠΟΣΑ ΠΡΟΗΓ/ΝΗΣ ΧΡΗΣΕΩΣ 1996	
I. Αποτελέσματα εργατοπλειύσεως:				
Κέρδος εργασιών:		254.921.719		270.376.113
Μείον:				
Κόστος πωληθέν		<u>195.700.043</u>		<u>194.397.113</u>
Μικτά αποτελέσματα (κέρδη) εργατοπλειύσεως		59.221.676		75.979.000
Πλέον:				
Άλλα έσοδα εργατοπλειύσεως		<u>3.615.241</u>		<u>3.679.819</u>
Σύνολο		<u>62.836.917</u>		<u>79.658.819</u>
Μείον:				
1. Έξοδα διοικητικής λειτουργίας	50.156.505		41.143.717	
3. Έξοδα λειτουργίας διαθεσίμης	90.105.491		64.703.075	
4. Έξοδα λειτουργίας παραγόμενης				
π/κ	<u>16.294.242</u>	<u>166.556.241</u>	<u>22.099.595</u>	<u>128.099.113</u>
Μαθητά αποτελέσματα (ζημιές) εργατοπλειύσεως		- 56.789.025		- 43.065.113
Μείον:				
3. Χαρακτηριστικά τέλη και συναφή έξοδα		<u>74.409.034</u>		<u>90.421.113</u>
Οικονομικά αποτελέσματα (ζημιές) εργατοπλειύσεως		- 176.186.139		- 174.176.113
II ΠΛΕΟΝ: Έκτακτα αποτελέσματα				
1. Έκτακτα και ανόργανα έσοδα	523.851		1.769.000	
2. Έκτακτα κέρδη	23.501.000		14.179.000	
3. Έσοδα προηγούμενων χρήσεων	<u>421.123</u>	<u>24.445.974</u>	<u>1.520</u>	<u>15.977.000</u>
Μείον:				
1. Έκτακτα και ανόργανα έξοδα	2.379.642		555.411	
3. Έξοδα προηγούμενων χρήσεων	<u>11.709.946</u>	<u>14.088.588</u>	<u>1.318.914</u>	<u>1.874.411</u>
ΚΛΕΙΣΤΑ ΑΠΟΤΕΛΕΣΜΑΤΑ (ΖΗΜΙΕΣ) ΧΡΗΣΕΩΣ προ φόρων		<u>- 163.841.213</u>		<u>- 159.822.113</u>

ΠΙΝΑΚΑΣ ΔΙΑΘΕΣΕΩΣ ΑΠΟΤΕΛΕΣΜΑΤΩΝ

	ΠΟΣΑ ΚΛΕΙΟΜ. ΧΡΗΣΕΩΣ 1997	ΠΟΣΑ ΠΡΟΗΓ. ΧΡΗΣΕΩΣ 1996
Εσόδων καταθέσεων (Ποσό) 1.000.000,00	1.000.000,00	1.000.000,00
(-) : Διαφορά αποσβεστικής (11.000.000,00)	11.000.000,00	11.000.000,00
Υπόλοιπο μεταβλητών (Ποσό)	10.000.000,00	10.000.000,00
Ποσό, χρέωση	10.000.000,00	10.000.000,00
Υπόλοιπο σταθερών (Ποσό)	10.000.000,00	10.000.000,00

Μαρκόπουλο 29 Απριλίου 1998

Ο ΠΡΟΕΔΡΟΣ

Ο ΠΡΟΪΣΤΑΜΕΝΟΣ ΛΟΓ/ΡΙΟΥ

ΔΗΜΟΣΘΕΝΗΣ ΔΡΑΚΟΣ

ΠΑΝΑΓΙΩΤΗΣ ΠΑΠΑΔΑΚΗΣ

Η 049804

Π. 586710

Η ΕΠΙ ΤΟΥ ΛΟΓΙΣΤΗΡΙΟΥ

ΣΤΑΣΗ ΠΑΡΩΝΑ

P 517232

ΜΑΡΚΟ Η ΑΝΑΓΚΑΣΤΙΚΟΣ ΣΥΝ/ΣΜΟΣ ΜΑΡΚΟΠΟΥΛΟΥ
 ΓΕΩΛΟΓΗΜΟΣ 31ης ΔΕΚΕΜΒΡΙΟΥ 1998 (1/1 - 31/12/98)

ΕΠΕΞΗΓΗΤΙΚΟ	ΧΡΗΣΕΙΣ 1998		ΧΡΗΣΕΙΣ 1997		ΠΑΘΗΤΙΚΟ	ΧΡΗΣΕΙΣ 1998	ΧΡΗΣΕΙΣ 1997
	ΑΣΤΑ ΚΥΦΕΛΟΣ	ΑΠΟΘΗΚΕΙΣ	ΑΣΤΑ ΚΥΦΕΛΟΣ	ΑΠΟΘΗΚΕΙΣ			
I. ΠΑΥΣΗ ΕΠΕΞΗΓΗΤΙΚΟ							
1. Δομικές ανακατασκευές	11.457.746	11.457.746	11.457.746	11.457.746	A. ΙΔΙΑ ΚΑΡΑΒΑΛΑ		
5. Στοιχεία κατασκευών	15.629.006	15.629.006	15.629.006	15.629.006	1. Εξοπλισμός		
III. Βελτιώσεις υποδομικών έργων	85.171.000	85.171.000	85.171.000	85.171.000	III. Διανομές υποδομικών έργων		
1. Πρώτα - Οικόπεδο	62.811.346	62.811.346	62.811.346	62.811.346	3. Εξοπλισμός κατασκευών		
2. Κτιριακά τεχνικά έργα	124.259.394	124.259.394	124.259.394	124.259.394	IV. Αποθεματικά κεφάλαια		
4. Πρώτα/τεχνικά έργα/εξοπλισμός	13.276.254	13.276.254	13.276.254	13.276.254	2. Αποθεματικά κεφάλαια		
5. Μεταφορικά μέσα	7.984.509	7.984.509	7.984.509	7.984.509	3. Αποθεματικά κεφάλαια		
6. Επισκευαστικά έργα	12.893.774	12.893.774	12.893.774	12.893.774	4. Επισκευαστικά έργα		
7. Ανακατασκευές από ασφάλεια	3.016.065	3.016.065	3.016.065	3.016.065	V. Διατεταγμένα εις νόμο		
	204.814.852	204.814.852	204.814.852	204.814.852	Υπόλοιπα από προηγούμενα έτη		
	231.953.453	231.953.453	231.953.453	231.953.453	Υπόλοιπα από προηγούμενα έτη		
	303.411.229	303.411.229	303.411.229	303.411.229	Σύνολο ιδίων κεφαλαίων		
ΥΣΟΛΟΓΙΣΜΟΣ ΕΠΕΞΗΓΗΤΙΚΟ							
III. Εργαίες & άλλες παρ. ανατ.	116.197	116.197	116.197	116.197	E. ΠΡΟΒΛΕΨΕΙΣ ΠΡΟΣΑΡΜΟΓΗΣ ΚΑΙ ΕΣΟΔΑ		
7. Στοιχεία παρ. ανατ.	97.266.623	97.266.623	97.266.623	97.266.623	2. Προβλεψή		
Σύνολο παρ. ανατ. επεξεργασίας							
A. ΚΕΛΟΔΟΡΕΙΑ ΕΠΕΞΗΓΗΤΙΚΟ							
I. Αποθέματα							
2. Προϊόντα έτοιμα και ημ. - ημ/να	146.977.271	146.977.271	146.977.271	146.977.271	II. ΠΡΟΒΛΕΨΕΙΣ		
4. Πρώτα & λοιπά έργα/εξοπλισμός/εξοπλισμός	35.960.714	35.960.714	35.960.714	35.960.714	I. Μικροπρόθεσμες υποχρεώσεις		
5. Πρώτα/τεχνικά έργα/εξοπλισμός	162.512	162.512	162.512	162.512	2. Λόγος/λόγος		
	182.490.427	182.490.427	182.490.427	182.490.427	3. Στοιχεία υποχρεώσεων υποχρεώσεων		
II. Διαφορές							
2. Διαφορές εισπραξιών	156.065.756	156.065.756	156.065.756	156.065.756	III. Βραχυπρόθεσμες υποχρεώσεις		
- Χαρτοφύλακες	465.000	465.000	465.000	465.000	1. Προβλεψή		
- Επισκευαστικά	2.045.154	2.045.154	2.045.154	2.045.154	2. Προβλεψή		
- Επισκευαστικά/εξοπλισμός	678.334	678.334	678.334	678.334	3. Προβλεψή		
3. Διαφορές εισπραξιών	49.321.625	49.321.625	49.321.625	49.321.625	IV. Αποθεματικά κεφάλαια		
II. Αποθέματα εσόδων	6.176.751	6.176.751	6.176.751	6.176.751	4. Αποθεματικά κεφάλαια		
IV. Διαφορές εισπραξιών	290.127.004	290.127.004	290.127.004	290.127.004	5. Αποθεματικά κεφάλαια		
III. Διαφορές					6. Αποθεματικά κεφάλαια		
1. Διαφορές	500.000	500.000	500.000	500.000	III. ΠΡΟΒΛΕΨΕΙΣ		
IV. Διαφορές					1. Διαφορές		
1. Διαφορές	319.619	319.619	319.619	319.619	IV. Αποθέματα		
2. Διαφορές εσόδων και αποθεμάτων	274.052	274.052	274.052	274.052	1. Διαφορές		
	593.671	593.671	593.671	593.671	2. Διαφορές εσόδων και αποθεμάτων		
	474.141.122	474.141.122	474.141.122	474.141.122	Σύνολο υποχρεώσεων		
Σύνολο υποχρεώσεων					A. ΜΕΤΑΒΑΤΙΚΟΙ ΛΟΓΑΡΙΑΣΜΟΙ ΠΑΘΗΤΙΚΟΥ		
Σύνολο υποχρεώσεων					2. Εξόδα/εξόδα		
Σύνολο υποχρεώσεων					ΥΣΟΛΟΓΙΣΜΟΣ ΠΑΘΗΤΙΚΟΥ		
Σύνολο υποχρεώσεων					1. Εξόδα/εξόδα		
Σύνολο υποχρεώσεων					ΥΣΟΛΟΓΙΣΜΟΣ ΠΑΘΗΤΙΚΟΥ		
Σύνολο υποχρεώσεων					1. Εξόδα/εξόδα		
Σύνολο υποχρεώσεων					4. Διαφορές εσόδων και αποθεμάτων		
Σύνολο υποχρεώσεων					Σύνολο υποχρεώσεων		

**ΚΑΤΑΣΤΑΤΙΚΟ ΛΟΓ/ΣΜΟΥ
ΑΝΟΡΘΟΡΩΣΕΩΝ ΚΥΡΕΩΣ**

I. Ανορθώσεις επιταγών

Μελέτη εργασιών (μηνιαία)

Μέλου:

Κόστος μελέτων

Μηνιαίοι αποθέματα (μήνες) επιταγών

Μέλου:

Μηνιαίο έσοδα επιταγών

Μέλου:

1. Έξοδα διοικητικών λειτουργιών

2. Έξοδα λειτουργίας θέρμανσης

3. Έξοδα μη κοστολογηθέντα

Καταστάσεις (μήνες) επιταγών

Μέλου:

3. Άμεσοι τόκοι και ομοίως έξοδα

Καταστάσεις (μήνες) επιταγών

II. ΠΟΣΑ ΠΑΡΑΧΑΡΑΚΤΗΡΙΣΜΟΥ

1. Έσοδα και εισφορές έσοδα

Μέλου:

1. Έσοδα εισφορών έσοδα

4. Προβλέψεις για έκτακτους ανάλωτους

Μέλου:

Επίσης αποθέματα πάλιν συσχετίων

Μέλου οι εισπραχθέντες στο λειτουργ. κόστος

ΠΑΡΑΡΤΗΡΙΑ (ΜΗΝΙΑΙΑ) ΚΥΡΕΩΣ

ΕΙΣΡΑΦΕΣ ΔΙΟΡΘΩΣΕΩΣ ΑΠΟΤΕΛΕΣΜΑΤΩΝ

ΚΥΡΕΩΣ 1998

ΚΥΡΕΩΣ 1999

ΚΥΡΕΩΣ 19976

Εξοδα αποθέσεων (μηνιαία) ΚΥΡΕΩΣ

Μηνιαίοι αποθέματα (μηνιαία) ΚΥΡΕΩΣ

Μηνιαίο έσοδα επιταγών

1.671.000

21.771.016

21.771.016

67.154.526

90.105.494

19.113.000

129.275.051

311.592.000

74.499.000

175.007.000

33.445.574

2.212.503

31.633.466

19.309.792

16.039.191

154.332.602

Ο ΠΡΟΕΔΡΟΣ

Ο ΑΝΤΙΠΡΟΕΔΡΟΣ

ΙΩΑΝΝΗΣ ΣΥΟΡΠΑΛΗΣ

Α.Δ.Τ. Θ 021516/67

Γ. ΚΟΜΠΑΛΙΔΗΣ

Α.Δ.Τ. Β 137305

Ο ΝΟΤΙΩΤΗΣ

ΡΑΖ. ΖΑΜΠΑΡΑΣ

Α.Δ.Τ. Ι 031022

ΜΑΡΚΟ Η ΑΝΑΓΚΑΣΤΙΚΟΣ ΕΥΝ/ΕΜΟΣ ΜΑΡΚΟΠΟΥΛΟΥ
 ΙΣΟΛΟΓΙΣΜΟΣ 31ης ΔΕΚΕΜΒΡΙΟΥ 1999 (1/1 - 31/12/99)

ΕΝΕΡΓΗΤΙΚΟ	ΧΡΗΣΗΣ 1999			ΧΡΗΣΗΣ 1998			ΠΑΘΗΤΙΚΟ	ΧΡΗΣΗΣ 1999	ΧΡΗΣΗΣ 19988
	ΑΣΙΑ ΚΤΗΡΕΩΣ	ΑΠΟΣΒΕΣΕΙΣ	ΑΝΑΠΛ. ΑΣΙΑ	ΑΣΙΑ ΚΤΗΡΕΩΣ	ΑΠΟΣΒΕΣΕΙΣ	ΑΝΑΠΛ. ΑΣΙΑ			
Γ. ΠΛΗΡΟ ΕΝΕΡΓΗΤΙΚΟ									
II. Ενσώματες ακινητοποιήσεις							A. ΙΔΙΑ ΚΕΦΑΛΑΙΑ		
1. Γηπέδα - Οικόπεδα	15.629.006		15.629.006	14.028.000		15.629.006	I. Καφάλαια	15.629.006	14.028.000
2. Εξοπλισμοί τεχνολογικού	85.171.037	65.389.468	19.881.569	85.171.037	65.389.468	85.171.037	Ε. Προβ. κιν. κεφ.	85.171.037	65.389.468
4. Μηγ/κτα-τεχν. εξοπλισμοί εξοπλ.	168.361.373	135.688.767	32.672.606	168.361.373	135.688.767	168.361.373	III. Διαφορές αναπροσαρμογής	168.361.373	135.688.767
5. Μετεωρολογ. μέσα	13.276.254	9.786.925	3.489.329	13.276.254	9.786.925	13.276.254	2. Επικρατήματα υπέρ ή υπομνηστικά	13.276.254	9.786.925
6. Επιτόκια και λοιπές αξιολογίες	21.239.229	12.181.816	9.057.413	21.239.229	12.181.816	21.239.229	IV. Αποθεματικά κεφάλαια	21.239.229	12.181.816
7. Αναμεικτωμένες υπό εκτέλεση	3.018.069		3.018.069	3.018.069		3.018.069	3. Αποθεματικό Κεφαλαίων	3.018.069	
ΣΥΝΟΛΟ ΑΚΙΝΗΤΟΠΟΙΗΣΕΩΝ	306.694.968	223.206.973	63.487.995	291.965.483	204.814.652	87.150.631	4. Επικρατήματα υπέρ ή υπομνηστικά	87.150.631	
II. Διατάξεις & άλλες παρ. απαιτ.							5. Αποθ. επί των ετήσιων κερδών		
7. Λοιπές μακροπ. απαιτήσεις			116.197			116.197	V. Αποτελέσματα εις νέο		
Σύνολο πάγιου ενεργητικού			63.604.192			87.266.828	Υπόλοιπο έσοδα από πωλ. ακινητ. & κεφ.		
A. ΚΥΚΛΟΦΟΡΟΥΣ ΕΝΕΡΓΗΤΙΚΟ							Υπόλοιπο έσοδα από πωλ. κεφ. & κεφ.		
I. Διαθέσιμα							Σύνολο (επί των κεφαλαίων)		
2. Προένοια έτοιμων και ημιετοιμ.			137.706.036			137.706.036	B. ΠΡΟΒΛΕΨΕΙΣ ΓΙΑ ΚΙΝΑΥΝΟΥΣ & ΕΣΟΔΑ		
4. Πρωτες & δευτ. ύψο-είδη ασφάλισης			34.489.719			34.489.719	2. Διαφορά πωλ. κεφ.		
5. Προκαταβολές για αγορά ακινήτ.			4.126.734			4.126.734	Γ. ΥΠΟΧΡΕΩΣΕΙΣ		
			176.322.519			176.322.519	I. Μικροπρόθεσμες υποχρεώσεις		
II. Απαιτήσεις							1. Επικρατήματα		
1. Πιστώτες			249.759.824			249.759.824	2. Διαφορά από πωλ. κεφ.		
2. Προμήθεια εισπρακτικά			465.000			465.000	II. Μεσοπρόθεσμες υποχρεώσεις		
- Χαρτοφυλακίου	2.395.154			2.395.154		2.395.154	1. Διαφορές		
- Σε κέρδη από πωλ.	45.367.616			45.367.616		47.852.770	2. Διαφορά από πωλ. κεφ.		
11. Χρεώσεις διόφρατα			92.840.154			92.840.154	3. Διαφορά από πωλ. κεφ. & κεφ.		
12. Διατάξεις δικαστ. & πιστ.			6.191.751			6.191.751	4. Διαφορές από πωλ. κεφ.		
			277.626.811			277.626.811	5. Υπόμνηστικά από πωλ. κεφ.		
III. Χρέη							6. Αποθ. επί των ετήσιων κερδών		
1. Μετοχές			500.000			500.000	7. Διαφορές από πωλ. κεφ.		
IV. Διαθέσιμα							Σύνολο υποχρεώσεων	4.830.218.269	4.629.381.974
1. Ταμείο			1.459.126			1.459.126	A. ΜΕΤΑΒΑΤΙΚΟΙ ΛΟΓΑΡΙΑΣΜΟΙ ΠΑΘΗΤΙΚΟΥ		
5. Διαθέσιμες άμεσες προθεσμίες			54.842			54.842	2. Έσοδα από πωλ. κεφ. & κεφ.		
			1.691.968			1.691.968	ΓΕΝΙΚΟ ΣΥΝΟΛΟ ΠΑΘΗΤΙΚΟΥ	4.830.218.269	4.629.381.974
Σύνολο κυκλοφορούντος ενεργητικού			556.119.289			474.141.122	4. Διαφορές από πωλ. κεφ. & κεφ.		
E. ΜΕΤΑΒΑΤΙΚΟΙ ΛΟΓ/ΣΜΟΙ ΕΝΕΡΓΗΤΙΚΟΥ							ΓΕΝΙΚΟ ΣΥΝΟΛΟ ΕΝΕΡΓΗΤΙΚΟΥ	4.830.218.269	4.629.381.974
1. Έσοδα από πωλ. κεφ. & κεφ.							1. Διαφορές		
ΓΕΝΙΚΟ ΣΥΝΟΛΟ ΕΝΕΡΓΗΤΙΚΟΥ			639.723.481			562.356.582	2. Διαφορές από πωλ. κεφ. & κεφ.		
Λογ/μοί τόξεων ενεργητικού							3. Διαφορές από πωλ. κεφ. & κεφ.		
4. Λοιποί λογ/μοί τόξεων			16.476.616			16.476.616	4. Διαφορές από πωλ. κεφ. & κεφ.		
			656.200.097			578.833.198			

**ΚΕΤΡΩΜΑΤΙΚΟ ΛΟΓ/ΣΜΟΥ
ΑΠΟΦΕΛΕΣΜΑΤΩΝ ΧΡΗΣΕΩΣ**

I. Αποφάσεις επιτάξεως

Κατάλογος άρθρων (παράρτηρ)

Μέσων:

Κόστος παρήκων

Μετασχηματισμοί (πρόσρ) επιταξέσεων

Πόσων:

1. Άλλα έσοδα επιταξέσεων

Σύνολο

Μέσων:

1. Έξοδα συντησής/λετημής

3. Έξοδα λειτουργίας διασέσεων

Μετασχηματισμοί (πρόσρ) επιταξέσεων

Πόσων:

4. Π.σ.σ.μ., τόκοι & συναφή έξοδα

Μέσων:

3. Χρηματισμ. τόκοι και συναφή έξοδα

Ουκ αποσπώμενα (ζημιές) εμ/σής

III ΠΡΟΣΔ: Έκτακτα αποτελέσματα

1. Έκτακτα και ανόργανα έσοδα

Μέσων:

1. Έσοδα και ανόργανα έξοδα

4. Προβλέψεις για έκτακτα ανόργανα

Οφ.οικ. και έκτακτα αποτελέσματα (ζημιές)

Μέσων:

18.392.171

18.392.171

ΚΑΘΑΡΑ ΑΠΟΦΕΛΕΣΜΑΤΑ (ΥΠΕΡ/ΥΠΕΡ)

ΧΡΗΣΕΩΣ

ΠΙΝΑΚΑΣ ΔΙΑΦΕΡΕΣ ΑΠΟΦΕΛΕΣΜΑΤΩΝ

	ΧΡΗΣΕΩΣ 1998	ΧΡΗΣΕΩΣ 1999	ΧΡΗΣΕΩΣ 19978
340.052.473	340.052.473	340.052.473	340.052.473
311.553.562	311.553.562	311.553.562	311.553.562
29.498.912	29.498.912	29.498.912	29.498.912
39.431.530	39.431.530	39.431.530	39.431.530
68.879.591	68.879.591	68.879.591	68.879.591
75.533.165	75.533.165	75.533.165	75.533.165
8.732.759	8.732.759	8.732.759	8.732.759
190.653.925	190.653.925	190.653.925	190.653.925
122.470.107	122.470.107	122.470.107	122.470.107

Ο ΠΡΟΕΔΡΟΣ

ΙΩΑΝΝΗΣ ΣΤΟΥΡΑΪΤΗΣ

Α.Δ.Τ. Ο 021516/67

Ο ΑΝΤΙΠΡΟΪΔΡΟΣ

Γ. ΚΟΛΙΒΕΛΙΝΗΣ

Α.Δ.Τ. Ε 137305

Ο ΛΟΓΙΣΤΗΣ

ΒΑΣ. ΖΑΜΠΙΔΑΣ

Α.Δ.Τ. Ι 031022

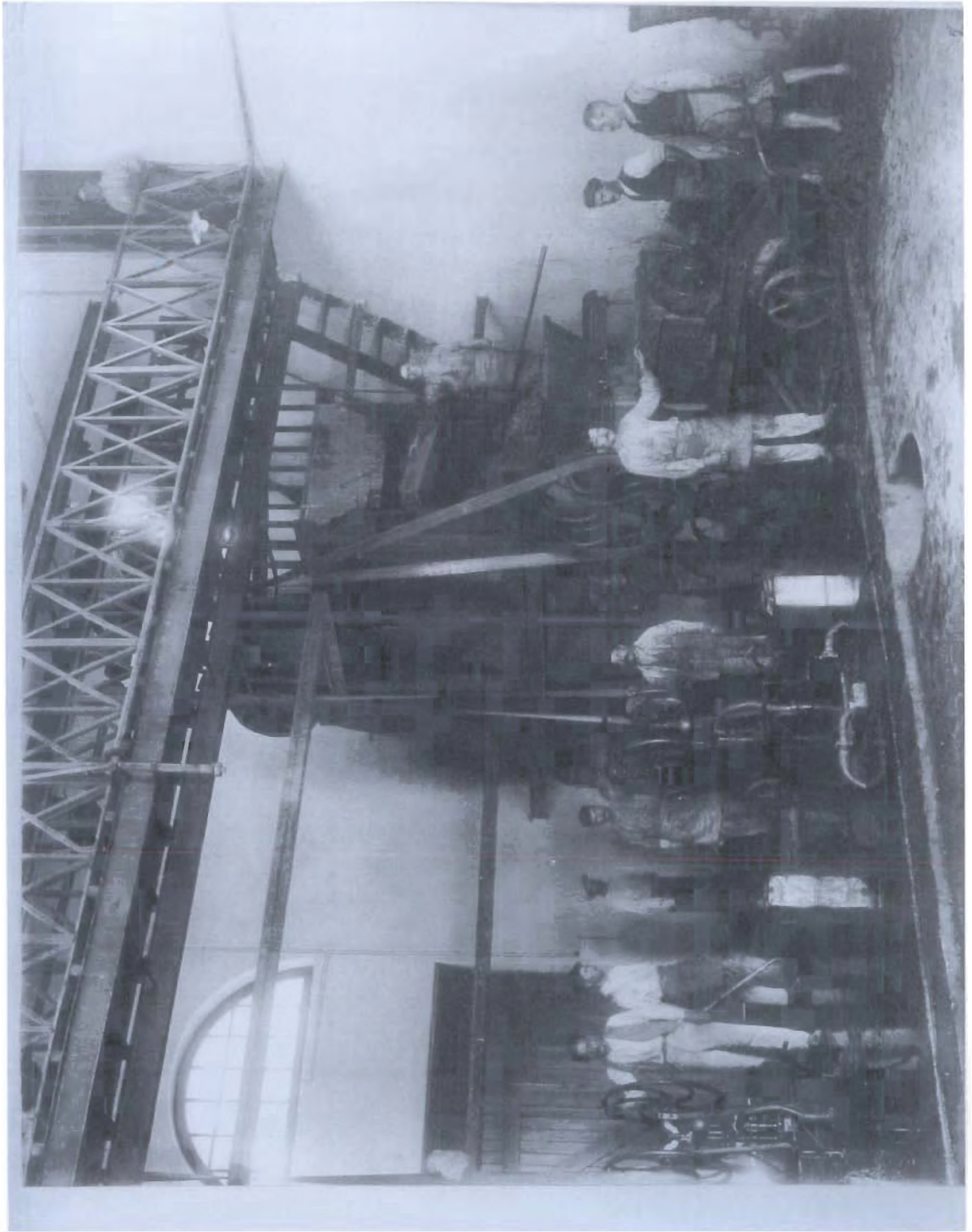





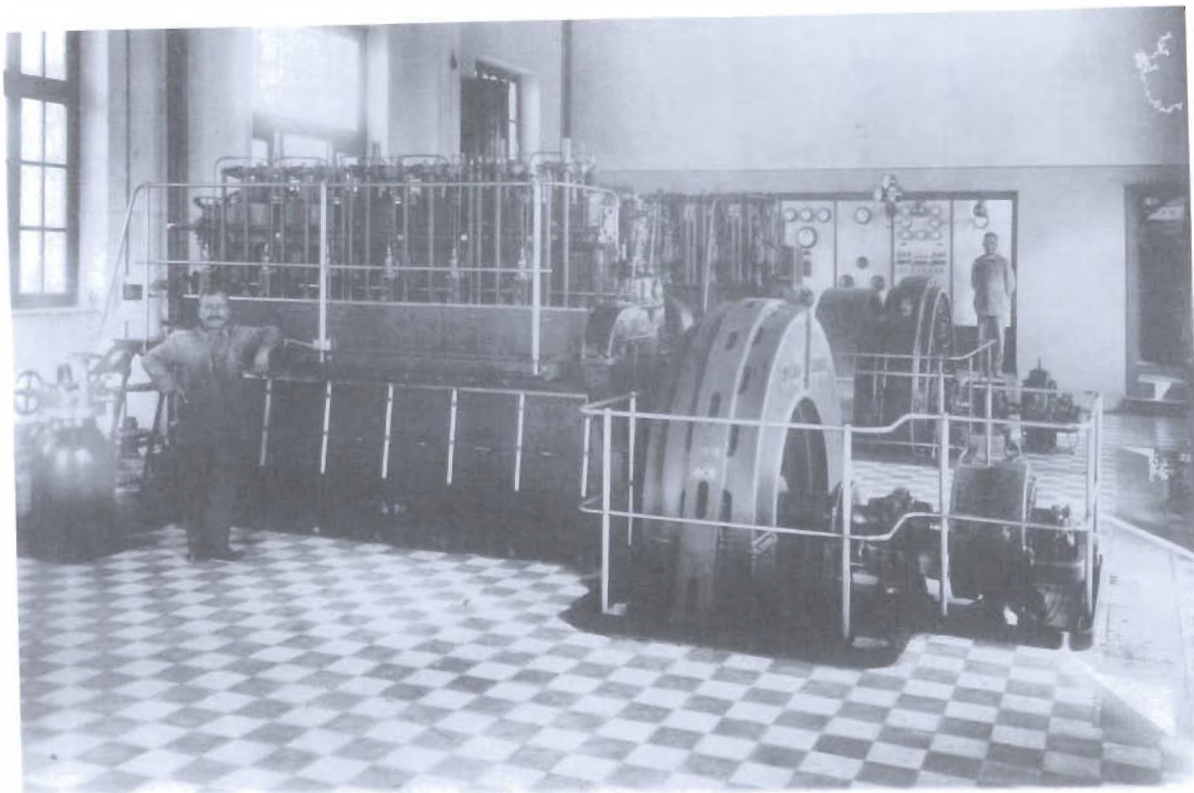



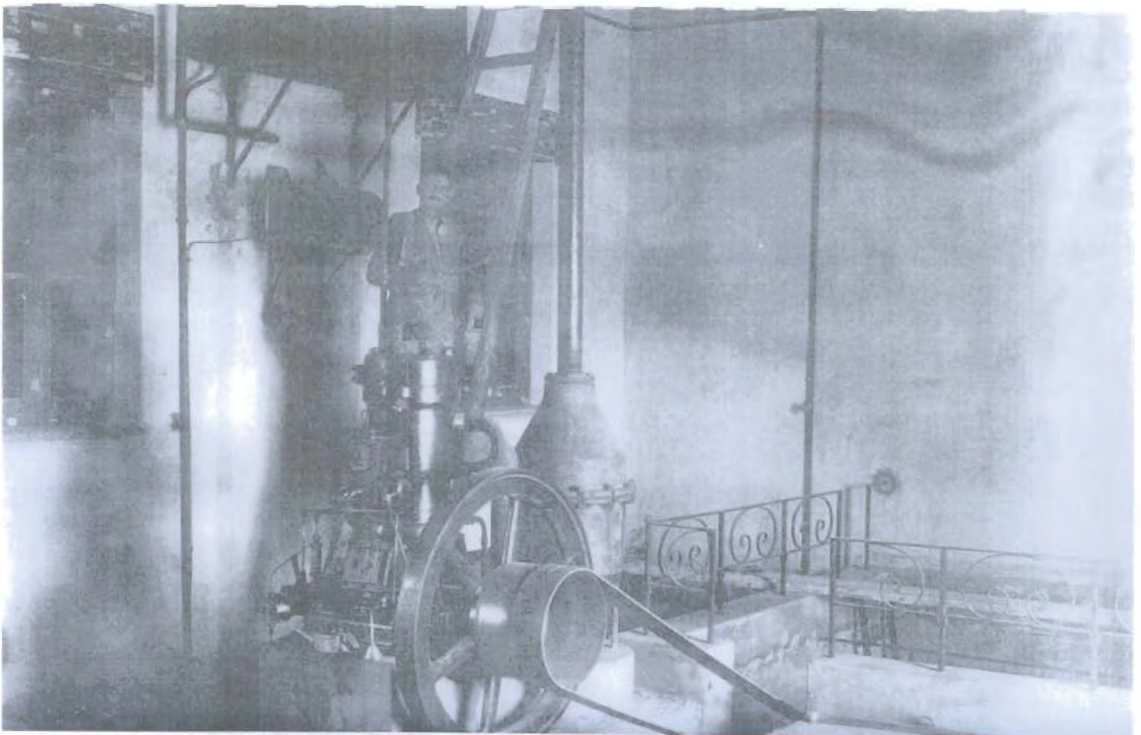
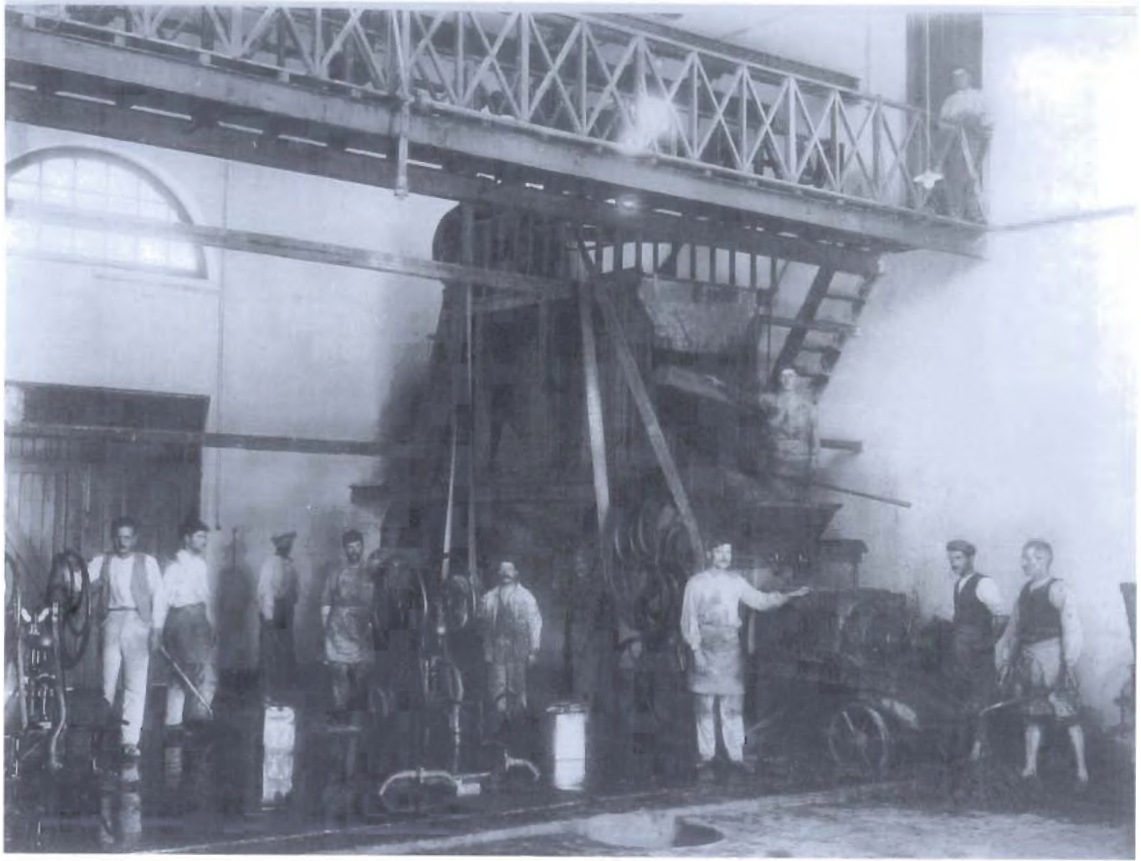

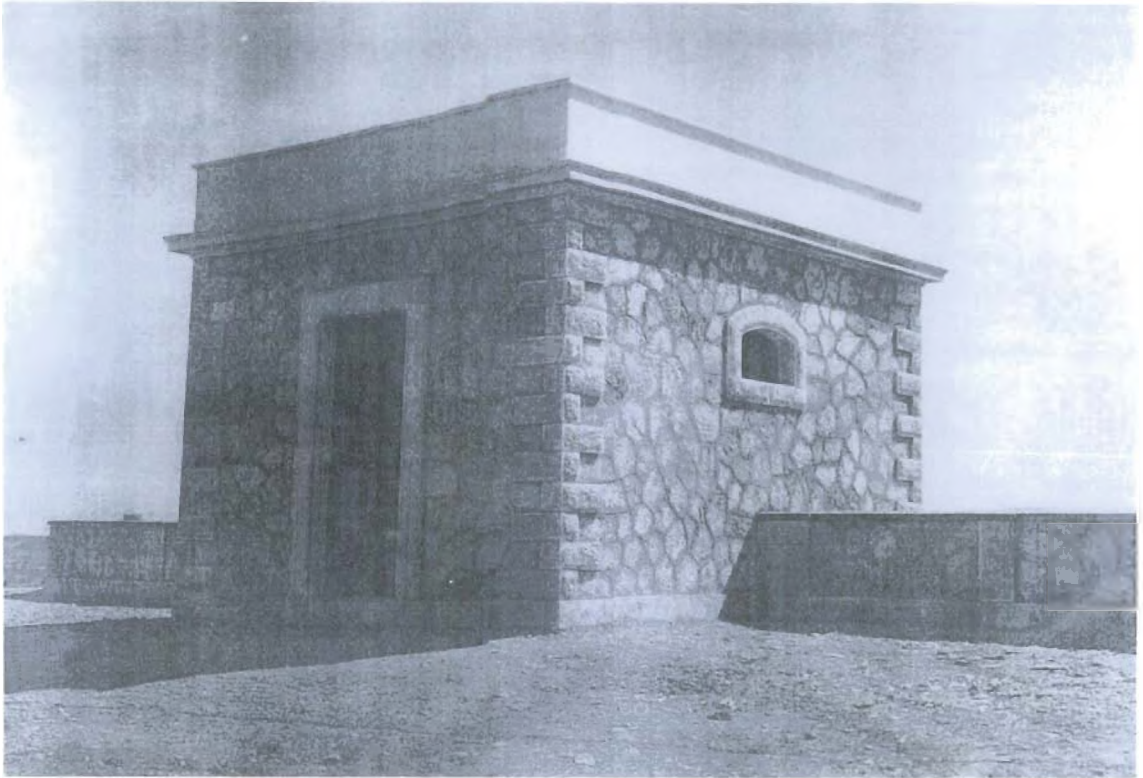



ΠΗΓΕΣ / ΒΙΒΛΙΟΓΡΑΦΙΑ

1. ΒΙΒΛΙΑ

- ❶ Δασκάλου Γεώργιος Χρ. (1992), Αστικοί και Γεωργικοί Συνεταιρισμοί, Αθήνα, Σύγχρονη Έκδοση (διδακτικές σημειώσεις).
- ❷ Ηλίας Ιωάννης (Ιερέας), (1993), Μαρκόπουλο ο τόπος μου και η ιστορία του, Μαρκόπουλο.
- ❸ Κοτίνης Χαράλαμπος (Γεωπόνος), (1984), Ειδικός Αμπελογραφικός Άτλας (Υπουργείο Γεωργίας), Αθήνα.
- ❹ Μαριάδης Σταύρος, (1997), Συνεταιρισμοί Ιστορία – Φιλοσοφία – Αποστολή – Η Τρίτη εναλλακτική λύση – 3^η έκδοση, Θεσσαλονίκη, (διδακτικές σημειώσεις).
- ❺ Νικολάου Χαράλαμπος (Γεωπόνος), (1993), Μελέτη βελτίωσης της ποιότητας και της εμπορίας των φιστικιών, Μαρκόπουλο.
- ❻ Νομαρχιακή Αυτοδιοίκηση Ανατολικής Αττικής, Δ/ση : Αγροτικής Ανάπτυξης (1999), Στοιχεία Παραγωγής Οίνου Αττικής, Παιανία.
- ❼ Πολίτης – Στεργίου Ευάγγελος (1994), Ελληνικό Συνεταιριστικό Κίνημα, Μεσολόγγι, (διδακτικές σημειώσεις).
- ❽ Πρακτικά 3^{ου} Επιστημονικού Συνεδρίου του Τμήματος Στελεχών Συνεταιριστικών Οργανώσεων και Εκμεταλλεύσεων, (2001), Μεσολόγγι.
- ❾ Τσουραμάνης Χρ. – Καπογιάννης Δ. (2000), Συνεταιριστική Νομοθεσία, Μεσολόγγι, (διδακτικές σημειώσεις).
- ❿ Υπουργείο Γεωργίας, Γεν. Δ/ση : Γεωργικών Εφαρμογών και Έρευνας, Δ/ση : Αγροτικού Συνεργατισμού και ομαδικών δραστηριοτήτων, Τμήμα : Αμπελουργίας, (2001), Συγκεντρωτικός

Πίνακας Παραγωγής αμπελώνων όλων των ποικιλιών & Συνιστώμενες – Επιτρεπόμενες ποικιλίες σταφυλιών Αττικής, Αθήνα.

Υπουργείο Γεωργίας, Γεν. Δ/ση : Γεωργικών Εφαρμογών και Έρευνας, Δ/ση : Αγροτικού Συνεργατισμού και ομαδικών δραστηριοτήτων, Τμήμα : Αγροτικών Συνεταιρισμών, (2000), Εφαρμογή των διατάξεων του Ν. 2810 / 2000 (ΦΕΚ 61 Α / 9.3.2000), " Αγροτικές Συνεταιριστικές Οργανώσεις ", Αθήνα.

Ψαρού Δημήτριος Κ. (Συμβούλου Επικρατείας), (1955), Μια Ελληνική Κοινότητα, ο Αναγκαστικός Συνεταιρισμός Μαρκοπούλου Αττικής και οι θεσμοί της γεωργοκτηνοτροφικής κοινοπραξίας των κατοίκων, Τεύχος Β΄, Μαρκόπουλο.

2. ΑΡΘΡΑ

Βονάτσου Παρασκευή, " Οίνος ο Ελληνικός ", Οι 335 πιο γνωστές ετικέτες και τα χαρακτηριστικά τους. Οι ιδανικοί συνδυασμοί για όλα τα πιάτα, ΈΘΝΟΣ, Απρίλιος 2003.

3. ΣΥΝΕΝΤΕΥΞΕΙΣ

Αλαγιάννης Γαρύφαλλος, Γεωπόνος Αγροτικού Συνεταιρισμού Μαρκοπούλου, Συνέντευξη με θέμα : " Ο τρόπος διάθεσης των αγροτικών προϊόντων στους πελάτες ", Μαρκόπουλο Αν. Αττικής, 12 Ιουλίου 2003.

Γιαννάκη Ελένη, διευθύντρια της ΜΑΡΚΟ, Συνέντευξη με θέμα : " Την ιστορία και λειτουργία της ΜΑΡΚΟ καθώς και την περιγραφή των εγκαταστάσεων ", Μαρκόπουλο, Ιούλιος – Αύγουστος 2003.

- Ιωάννης Γιάννης, υπεύθυνος οινοποιείου της ΜΑΡΚΟ, Συνέντευξη με θέμα : " Η διαδικασία οινοποίησης ", Μαρκόπουλο, 27-30 Αυγούστου, 10-15 Σεπτεμβρίου 2003.
- Νικολάου Γεώργιος, διευθυντής Αγροτικού Συνεταιρισμού Μαρκοπούλου, Συνέντευξη με θέμα : " Την ιστορία και λειτουργία του Αγρ. Συν. και της Κ.Ο.Π.Α.Σ., καθώς και την περιγραφή των εγκαταστάσεων τους ", Μαρκόπουλο, Ιούλιος- Αύγουστος- Σεπτέμβριος 2003.
- Πίνης Τριαντάφυλλος, υπεύθυνος λογιστηρίου, Συνέντευξη με θέμα : " Την οικονομική κατάσταση της ΜΑΡΚΟ ", Μαρκόπουλο, 10-14 Αυγούστου 2003.
- Ρούσης Παναγιώτης, διαχειριστής πρατηρίου Αγρ. Συν., Συνέντευξη με θέμα : " Το περιεχόμενο του πρατηρίου και ο τρόπος παραγωγής ζωοτροφών / φυραμάτων ", Μαρκόπουλο, 12 Ιουνίου 2003, 3-5 Αυγούστου 2003.

4. ΙΣΤΟΣΕΛΙΔΕΣ

- <http://www.gelito.gr/dicta/foia.htm>
- http://www.minagric.gr/greek/data/ASO_NOMOS.doc
- http://www.minagric.gr/greek/data/ASO_EISIG.doc
- <http://www.minagric.gr/greek/data/ΠΑ104.pdf>
- <http://www.keccoe.aeda.gr/manua/foia/keccoe/foia>