

ΑΝΩΤΑΤΟ ΤΕΧΝΟΛΟΓΙΚΟ ΕΚΠΑΙΔΕΥΤΙΚΟ ΙΔΡΥΜΑ ΜΕΣΟΛΟΓΓΙΟΥ

ΣΧΟΛΗ ΔΙΟΙΚΗΣΗΣ ΚΑΙ ΟΙΚΟΝΟΜΙΑΣ

ΤΜΗΜΑ ΣΤΕΛΕΧΩΝ ΣΥΝΕΤΑΙΡΙΣΤΙΚΩΝ ΟΡΓΑΝΩΣΕΩΝ
ΚΑΙ ΕΚΜΕΤΑΛΕΥΣΕΩΝ

ΠΤΥΧΙΑΚΗ ΕΡΓΑΣΙΑ

ΘΕΜΑ

ΕΠΙΠΛΟ ΕΥΛΟΥΡΓΙΚΟΣ ΣΥΝΕΤΑΙΡΙΣΜΟΣ
ΒΙΟΤΕΧΝΩΝ ΠΑΤΡΑΣ (ΣΕΒΙΠ)

ΚΥΡΙΑΚΟΠΟΥΛΟΥ ΟΛΓΑ
ΤΡΙΑΝΤΟΠΟΥΛΟΥ ΒΑΣΙΛΙΚΗ

ΕΙΣΗΓΗΤΗΣ

Δρ. ΕΥΑΓΓΕΛΟΣ ΠΟΛΙΤΗΣ - ΣΤΕΡΓΙΟΥ

Αναπληρωτής Καθηγητής

ΜΕΣΟΛΟΓΓΙ 2005

ΠΙΝΑΚΑΣ ΠΕΡΙΕΧΟΜΕΝΩΝ

ΕΙΣΑΓΩΓΗ	1
-----------------------	---

ΚΕΦΑΛΑΙΟ 1^ο

Η ΕΝΝΟΙΑ ΤΟΥ ΣΥΝΕΤΑΙΡΙΣΜΟΥ ΚΑΙ ΤΟ ΙΣΤΟΡΙΚΟ ΙΔΡΥΣΗΣ

1.1. ΟΡΙΣΜΟΣ ΤΟΥ ΣΥΝΕΤΑΙΡΙΣΜΟΥ	3
1.2. ΙΣΤΟΡΙΚΑ ΣΤΟΙΧΕΙΑ	4
1.3. ΟΙ ΠΡΟΜΗΘΕΥΤΙΚΟΙ ΣΥΝΕΤΑΙΡΙΣΜΟΙ ΕΠΙΠΛΟΕΥΛΟΥΡΓΩΝ ΣΤΗΝ ΕΛΛΑΔΑ	5

ΚΕΦΑΛΑΙΟ 2^ο

ΠΕΡΙΓΡΑΦΗ ΤΟΥ ΣΥΝΕΤΑΙΡΙΣΜΟΥ ΤΑ ΜΕΛΗ ΚΑΙ ΟΙ ΠΡΟΜΗΘΕΥΤΕΣ ΤΟΥ

2.1. ΠΑΡΟΥΣΙΑΣΗ ΤΟΥ ΣΥΝΕΤΑΙΡΙΣΜΟΥ	6
2.2. ΤΑ ΜΕΛΗ ΤΟΥ ΣΥΝΕΤΑΙΡΙΣΜΟΥ	8
2.2.1. Η ΜΙΣΘΩΣΗ ΤΟΥ ΠΡΟΣΩΠΙΚΟΥ	9
2.2.2. ΕΡΓΑΣΙΑΚΕΣ ΣΧΕΣΕΙΣ	10
2.2.3. ΟΙ ΠΡΟΜΗΘΕΥΤΕΣ ΤΟΥ ΣΥΝΕΤΑΙΡΙΣΜΟΥ ΚΑΙ Η ΔΙΑΔΙΚΑΣΙΑ ΠΡΟΜΗΘΕΙΑΣ	12

ΚΕΦΑΛΑΙΟ 3^ο

ΟΡΓΑΝΩΣΗ- ΔΙΟΙΚΗΣΗ ΤΟΥ ΣΥΝΕΤΑΙΡΙΣΜΟΥ

3.1. ΟΡΓΑΝΑ ΔΙΟΙΚΗΣΗΣ ΤΟΥ ΣΥΝΕΤΑΙΡΙΣΜΟΥ	14
3.2. ΟΡΓΑΝΩΣΗ ΚΑΙ ΤΜΗΜΑΤΑ ΤΟΥ ΣΥΝΕΤΑΙΡΙΣΜΟΥ	17
3.3.1. ΤΜΗΜΑ ΑΠΟΘΗΚΗΣ ΣΙΔΗΡΟΠΩΛΕΙΟΥ	18
3.3.2. ΤΜΗΜΑ ΑΠΟΘΗΚΗΣ ΕΥΛΕΙΑΣ	19
3.3.3. ΤΜΗΜΑ ΣΧΕΔΙΑΣΗΣ ΚΑΙ ΚΟΠΗΣ ΥΛΙΚΩΝ ΤΕΜΑΧΙΣΜΟΥ	20
3.3.4. ΤΜΗΜΑ ΔΙΑΝΟΜΗΣ	21
3.3.5. ΤΜΗΜΑ ΠΑΡΑΓΓΕΛΙΟΛΗΨΙΑΣ	22

3.3.6. ΤΜΗΜΑ ΠΩΛΗΣΕΩΝ	23
-----------------------------	----

ΚΕΦΑΛΑΙΟ 4^ο

ΠΑΡΑΓΓΕΛΙΟΛΗΨΙΑ ΔΙΑΝΟΜΗ ΤΟΥ ΣΥΝΕΤΑΙΡΙΣΜΟΥ

4.1. ΠΑΡΑΓΓΕΛΙΟΛΗΨΙΑ	24
----------------------------	----

4.4.1. ΕΚΤΕΛΕΣΗ ΠΑΡΑΓΓΕΛΙΩΝ	25
-----------------------------------	----

4.2. ΔΙΑΝΟΜΗ	28
--------------------	----

ΚΕΦΑΛΑΙΟ 5^ο

ΟΙΚΟΝΟΜΙΚΗ ΑΝΑΛΥΣΗ ΤΟΥ ΣΥΝΕΤΑΙΡΙΣΜΟΥ	29
---	-----------

ΚΕΦΑΛΑΙΟ 6^ο

ΜΗΧΑΝΟΡΓΑΝΩΣΗ	35
----------------------------	-----------

ΣΥΜΠΕΡΑΣΜΑ	37
-------------------------	-----------

ΠΗΓΕΣ	38
--------------------	-----------

ΤΟ ΚΑΤΑΣΤΑΤΙΚΟ ΤΟΥ ΣΥΝΕΤΑΙΡΙΣΜΟΥ
---	--------------

ΠΑΡΑΡΤΗΜΑ
------------------------	--------------

ΕΙΣΑΓΩΓΗ

Η δημιουργία της πτυχιακής αυτής, που πραγματοποιήσαμε στο πλαίσιο της πτυχιακής μας εργασίας για το τμήμα Σ.Σ.Ο.Ε του Τ.Ε.Ι. Μεσολογγίου με την προτροπή και συστηματική βοήθεια του καθηγητή μας κ^ο Πολίτη – Στεργίου Ευάγγελου, μας βοήθησε να αποκτήσουμε περισσότερες γνώσεις όσον αφορά την επιχειρησιακή δομή ενός οργανωμένου συνεταιρισμού για την ολοκλήρωση του ερευνητικού τμήματος της μελέτης μας αυτής. Επίσης, για την υλοποίηση της εργασίας σημαντική υπήρξε και η συμβολή του οικονομικού διευθυντή του Συνεταιρισμού Επιπλοξυλουργών Βιοτεχνών Πάτρας κ^ο Χ. Σπηλιωτόπουλου. Βέβαια, οι πληροφορίες που καταφέραμε να συγκεντρώσουμε, παρ' όλες τις προσπάθειές μας, δεν είναι όσες επιθυμούσαμε εξ' αιτίας του περιορισμένου ελεύθερου χρόνου του διευθυντή του συνεταιρισμού.

Το αντικείμενο της μελέτης μας, καταχωρείται σε επτά επιμέρους κεφάλαια, όπου σε καθένα από αυτά αναλύεται λεπτομερώς κάθε κλάδος, ο οποίος συντελεί στην ομαλή και διεξοδική λειτουργία του συνεταιρισμού Επιπλοξυλουργών Βιοτεχνών Πάτρας.

Στο πρώτο κεφάλαιο παρατίθεται η έννοια του συνεταιρισμού, και το ιστορικό ίδρυσης, το νομοθετικό πλαίσιο λειτουργίας του Σ.Ε.Β.Ι.Π. Στο δεύτερο παρουσιάζεται η περιγραφή του Σ.Ε.Β.Ι.Π. τα μέλη και οι προμηθευτές του, τα μέλη που τον απαρτίζουν, η μίσθωση αυτών και τις παροχές του στον κλάδο των επιπλοξυλουργών.

Η οργάνωση και η διοίκηση του συνεταιρισμού απασχολεί το τρίτο κεφάλαιο στο οποίο γίνεται αναφορά στα τμήματα του συνεταιρισμού. Γίνεται αναφορά στην παραγγελιοληψία, στον τρόπο εκτέλεσης της παραγγελίας από το προσωπικό και στη διανομή είτε με μέσα που έχει στην κατοχή του ή μισθώνει ανάλογα με τις ανάγκες του.

Οι ισολογισμοί των τελευταίων ετών παρατίθενται στο πέμπτο κεφάλαιο όπου εκτίθενται οικονομικά στοιχεία. Σε αυτό το κεφάλαιο αναφέρονται τα έσοδα και οι πηγές αυτών, τα έξοδα και συνολικά το έργο που έχει επιτευχθεί κάθε χρόνο, ενώ στο έκτο παραθέτονται κάποια στοιχεία για το πρόγραμμα μηχανοργάνωσης του συνεταιρισμού.

Στο έβδομο κεφάλαιο επισυνάπτεται το καταστατικό του συνεταιρισμού, το οποίο περιλαμβάνει το ιδιωτικό δίκαιο, το οποίο διέπει την λειτουργία του και επιμερίζει τις αρμοδιότητες, τα καθήκοντα, και τις υποχρεώσεις τόσο των μελών, όσο και των αρμοδίων για την επιτήρηση των κανόνων και των θεσμών.

Συμπερασματικά στο τέλος της μελέτης μας αναφέρονται τα γενικά συμπεράσματα, που προέκυψαν από την προσωπική μας επαφή τόσο με το ανθρώπινο δυναμικό όσο και με τους χώρους στους οποίους κινηθήκαμε για να συλλέξουμε το παραπάνω υλικό.

ΚΕΦΑΛΑΙΟ 1^ο

Η ΕΝΝΟΙΑ ΤΟΥ ΣΥΝΕΤΑΙΡΙΣΜΟΥ ΚΑΙ ΤΟ ΙΣΤΟΡΙΚΟ ΙΔΡΥΣΗΣ

1.1. ΟΡΙΣΜΟΣ ΤΟΥ ΣΥΝΕΤΑΙΡΙΣΜΟΥ

« Η έννοια συνεταιρισμός αντιστοιχεί στην λατινική COOPERATIO που σημαίνει συνεργασία. Την έννοια συνεταιρισμός δεν θα πρέπει να τη συγχέουμε με την έννοια γενικά της συνεργασίας, γιατί ο συνεταιρισμός με τη σημερινή σημασία (κοινωνικοοικονομική) είναι μια από τις μορφές συνεργασίας.

Ο συνεταιρισμός είναι φαινόμενο που γεννήθηκε στις συνθήκες του καπιταλιστικού συστήματος και εμφανίζεται με την ανάπτυξη των καπιταλιστικών σχέσεων παραγωγής ως μια μορφή οργάνωσης για την υπεράσπιση των οικονομικών συμφερόντων των επαγγελματιών και εργαζομένων.

Ο συνεταιρισμός είναι μια οργάνωση ατόμων που ελεύθερα και με τη θέλησή τους συντονίζουν τις προσπάθειές τους για να επιτύχουν ορισμένους σκοπούς.

Αν και ο γενικός ουσιώδης σκοπός του συνεταιρισμού είναι η βελτίωση της οικονομικής κατάστασης των μελών του σύμφωνα με δραστηριότητες που έχουν καταστατικά καθοριστεί, εν τούτοις ο συνεταιρισμός δεν έχει μόνο οικονομικούς σκοπούς, αλλά σαν κοινωνική οργάνωση που είναι έχει πιο πλατύ περιεχόμενο από μια καθαρά οικονομική επιχείρηση. », (Κοσμόπουλος, 1990, σ.13)

1.2. ΙΣΤΟΡΙΚΑ ΣΤΟΙΧΕΙΑ

Η απαρχή για την ιστορία του Συνεταιριστικού Κινήματος στο χώρο του ξύλου στην Ελλάδα, πραγματοποιείται το 1946 με την δημιουργία του προμηθευτικού Συνεταιρισμού Βόλου. Εν συνεχεία η ανάπτυξη ακολουθεί γοργούς ρυθμούς με αιώτερο αποτέλεσμα στο 1952 την ίδρυση ενός από τους μεγαλύτερους και δραστήριους Συνεταιρισμούς σήμερα, αυτόν της Λάρισας. «Το 1986 αποτελεί χρονιά σταθμό για τους Ελληνικούς Συνεταιρισμούς, μιας και ιδρύεται η Πανελλήνια Ομοσπονδία Βιοτεχνών Συνεταιρισμών ξύλου, που έχει ως σκοπό την ομαδοποίηση των αγορών και την πραγματοποίηση αποκλειστικών εισαγωγών πρώτων υλών.

Μέλη της ASTICO προέρχονται από Αθήνα, Άργος, Βόλος, Γιαννιτσά, Ελασσόνα, Ηράκλειο, Θεσσαλονίκη, Ιωάννινα, Καρδίτσα, Κατερίνη, Κέρκυρα, Κοζάνη, Λάρισα, Ναύπακτος, Νίκαια, Πάρος, Παιανία, Πάτρα, Ρόδος, Τρίκαλα, Χανιά και τη Χίο. Διαδραματίζουν σημαντικό ρόλο από την ίδρυσή του έως και σήμερα, στην ομαλοποίηση της αγοράς της, ξυλείας σε πανελλήνια κλίμακα, με ουσιαστική συνεισφορά στην Εθνική Οικονομία.

1.3 ΟΙ ΠΡΟΜΗΘΕΥΤΙΚΟΙ ΣΥΝΕΤΑΙΡΙΣΜΟΙ ΤΩΝ ΕΠΙΠΛΟΞΥΛΟΥΡΓΩΝ ΣΤΗΝ ΕΛΛΑΔΑ

Το 1987 λειτουργούσαν στην Ελλάδα 28 προμηθευτικοί Συνεταιρισμοί Επιπλοξυλουργών. Σκοπός τους είναι ο εφοδιασμός των μελών τους με διάφορα είδη ξυλείας και προϊόντα ξύλου, εγχώρια ή εισαγόμενα, καθώς και με τα απαραίτητα υλικά, εξαρτήματα και εργαλεία.

« Οι πόλεις στις οποίες λειτουργούσαν οι συνεταιρισμοί στο τέλος του 1987, με το έτος ίδρυσης και τον αριθμό μελών μέσα σε παρενθέσεις, ήταν κατά χρονολογική σειρά ίδρυσης οι εξής: Βόλος (1946, 246) Λάρισα (1953, 403) Κατερίνη (1959, 100) Θεσσαλονίκη (1964, 162) Ελευσίνα (1976, 25) Ελασσόνα (1978, 58) Πάτρα (1978, 120) Κοζάνη (1979, 40) Άργος (1980, 47) Κερκυρα (1980, 24) Χίος (1980, 24) Ηράκλειο (1981, 482) Τύρναβος (1981, 24) Αθήνα (1985, 40) Κάλυμνος (1985, 22) Μυτιλήνη (1985, 21) Γιαννιτσά (1986, 7) Έδεσσα (1986, 18) Μεσολόγγι (1986, 7) Ιωάννινα (1987, 90) Αθήνα (έπιπλο μπαμπού) Καβάλα, Τρίκαλα, Φλώρινα, Χαλκιδική. », (Πληροφορίες από τον Διευθυντή του Σ.Ε.Β.Ι.Π. κ. Σπηλιωτόπουλο Χρ.)

Ο συνολικός αριθμός μελών των 23 πρώτων συνεταιρισμών ήταν 2.243. Αυτός ο αριθμός αποτελεί μικρή αναλογία στο σύνολο των 13.805 Βιομηχανικών και βιοτεχνών ξύλου και των 11.209 επιπλοποιείων, που λειτουργούσαν το 1984 στη χώρα και απασχολούσαν μαζί 65.211 εργαζομένους. Στην Αθήνα ιδρύθηκαν 2 προμηθευτικοί συνεταιρισμοί: Ο πρώτος το 1982 με τίτλο προμηθευτικός και καταναλωτικός συνεταιρισμός παραγωγών επίπλων Ν. Αττικής με 67 μέλη και ο δεύτερος το 1985 με τίτλο προμηθευτικός συνεταιρισμός κατεργασίας ξύλου Ν. Αττικής με 40 μέλη.

Σκοπός του πρώτου είναι η προμήθεια στα μέλη του πρώτων υλών και μηχανημάτων εκ των οποίων είχαν παραμείνει ενεργά μόνο 30 στις αρχές του 1990. Τα μέλη έπρεπε να καταβάλλουν κατά την εγγραφή τους τρεις μερίδες των 30€ και στη συνέχεια με δόσεις να αποκτήσουν άλλες 27 μερίδες.

ΚΕΦΑΛΑΙΟ 2^ο

ΠΕΡΙΓΡΑΦΗ ΤΟΥ ΣΥΝΕΤΑΙΡΙΣΜΟΥ ΤΑ ΜΕΛΗ ΚΑΙ ΟΙ ΠΡΟΜΗΘΕΥΤΕΣ ΤΟΥ

2.1. ΠΑΡΟΥΣΙΑΣΗ ΤΟΥ ΣΥΝΕΤΑΙΡΙΣΜΟΥ

Ο Συνεταιρισμός Επιπλοξυλουργών Πάτρας ιδρύεται κατά το έτος 1977, και στεγάζεται στην διεύθυνση Μπενιζέλου Ρούφου 40 στην Πάτρα, ιδρυτικά στελέχη αποτελούν 20 επαγγελματίες της πόλης. Τον Ιούλιο του 2003 μεταφέρεται σε ιδιόκτητες εγκαταστάσεις επί της οδού Ηλείας 48 του δήμου Μεσσήτιδος, με απώτερο σκοπό την καλύτερη δυνατή εξυπηρέτηση των πελατών και συνεταιίρων, την αύξηση του κύρους και τη διευκόλυνση των αυξημένων λειτουργικών αναγκών. Οι εγκαταστάσεις αποτελούνται από ένα διώροφο οικοδόμημα, στου οποίου ο ισόγειο στεγάζονται τα τεχνολογικά τμήματα και στον πρώτο όροφο τα οικονομικά και διοικητικά. Ο περιβάλλον χώρος χρησιμοποιείται για λειτουργικές ανάγκες του συνεταιρισμού.

Ο Συνεταιρισμός Επιπλοξυλουργών Πάτρας ιδρύθηκε σύμφωνα με τις διατάξεις του Ν. 1667/1986. Τα θέματα που δεν ρυθμίζονται από τον νόμο αυτόν εφαρμόζονται συμπληρωματικά οι διατάξεις του Εμπορικού και του Αστικού Δικαίου. Αστικός Συνεταιρισμός είναι εκούσια ένωση Προσώπων με οικονομικό σκοπό, η οποία χωρίς να αναπτύσσει δραστηριότητες αγροτικής οικονομίας, αποβλέπει ιδίως με τη συνεργασία των μελών του στην οικονομική, κοινωνική και πολιτιστική ανάπτυξή τους, καθώς και στην βελτίωση της ποιότητας ζωής τους, μέσα σε μια κοινή επιχείρηση.

Ο συνεταιρισμός Επιπλοξυλουργών Βιοτεχνών Πάτρας αποτελεί εταιρεία περιορισμένης ευθύνης Επιπλοξυλουργών, με περιορισμένη ευθύνη συνεταιίρων, προμηθευτικός, βιοτεχνικός, καταναλωτικός, με την επωνυμία «Συνεταιρισμός Επιπλοξυλουργών Βιοτεχνών Πάτρας. Προμηθευτικός – Βιοτεχνικού και καταναλωτικού ΣΥΝ.ΠΕ» και συγκεκριμένα Σ.Ε.Β.Ι.Π. ΣΥΝ. ΠΕ. Επίσης δύναται η χρήση του διακριτικού τίτλου ΣΕΒΙΠ.

Ως έδρα του Συνεταιρισμού ορίζεται η πόλη των Πατρών. Η ακριβής διεύθυνσή του είναι Ηλείας 48 στην Οβρυά. Η διάρκεια του συνεταιρισμού είναι απεριόριστη.

Η λειτουργία του συνεταιρισμού έχει ως βασικό μέλημά της, την αναβάθμιση της ιδιωτικής οικονομίας και των συμφερόντων των συνεταιρισμών και γενικά την επιδίωξη εξυπηρέτησης οικονομικών, ηθικών και πνευματικών αναγκών αυτών.

Ο κύκλος εργασιών ανέρχεται για το έτος 2001 στο ποσό 3.330.011, 57 € και για το έτος 2002 στο ποσό 3.588.433,80€. Βάση των δεδομένων των συνόλων των εισπράξεων παρελθόντων ετών συγκαταλέγεται στις πρώτες σε εισπράξεις εμπορικές επιχειρήσεις της Νοτιοδυτικής Ελλάδας. Είναι σε θέση να προμηθεύει τα μέλη και τους πελάτες του με πρώτες ύλες λόγω χάρη ξυλεία επεξεργασμένη, μηχανήματα και έτοιμα προς πώληση είδη. Διακινεί επιπλέον και τα παρακάτω προϊόντα μελαμίνες, κόντρα πλακέ, μαδέρια, τάβλες κρεβατιού, σμαλτίνες, πατώματα, mdf βερνίκια. Επιπρόσθετα είναι δυνατή η διακίνηση ειδών κιγκαλερίας όπως πόμολα, κλειδαριές, αξεσουάρ κουζίνας, βίδες και οδηγοί συρταριών.

Το κτίριο το οποίο στεγάζεται είναι ιδιόκτητο, κατασκευάστηκε κατά το έτος 2003 και αποπερατώθηκαν οι εργασίες 1-7-2003 με δαπάνη ύψους 800.000€. Ο συνεταιρισμός έχει στην κατοχή του μεταφορικά μέσα όπως 1 μικρό φορτηγάκι για κοντινές αποστάσεις και μικρά φορτία. Όσο αφορά μεταφορές που δεν είναι δυνατό να εκτελεστούν με το παραπάνω μέσο, είναι θεμιτή η συνεργασία με μεταφορικές εταιρείες και 2 μισθωμένα φορτηγά, τα οποία συμβάλλουν στην ασφαλή και γρήγορη μεταφορά των προϊόντων και των πρώτων υλών.

Βασικοί ανταγωνιστές που δραστηριοποιούνται στην κοινή αγορά είναι οι υπόλοιπες ιδιωτικές εταιρείες οι οποίες εμπορεύονται συναφή υλικά. Χαρακτηριστικά αναφέρονται ο Βασιλόπουλος Α.Ε. Αντωνιάδης, Φούρας Κουτρόπουλος και η ξυλεμπορική Πατρών Selman.



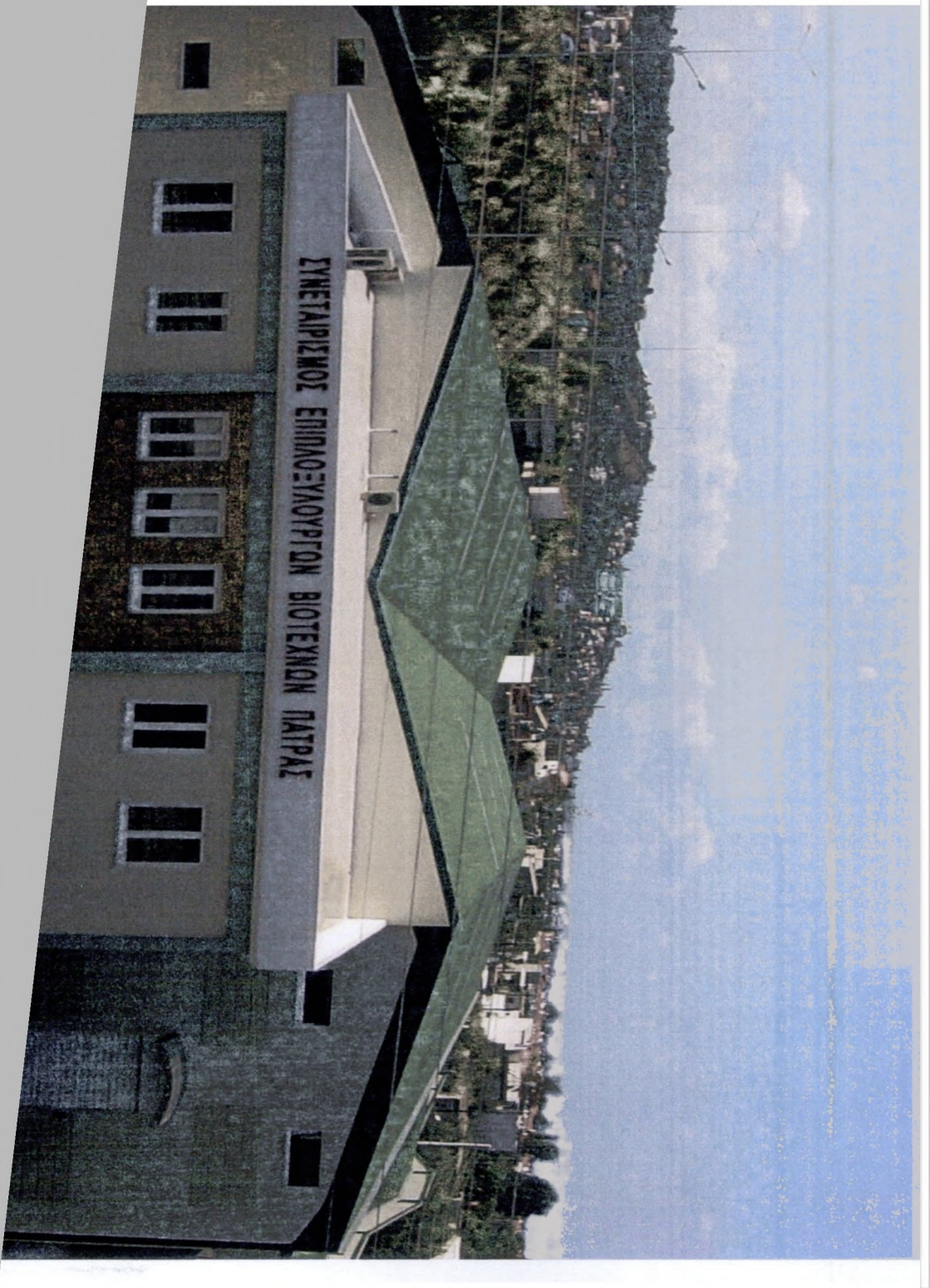

2.2. ΤΑ ΜΕΛΗ ΤΟΥ ΣΥΝΕΤΑΙΡΙΣΜΟΥ

Στον Συνεταιρισμό Επιπλοξουλουργών Πάτρας εργάζονται είκοσι άτομα. Οι δεκαεφτά είναι άντρες και οι τρεις γυναίκες.

Δύο άτομα είναι απόφοιτοι Πανεπιστημίου, δύο απόφοιτοι ΤΕΙ και τα υπόλοιπα μέσης εκπαίδευσης.

Επίσης υπάρχουν τρία άτομα, νεοπροσηληφθέντα, με σύμβαση αόριστου χρόνου. Ο ένας είναι υπάλληλος γραφείου και οι άλλοι δύο εργάζονται ως αποθηκάριοι.

Ο αριθμός των μελών του συνεταιρισμού από το 1994 μέχρι το 2004 είναι σταθερός και ανέρχεται σε 150.

Ποιοι μπορούν να γίνουν μέλη

« Μέλη του συνεταιρισμού μπορούν να γίνουν ενήλικα άτομα που συγκεντρώνουν τις προϋποθέσεις που ορίζει το καταστατικό.

Όσοι επιθυμούν να γίνουν μέλη μετά τη σύσταση του συνεταιρισμού θα πρέπει να υποβάλλουν γραπτή αίτηση στο Δ.Σ.

Η εγγραφή των νέων μελών θα πρέπει να επικυρωθεί από τη Γ.Σ.

Αν κάποιος επιθυμεί να αποχωρήσει από τον συνεταιρισμό θα πρέπει να το δηλώσει γραπτά στο Δ.Σ.

Αποκλεισμός μέλους γίνεται με απόφαση της Γ.Σ. και συνεπάγεται την απώλεια των δικαιωμάτων και των υποχρεώσεών του. », (Τσουραμάνης, 2000, σ.16–18)

2.2.1. ΜΙΣΘΩΣΗ ΠΡΟΣΩΠΙΚΟΥ

Οι αμοιβές των μελών του συνεταιρισμού καθορίζονται με βάση τις συλλογικές συμβάσεις που ισχύουν για τον ανάλογο κλάδο. Δίνονται όλα τα επιδόματα που προβλέπει ο νόμος όπως π.χ. επίδομα γάμου, τέκνων, αλλά και επίδομα στους λογιστές, ταμίες και στους εργαζόμενους στα μηχανήματα κοπής και τεμαχισμού ξυλείας, καθώς επίσης και επίδομα ανθυγιεινής εργασίας.

Το ωράριο καθορίζεται σύμφωνα με τις εργατικές διατάξεις και είναι νόμιμο για κάθε εργαζόμενο.

Εκτός όμως από τις αμοιβές αυτές, δίνονται πρόσθετα και κάποια πριμ παραγωγικότητας, ανάλογα με τη θέση που κατέχει ο καθένας και με την προϋπηρεσία. Όσοι έχουν περισσότερα χρόνια στο συνεταιρισμό αμείβονται με ποσοστό 10% και οι πιο νέοι με ποσοστό 5% επί του μισθού τους.

Οι άδειες δίνονται σύμφωνα με τις διατάξεις που προβλέπει ο νόμος και σε περίοδο που δεν θα έχει αρνητικές επιπτώσεις στη λειτουργία του συνεταιρισμού.

Επίσης, διοργανώνονται σεμινάρια που συμβάλλουν στην επιμόρφωση των υπαλλήλων και αφορούν διάφορα θέματα που απασχολούν το συνεταιρισμό, αλλά και κοινωνικές εκδηλώσεις όπως π.χ. κοπή πρωτοχρονιάτικης πίτας, χοροί, συνεστιάσεις κ.α. Ακόμα, η διεύθυνση όποτε κρίνει αναγκαίο πραγματοποιεί διάφορες συναντήσεις με το προσωπικό, με σκοπό την ανταλλαγή απόψεων σε ορισμένα θέματα που αφορούν τον συνεταιρισμό. Συζητούν και ανταλλάσσουν απόψεις για να πάρουν τις σωστές αποφάσεις, έτσι ώστε να πετύχουν τη σωστή λειτουργία του συνεταιρισμού και να βελτιώσουν όσο το δυνατόν περισσότερο την απόδοσή του.

Οι συζητήσεις αυτές μεταξύ διεύθυνσης και προσωπικού σε συνδυασμό με τις κοινωνικές εκδηλώσεις που διοργανώνουν, συμβάλλουν θετικά στη σύσφιξη των σχέσεων μεταξύ της διοίκησης και εργαζομένων.

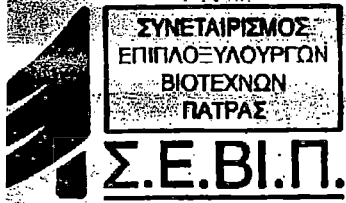

ΣΥΝΕΤΑΙΡΙΣΜΟΣ
ΕΠΙΠΛΟΕΡΓΑΖΟΜΕΝΩΝ
ΒΙΟΤΕΧΝΩΝ
ΠΑΤΡΩΝ

Σ.Ε.ΒΙ.Π.

ΑΙΤΗΣΗ ΑΔΕΙΑΣ

Ο ΚΑΤΩΘΙ ΥΠΟΓΕΓΡΑΜΜΕΝΟΣ:

ΕΠΩΝΥΜΟ: _____

ΟΝΟΜΑ: _____

ΠΑΡΑΚΑΛΩ ΝΑ ΜΟΥ ΕΓΚΡΙΝΕΤΕ _____ ΜΕΡΕΣ ΑΔΕΙΑ

ΑΠΟ _____ ΕΩΣ _____

ΠΑΤΡΑ _____

Ο ΑΙΤΩΝ

ΕΓΚΡΙΝΕΤΑΙ: ΝΑΙ

ΟΧΙ

Ο ΔΙΕΥΘΥΝΤΗΣ Σ.Ε.ΒΙ.Π.

2.2.2. ΕΡΓΑΣΙΑΚΕΣ ΣΧΕΣΕΙΣ

« Με τον όρο “ Εργασιακές Σχέσεις ” εννοούμε τις σχέσεις που δημιουργούνται μεταξύ των επιπέδων ιεραρχίας και υφισταμένων αλλά και εργαζομένων, του ίδιου επιπέδου, μέσα στους χώρους εργασίας.», (Θεοδωράτος, 1999, σ.28)

Οι σχέσεις των μελών του συνεταιρισμού μεταξύ τους παίζουν πολύ σημαντικό ρόλο στη λειτουργία του συνεταιρισμού. Όταν τα μέλη του συνεταιρισμού έχουν άριστες σχέσεις, ο συνεταιρισμός έχει μεγαλύτερη επιτυχία και καταφέρνει με μεγαλύτερη ευκολία να επιτύχει τους στόχους του.

Τα μέλη θα πρέπει να έχουν σεβασμό, κατανόηση, υπομονή μεταξύ τους, να ακούν και αν συμφωνούν, να λαμβάνουν υπ’ όψιν τη γνώμη του άλλου και γενικά να συμπεριφέρονται ο ένας στον άλλον σαν ίσος προς ίσο και όχι σαν να είναι κατώτερος. Αυτό συμβάλλει στη λήψη σωστών αποφάσεων, αφού ακούγονται οι γνώμες όλων και λαμβάνονται υπ’ όψιν οι πιο συμφέρουσες για όλους.

« Επίσης, σημαντική υποχρέωσή τους, είναι να συνεργάζονται και να επικοινωνούν σωστά με τους συναδέλφους και συνεργάτες τους, να έχουν μεταξύ τους εσωτερική επαφή και επικοινωνία, και να συμπεριφέρονται σωστά και ανθρώπινα. Για την ύπαρξη ευνοϊκού κλίματος συνεργασίας, θα πρέπει επίσης να δείχνουν υπομονή και να κάνουν αμοιβαίες υποχωρήσεις.», (Στο ίδιο, 1999, σ.44 – 46). Να παραδέχονται και να συγχαίρουν τον συνάδελφό τους όταν αυτός πετύχει κάτι καλό για τον συνεταιρισμό, αλλά και για κάθε επιχείρηση, και να μην τον βλέπουν ανταγωνιστικά.

Όλα αυτά, εκτός από το ότι είναι ευνοϊκές συνθήκες που κάνουν ευκολότερη τη συνεργασία, συντελούν και στη βελτίωση της απόδοσης τους στην εργασία που έχει σαν συνέπεια τη σωστή λειτουργία του συνεταιρισμού και τη βελτίωση της παραγωγής, μέσα σε ένα ευχάριστο εργασιακό περιβάλλον.

« Ακόμα, για την άριστη λειτουργία μιας επιχείρησης και τη βελτίωση της παραγωγικής διαδικασίας σημαντικό ρόλο παίζει η επιστημονική επιλογή και

εκπαίδευση των εργαζομένων για την εκτέλεση των διαφόρων εργασιών, καθώς επίσης και η διδασκαλία και εφαρμογή στην πράξη με τέτοιο τρόπο, ώστε να εκτελούν την εργασία τους, όσο το δυνατόν καλύτερα και σωστότερα. Επίσης, η συνεργασία των διοικητικών στελεχών με τους υφισταμένους, αλλά και η ανάπτυξη της συνεργασίας μεταξύ των εργαζομένων συμβάλλουν θετικά στην σωστή λειτουργία της επιχείρησης. Θα έχουμε καλύτερα αποτελέσματα όταν στα παραπάνω προστεθεί και η ισόρροπη διαίρεση ευθύνης μεταξύ διοικητικών στελεχών και εργαζομένων, έτσι ώστε οι πρώτοι να προγραμματίζουν και να εποπτεύουν και οι δεύτεροι να εκτελούν, αλλά και η αντικατάσταση των εσφαλμένων πρακτικών μεθόδων σε κάθε στάδιο εργασίας, με τις πιο ευνοϊκές για την επιχείρηση.» (Στο ίδιο, 1999, σ.30)

« Ακόμα, οι εργασιακές μονάδες και οι προϊστάμενοι έχουν την ευθύνη να γνωρίζουν την προσωπικότητα των υφισταμένων τους, τις δυνατότητες και τις αδυναμίες τους, τα πλεονεκτήματα και τα μειονεκτήματά τους. Ευθύνονται για την υποβοήθηση της πνευματικής ωριμότητας των υφισταμένων και την ολοκλήρωσή τους. Είναι εκείνοι που θα συμβάλλουν στην ενοποίηση των στόχων των επιχειρήσεων και των εργαζομένων και που θα βοηθήσουν τους εργαζόμενους στην ανάπτυξη της υπευθυνότητας και της αποτελεσματικότητάς τους, μέσα σε ένα κλίμα σωστών εργασιακών σχέσεων.» (Στο ίδιο, 1999, σ.37)

2.3. ΟΙ ΠΡΟΜΗΘΕΥΤΕΣ ΤΟΥ ΣΥΝΕΤΑΙΡΙΣΜΟΥ ΚΑΙ Η ΔΙΑΔΙΚΑΣΙΑ ΠΡΟΜΗΘΕΙΑΣ

Ο συνεταιρισμός προμηθεύεται τα υλικά από εκατό προμηθευτές, προσπαθώντας να συνδυάσει το είδος που απαιτείται με την καλή ποιότητα και τιμή.

Υπεύθυνος για τη συναλλαγή με τους προμηθευτές είναι ο διευθυντής εμπορικής διαχείρισης, ο οποίος αναλαμβάνει προσωπικά την ευθύνη. Μέσω μηχανογραφικού συστήματος, εμφανίζονται σε στήλες οι ποσότητες που υπάρχουν την συγκεκριμένη στιγμή στα προϊόντα στην αποθήκη ξυλείας και σιδηροπωλείου. Επίσης, είναι δυνατός ο έλεγχος των ποσοτήτων που έχουν πωληθεί σε περασμένο χρονικό διάστημα, για να υπολογιστεί έτσι η ποσότητα που θα χρειαστεί σε συνδυασμό με το χρόνο. Προσπαθεί δηλαδή να υπολογίσει την ποσότητα του προϊόντος που θα παραγγείλει, παίρνοντας παράδειγμα προηγουμένως πωλήσεις, έτσι ώστε να υπάρξει έλλειμμα.

Η παραγγελία γίνεται με φαξ ή και τηλεφωνικά. Η παραλαβή των προϊόντων από τους προμηθευτές γίνεται μέσω μεταφορικών εταιρειών, οι περισσότερες από τις οποίες έχουν σταθερή συνεργασία με το συνεταιρισμό. Τέτοιες είναι οι : Παπαρηγορίου, Παχής ΕΠΕ, Αχαϊκή ΚΙΦΑΙΜΕ, Άγριου Ελένη, Αμανατιάδης Χ., Παουτατζής Χρ., Μεθενίτης Γ., Κασάπης Δ. και Υιοί.

Η μεταφορά εξειδικευμένων προϊόντων όπως π.χ. φακέλων με επιταγές και δείγματα, γίνεται μέσω courier, ΚΤΕΛ, αλλά και ΟΣΕ σε σπάνιες όμως περιπτώσεις.

Η παραγγελιοληψία γίνεται μια φορά την εβδομάδα. Τα προϊόντα παραδίδονται δύο μέρες μετά την παραγγελία.

Στην παράδοση των προϊόντων (παραγγελιών), τα προϊόντα ελέγχονται από τον ελεγκτή εισερχομένων. Ο οδηγός ξεφορτώνει τα προϊόντα και ο ελεγκτής αφού καταμετρήσει τα προϊόντα, τα ελέγχει ως προς την ποιότητα και την άριστη κατάσταση των προϊόντων ξύλου και κικκαλερίας. Σε περίπτωση που διαπιστωθούν λάθη και διαφορές σε αυτά που παραδίδονται από αυτά που

έχουν παραγγελθεί και αναγράφονται στο παραστατικό, καταγράφονται από τον ελεγκτή και στη συνέχεια γίνεται συνεννόηση με την εταιρεία που προήλθε η παραγγελία και με τη μεταφορική εταιρεία.

Όταν ολοκληρωθεί η παράδοση, ο ελεγκτής τοποθετεί πάνω στα προϊόντα το τιμολόγιο. Το τιμολόγιο είναι ένα έντυπο, το οποίο γράφει όλα τα προϊόντα που παρελήφθησαν με τους κωδικούς τους, καθώς και τα ράφια στα οποία πρέπει να τοποθετηθούν, διευκολύνοντας έτσι τους αποθηκάρχους για την τοποθέτησή τους στους κατάλληλους αποθηκευτικούς χώρους.

Υπάρχουν δύο αποθηκευτικοί χώροι. Και οι δύο βρίσκονται στο ισόγειο του συνεταιρισμού. Στον έναν χώρο αποθηκεύεται (10 άτομα εργάζονται) η ξυλεία και στον άλλο τα είδη κιγκαλερίας. Και στις αποθήκες υπάρχουν ράφια. Η ταξινόμηση των προϊόντων γίνεται ανάλογα με τη ζήτηση, το βάρος και τον όγκο τους και γενικά με τέτοιο τρόπο έτσι ώστε να διευκολύνονται οι εργαζόμενοι αλλά και για να είναι εύκολη η καταγραφή τους, σε περίπτωση παραγγελίας προϊόντων που δεν είναι αρκετά.

ΚΕΦΑΛΑΙΟ 3^ο

ΟΡΓΑΝΩΣΗ – ΔΙΟΙΚΗΣΗ ΤΟΥ ΣΥΝΕΤΑΙΡΙΣΜΟΥ

3.1. ΟΡΓΑΝΑ ΔΙΟΙΚΗΣΗΣ ΤΟΥ ΣΥΝΕΤΑΙΡΙΣΜΟΥ

Σημαντικό ρόλο στη σωστή λειτουργία του συνεταιρισμού παίζει η διοίκηση. Τα διοικητικά όργανα του συνεταιρισμού είναι η γενική συνέλευση, το διοικητικό συμβούλιο, το εποπτικό συμβούλιο, καθώς επίσης και το προσωπικό του συνεταιρισμού.

Η Γ.Σ. είναι το ανώτατο όργανο του συνεταιρισμού και αποφασίζει για όλα τα θέματα που τον αφορούν. Αποφασίζει για την τροποποίηση του καταστατικού, για την συγχώνευση, την παράταση της διάρκειας, τη διάλυση και την αναβίωση του συνεταιρισμού, αλλά και για την ανάδειξη των μελών του διοικητικού και του εποπτικού συμβουλίου. Η Γ.Σ. είναι η νόμιμη εκπρόσωπος των συνεταίρων. Τα μέλη της παρίστανται στις συνεδριάσεις της και έχουν δικαίωμα ψήφου για τη λήψη αποφάσεων. Η Γ.Σ. είναι υποχρεωμένη να τηρεί τις διατάξεις του νόμου και του καταστατικού και να αποβλέπει στην διασφάλιση του συμφέροντος κάθε μέλους του συνεταιρισμού. Οι συνεδριάσεις της Γ.Σ. μπορεί να είναι τακτικές και έκτακτες. Οι τακτικές γίνονται υποχρεωτικά μια φορά το χρόνο μετά από πρόσκληση του Δ.Σ. μέσα σε τέσσερις μήνες από τη λήξη της διαχειριστικής χρήσης. Οι έκτακτες συνεδριάσεις γίνονται όποτε το ζητήσει το Δ.Σ., το οποίο πρέπει να ορίσει ταυτόχρονα και το θέμα συζήτησης. Έκτακτες συνεδριάσεις μπορεί να ζητήσει και το εποπτικό συμβούλιο.

Η πρόσκληση σύγκλισης της Γ.Σ. θα πρέπει να αναφέρει τον τόπο σύγκλισης, καθώς επίσης και την ημέρα και την ώρα, αλλά και τα θέματα που θα συζητηθούν. Η πρόσκληση θα πρέπει να γνωστοποιηθεί στους συνεταίρους τουλάχιστον μια εβδομάδα πριν την ημέρα της σύγκλισης, με επιστολές ή με οποιοδήποτε άλλο μέσο.

Η Γ.Σ. βρίσκεται σε απαρτία όταν παρίστανται στη συνεδρίαση τα μισά, τουλάχιστον μέλη της. Σε περίπτωση που αυτό δεν επιτευχθεί, χωρίς άλλη πρόσκληση, στον ίδιο τόπο και χρόνο μετά από 7 ημέρες θα πρέπει να παρίσταται τουλάχιστον το 1/5 των μελών του συνεταιρισμού. Αν πάλι δεν υπάρξει απαρτία, η επόμενη σύγκλιση θα γίνει μια εβδομάδα μετά, στον ίδιο τόπο και στον ίδιο χρόνο, χωρίς πρόσκληση, με όσα μέλη παρευρεθούν. Δεν επιτρέπεται όμως να είναι λιγότερα από 7. Εξαίρεση αποτελούν ορισμένες περιπτώσεις όπως π.χ. παράταση, συγχώνευση, διάλυση του συνεταιρισμού, αποκλεισμός συνεταίρου, αντικατάσταση μελών του Δ.Σ. και Ε.Σ. όπου απαρτία έχουμε όταν παρευρίσκεται το 1/2 των μελών του συνεταιρισμού.

Οι αποφάσεις λαμβάνονται με την απόλυτη πλειοψηφία του αριθμού των μελών που ψηφίζουν.

Το Δ.Σ. αποτελείται από εννέα συνεταίρους, τους οποίους εκλέγει η Γ.Σ. για διετή θητεία. Το Δ.Σ. διοικεί και εκπροσωπεί τον συνεταιρισμό. Το Δ.Σ. είναι αρμόδιο για την σύνταξη του προϋπολογισμού και του ισολογισμού κάθε έτους, για την λήψη αποφάσεων σε θέματα όπως, διαγραφή των συνεταίρων, παραδοχή ή μη των συνεταίρων, διορισμός προσωπικού. Επίσης, αποφασίζει για τη σύγκλιση της Γ.Σ., καθώς επίσης και για τις καταθέσεις και αναλήψεις σε τράπεζες και σε άλλα πιστωτικά ιδρύματα, αλλά και για την προμήθεια των τιμών που είναι αναγκαία για τις βιοτεχνικές ανάγκες των μελών του συνεταιρισμού. Συνάπτει δάνεια για λογαριασμό του συνεταιρισμού, προβαίνει στη σύσταση επιτρόπων εργασίας κατά τομείς και υποβάλλει στο ειρηνοδικείο κάθε είδους μεταβολή.

Τα μέλη πρέπει να βρίσκονται στις συνεδριάσεις αυτοπροσώπως και όχι με αντιπρόσωπο. Οι αποφάσεις λαμβάνονται με πλειοψηφία των παρόντων μελών. Συνέρχεται σε τακτική συνεδρίαση μια φορά το μήνα και σε έκτακτη όταν το ζητήσει ο πρόεδρος του ή το 1/3 των μελών του.

Το Ε.Σ. εκλέγεται από τη Γ.Σ. και αποτελείται από 3 μέλη. Το Ε.Σ. ελέγχει τις πράξεις του Δ.Σ., τηρεί τις διατάξεις του νόμου, του καταστατικού και τις

αποφάσεις της Γ.Σ. Εκπροσωπεί τον συνεταιρισμό όταν τα μέλη του Δ.Σ. είναι συμβαλλόμενοι ή διάλικοι απέναντι στο συνεταιρισμό, δικαιούται να κάνει λογιστικό και διαχειριστικό έλεγχο, να ελέγχει τον ετήσιο ισολογισμό, τον λογαριασμό κερδών και ζημιών, την απογραφή, να λαμβάνει γνώση οποιουδήποτε βιβλίου, εγγράφου ή στοιχείων του συνεταιρισμού και γενικά να παρακολουθεί την πορεία των συνεταιριστικών υποθέσεων. Πρέπει να υποβάλλει έκθεση κάθε χρόνο για τη δράση του Δ.Σ. στη Γ.Σ. Σε περίπτωση που το Ε.Σ. διαπιστώσει παραβάσεις σ' ότι ελέγχει, υποδεικνύει στο Δ.Σ. την επανόρθωσή τους και συγκαλεί τη Γ.Σ., όταν οι παραβάσεις αυτές είναι σημαντικές.

3.2. ΟΡΓΑΝΩΣΗ ΚΑΙ ΤΜΗΜΑΤΑ ΤΟΥ ΣΥΝΕΤΑΙΡΙΣΜΟΥ

Οργάνωση συνεταιρισμού – Τμήματα

Σημαντικό ρόλο στη σωστή λειτουργία του συνεταιρισμού και στην επιτυχή διεκπεραίωση των στόχων του, παίζει η σωστή οργάνωσή του.

Στα οικονομικά θέματα του συνεταιρισμού, επικεφαλής είναι ο διευθυντής του συνεταιρισμού, ο οποίος αποφασίζει για όλα τα ζητήματα που αφορούν τη λειτουργία του συνεταιρισμού.

Εκτός από τον διευθυντή, με τα οικονομικά ζητήματα απασχολούνται άλλα πέντε (5) άτομα. Τα δύο είναι στο λογιστήριο, δύο στο ταμείο και ένας εισπράκτορας οφειλών των μελών πελατών.

Το ταμείο του συνεταιρισμού περιέχει χρηματικά ποσά για τις ανάγκες του συνεταιρισμού, το ύψος του οποίου καθορίζεται από το Δ.Σ. Είναι υπεύθυνο για την πληρωμή των προμηθευτών και για την είσπραξη από τους πελάτες. Φυλάσσει τα αποκλειστικά και παράστατικά έγγραφα και το χαρτοφυλάκιο.

Το λογιστήριο αναλαμβάνει τα τιμολόγια, τα γράμματα και τις επιταγές, ενώ εκεί φυλάσσονται και τα λογιστικά βιβλία, τα οποία είναι: το ημερολόγιο, το καθολικό, το βιβλίο απογραφών και ισολογισμών, το βιβλίο ισοζυγίων ή μηνιαίων καταστάσεων, το βιβλίο ταμείου, το βιβλίο αποθήκης και το βιβλίο συνεταίρων.

3.3.1. ΤΜΗΜΑ ΑΠΟΘΗΚΗΣ ΣΙΔΗΡΟΠΩΛΕΙΟΥ

Στο τμήμα αυτό αποθηκεύονται διάφορα είδη κιγκαλερίας τα οποία είτε έχει παραγγείλει ο συνεταιρισμός, είτε έχουν επιστραφεί από πελάτες.

Στο τμήμα αυτό εργάζονται τρία (3) άτομα ως αποθηκάριοι, ελεγκτές και πωλητές. Είναι υπεύθυνοι για την παραλαβή των προϊόντων, τον έλεγχό τους όσον αφορά την ποσότητα και την ποιότητά τους καθώς και για την αποθήκευσή τους στο σωστό χώρο. Τα προϊόντα αυτά, προέρχονται κυρίως από την Γερμανία, την Ιταλία, την Πορτογαλία, το Βέλγιο, την Αυστρία και άλλες χώρες και είναι κυρίως μεντεσέδες, κλειδαριές, πόμολα, μηχανισμοί συρταριών και ντουλαπιών, κουταλοθήκες, αλλά και νεροχύτες, καρφιά, ταπετσαρίες, οικολογικά βερνίκια και βερνίκια επιπλοποιίας, υαλόχαρτα, αφρολέξ κ.α.

Εκτός όμως από την παραλαβή και την αποθήκευση των προϊόντων, το τμήμα αυτό είναι υπεύθυνο για την διεκπεραίωση των παραγγελιών των πελατών, από το αρχικό τους στάδιο μέχρι και την παράδοση των υλικών στο χώρο τους. Οι παραγγελίες αυτές αφού ετοιμαστούν από τους αποθηκάριους ελέγχονται από τον υπεύθυνο του τμήματος.

Στο τέλος κάθε χρόνου και όταν η διεύθυνση κρίνει απαραίτητο, γίνεται απογραφή του υλικού.

3.3.2. ΤΜΗΜΑ ΑΠΟΘΗΚΗΣ ΞΥΛΕΙΑΣ

Στο τμήμα αυτό γίνεται παραλαβή προϊόντων ξυλείας, ποσοτικός και ποιοτικός έλεγχος και αποθήκευσή τους στον κατάλληλο, ανάλογα με το είδος, χώρο. Όπως συμβαίνει και με το τμήμα σιδηροπωλείου, έτσι και εδώ τα προϊόντα προέρχονται είτε από παραγγελίες του συνεταιρισμού, είτε από επιστροφές πελατών. Δηλαδή, έργο του τμήματος αυτού είναι η παραλαβή και αποθήκευση των υλικών ξυλείας, αλλά και η εκτέλεση των παραγγελιών των πελατών.

Στο τμήμα αυτό εργάζονται δέκα (10) άτομα. Οι οχτώ (8) είναι ελεγκτές και οι δύο (2) αποθηκάριοι. Τα προϊόντα ξυλείας που εκτίθενται προς πώληση, προέρχονται κυρίως από την Σουηδία την Αμερική και την Αυστρία και είναι κυρίως σουηδική δρυς – δεσποτάκη – πιτσ-παιν – ποπλαρ, και λευκή αντίστοιχα. Επίσης εκτός από προϊόντα ξυλείας, εισάγονται και πωλούνται και βιομηχανικά είδη, όπως σμαλτίνες από την Πολωνία, καπλαμάδες από Αγγλία, MDF από Γερμανία, Αμερική και Αφρική.

Στο τέλος κάθε χρόνου, αλλά και οποιαδήποτε χρονική στιγμή η διεύθυνση κρίνει απαραίτητο, γίνεται απογραφή του υλικού.



VIO METALE



INDUSTRIAL GROUP



3.3.3. ΤΜΗΜΑ ΣΧΕΔΙΑΣΗΣ ΚΑΙ ΚΟΠΗΣ ΥΛΙΚΩΝ ΤΕΜΑΧΙΣΜΟΥ

Στο τμήμα αυτό υλοποιούνται οι παραγγελίες των πελατών. Οι πελάτες έρχονται σε άμεση επαφή με το εξειδικευμένο και έμπειρο προσωπικό το οποίο θα τους κατευθύνει και με τη βοήθεια ειδικών προγραμμάτων, ο πελάτης επιλέγει το αντικείμενο που θέλει, στην ποιότητα και στην ποσότητα που το θέλει.

Πιο αναλυτικά, ο πελάτης έρχεται σε επαφή με τον υπεύθυνο σχεδιασμού – τεμαχισμού υλικών, όπου με τη βοήθεια του υπολογιστή και του ειδικού προγράμματος Modular Cut Rite, ο πελάτης ενημερώνεται για διάφορους τρόπους σχεδιασμού του αντικειμένου, ανάλογα με τις διαστάσεις και τον τύπο του ξύλου, καθώς επίσης και για τους τρόπους τεμαχισμού των υλικών. Η μηχανή σχεδιασμού είναι προγραμματισμένη σύμφωνα με το CADmatic 3.0. Εκεί μεταφέρονται και εκτελούνται οι παραγγελίες και συνεργάζεται με το τμήμα συγκόλλησης.

Όταν ο πελάτης επιλέξει το σχέδιο και τον τρόπο τεμαχισμού του ξύλου, υπολογίζεται η ποσότητα και η ποιότητα των υλικών που κρίνονται απαραίτητα. Στη συνέχεια το επιθυμητό σχέδιο, η ποσότητα και η ποιότητα των υλικών γνωστοποιούνται στην μηχανή κοπής μέσω δικτύου, όπου με τη βοήθεια του εξειδικευμένου προσωπικού, προχωράμε στο στάδιο υλοποίησης της παραγγελίας. Όταν ολοκληρωθούν οι συγκεκριμένες διαδικασίες και φτάσουμε στο επιθυμητό αποτέλεσμα, ενημερώνεται ο πελάτης για την παραλαβή των προϊόντων από το αρμόδιο τμήμα.



3.3.4. ΤΜΗΜΑ ΔΙΑΝΟΜΗΣ

Στο τμήμα αυτό απασχολούνται δύο (2) άτομα.

Ο ένας είναι οδηγός και είναι υπεύθυνος για την μεταφορά των προϊόντων που έχουν παραγγείλει οι πελάτες και την παράδοσή τους σ' αυτούς. Ο άλλος είναι υπεύθυνος για τη ρύθμιση του δρομολογίου που θα ακολουθήσει ο οδηγός για την παράδοση των προϊόντων, καθώς επίσης και για την επιμέλεια της διαδικασίας διανομής των προϊόντων αυτών.

Για το τμήμα αποθήκης σιδηροπωλείου και το τμήμα αποθήκης ξυλείας υπεύθυνοι είναι ο διευθυντής, ο οποίος ελέγχει τα προϊόντα που εισέρχονται ή εξέρχονται από τις αποθήκες, επιτηρεί την διαδικασία εκτέλεσης των παραγγελιών και καθορίζει τα δρομολόγια της διανομής.

Το τμήμα αποθήκης σιδηροπωλείου, βρίσκεται στην δεξιά πλευρά από την κεντρική είσοδο, ενώ το τμήμα αποθήκης ξυλείας καταλαμβάνει τον μεγαλύτερο χώρο και βρίσκεται στο πίσω μέρος.

3.3.5. ΤΜΗΜΑ ΠΑΡΑΓΓΕΛΙΟΛΗΨΙΑΣ

Στο τμήμα αυτό απασχολούνται έξι (6) άτομα.

Οι τέσσερις (4) αναλαμβάνουν τις τακτικές παραγγελίες ενώ οι δύο (2) τις έκτακτες.

Τις παραγγελίες των πελατών παραλαμβάνουν ένας εργαζόμενος στο τμήμα σιδηροπωλείου και ένας εργαζόμενος στο τμήμα ξυλείας, μέσω τηλεφωνικής επικοινωνίας, με φαξ, αλλά και με την παρουσία των πελατών.

3.3.6. ΤΜΗΜΑ ΠΩΛΗΣΕΩΝ

Υπάρχουν δύο τμήματα πωλήσεων.

Το ένα είναι το τμήμα πωλήσεων ξυλείας και το άλλο το τμήμα πωλήσεων σιδηροπωλείου.

Οι υπεύθυνοι στα τμήματα αυτά ενημερώνουν τους πελάτες για την ποιότητα των υλικών και τους βοηθάνε να κάνουν τη σωστή επιλογή ανάλογα με το τι οι πελάτες επιθυμούν.

Υπεύθυνος για το τμήμα παραγγελιοληψίας και για τα τμήματα πωλήσεων είναι ο διευθυντής της εμπορικής διαχείρισης. Είναι υπεύθυνος για τις παραγγελίες των πελατών, για τον έλεγχο των πωλήσεων, καθώς επίσης και για την ύπαρξη των απαραίτητων ποσοτήτων υλικών στις αποθήκες, έτσι ώστε να μην υπάρξει έλλειψη, ούτε σε προϊόντα σιδήρου ούτε σε προϊόντα ξυλείας.



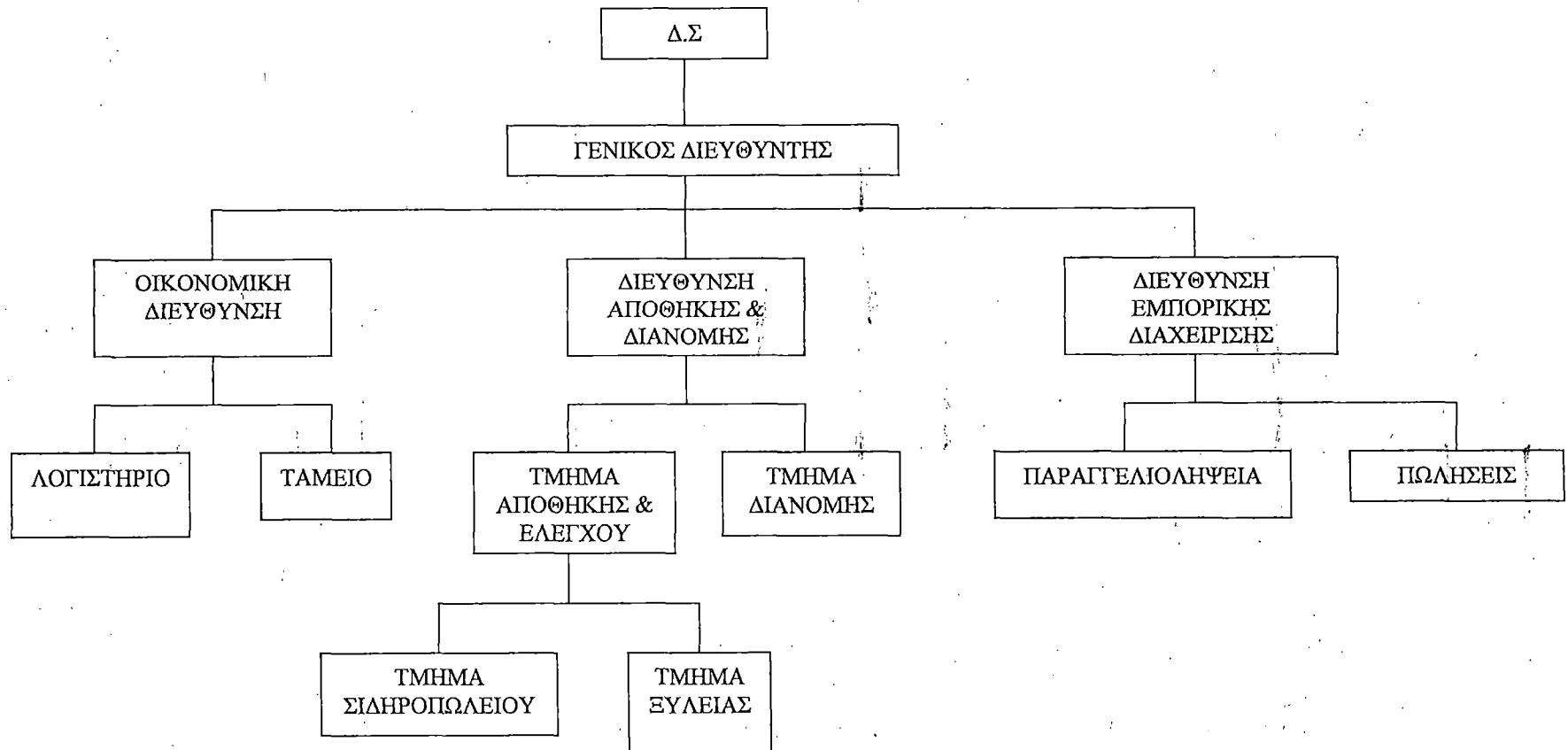

ΚΕΦΑΛΑΙΟ 4^ο

ΠΑΡΑΓΓΕΛΙΟΛΗΨΙΑ

4.1. ΠΑΡΑΓΓΕΛΙΟΛΗΨΙΑ – ΔΙΑΝΟΜΗ

Η λήψη των παραγγελιών στον Συνεταιρισμό Επιπλοξυλουργών Πάτρας αποτελεί αυτόνομη λειτουργία κάθε τμήματος χωριστά. Στο χώρο του συνεταιρισμού σε ειδικά διαμορφωμένο τμήμα λειτουργεί το τηλεφωνικό κέντρο, στο οποίο απασχολούνται τρεις (3) υπάλληλοι κατάλληλα καταρτισμένοι να εξυπηρετούν τους πελάτες ανάλογα με τις απαιτήσεις των παραγγελιών τους και να τους κατευθύνουν στο κατάλληλο τμήμα ώστε να καταστεί δυνατή η καλύτερη εξυπηρέτηση.

Μέσω του τηλεφωνικού κέντρου καθίσταται εφικτή η ενημέρωση των πελατών, οι οποίοι επικοινωνούν, για τα αποθέματα κάθε τμήματος έτσι ώστε να είναι πιο εύκολη η παραλαβή της παραγγελίας από το τμήμα για το οποίο προορίζεται. Η ενέργεια αυτή συντελείται μέσω συνεργασίας με όλα τα τμήματα, δίνοντας την δυνατότητα άμεσης και έγκυρης ενημέρωσης.

Οι παραγγελίες διαχωρίζονται σε τακτικές και έκτακτες. Οι τακτικές αφορούν παραγγελίες οι οποίες υποβάλλονται σε καθορισμένο χρονικό διάστημα, λόγου χάρη κάθε μήνα από πελάτες οι οποίοι έχουν προκαθορισμένες απαιτήσεις παραγγελίες και αποτελούν τη σταθερή πελατεία του συνεταιρισμού. Οι έκτακτες παραγγελίες αναφέρονται σε καθημερινές συναλλαγές μέσω ενός πελατολογίου το οποίο συνεργάζεται διεξοδικά με τον συνεταιρισμό και καλύπτει τις ανάγκες του με μεμονωμένες παραγγελίες.

Αναλυτικά η διαδικασία μιας παραγγελίας, είτε τακτική είτε έκτακτη, ακολουθεί συγκεκριμένα στάδια. Καταρχάς με την επικοινωνία του πελάτη είτε μέσω τηλεφώνου είτε προσωπικά είτε με την παρουσία τους στο χώρο του συνεταιρισμού, οι αρμόδιοι υπάλληλοι καλούνται να τους κατευθύνουν στο αρμόδιο τμήμα, όπου η παραγγελία καταγράφεται από τον υπεύθυνο του τμήματος και ρυθμίζονται τυχόν προβλήματα που προκύπτουν.

4.4.1. ΕΚΤΕΛΕΣΗ ΠΑΡΑΓΓΕΛΙΑΣ

Την λήψη μιας παραγγελίας με την διαδικασία που προαναφέρθηκε ακολουθεί η εκτέλεσή της από το τμήμα στο οποίο απευθύνεται. Στο χώρο του συνεταιρισμού δραστηριοποιούνται τα εξής τμήματα: το τμήμα κοπής, το τμήμα σχεδίασης, το τμήμα του σιδηροπωλείου και το τμήμα ξυλείας, τα οποία είτε λειτουργούν αυτόνομα είτε όταν οι συνθήκες των παραγγελιών το απαιτούν, συνεργάζονται ώστε να επιτευχθεί η εκτέλεση της παραγγελίας.

Είναι σύνηθες το τμήμα σχεδίασης να αποτελεί την απαρχή μιας παραγγελίας, όπου ο υπεύθυνος την λαμβάνει είτε τηλεφωνικά, είτε μέσω φαξ, είτε μέσω παρουσίας του πελάτη στις εγκαταστάσεις του συνεταιρισμού. Έπεται η καταχώρησή της στον ηλεκτρονικό υπολογιστή με σκοπό την περαιτέρω επεξεργασία της μέσω του προγράμματος Modular Cut Rite, το οποίο διενεργεί το σχεδιασμό και τις προτάσεις του τεμαχισμού των υλικών. Μετά την εκτέλεση, της παραπάνω ενέργειας και αφού έχουν παραχθεί τα σχέδια και έχουν γνωστοποιηθεί στον πελάτη, εισερχόμενα στο επόμενο στάδιο το οποίο περιλαμβάνει την προαναφερθείσα συνεργασία με άλλα τμήματα.

Τα τμήματα που συνεργάζονται σε μεγαλύτερο βαθμό με το τμήμα σχεδίασης είναι αυτά της ξυλείας και της κοπής. Συγκεκριμένα όσο αφορά το τμήμα ξυλείας οι αρμοδιότητές του έγκειται στις διαθέσιμες ποσότητες υλικών τα οποία απαιτούνται για την εκτέλεση της παραγγελίας. Μέσω τηλεφωνικής επικοινωνίας του υπεύθυνου σχεδιασμού με τον υπεύθυνο του τμήματος αποθήκευσης ξυλείας, πραγματοποιείται η κατάλληλη ενημέρωση για τα αποθέματα και σε τυχόν ελλείψεις διενεργούνται άμεσες παραγγελίες στους προμηθευτές για την ταχύτερη δυνατή λήψη των υλικών. Παράλληλα πραγματοποιείται ενημέρωση του πελάτη για πιθανές καθυστερήσεις.

Σε επόμενο στάδιο, και αφού έχουν επιλυθεί τυχόν προβλήματα στην προηγούμενη φάση λόγω ελλείψεων, τις οποίες διευθετούν με τον καλύτερο δυνατό τρόπο οι αρμόδιοι υπάλληλοι, εισερχόμενα στο κύριο στάδιο εκτέλεσης

της παραγγελίας το οποίο περιλαμβάνει το στάδιο κοπής και συγκόλληση πρώτων υλών.

Στο συγκεκριμένο τμήμα, ο υπεύθυνος υπάλληλος αφού πραγματοποιηθεί η μεταφορά από τους αποθηκάρχους της ξυλείας από το ειδικό τμήμα και παραλάβει τα σχέδια, προχωρεί σε έλεγχο του υλικού, λόγω χάρη αν πρόκειται για φύλλα μελαμίνης είτε για φύλλα mdf. Αμέσως μετά τα υλικά κόβονται βάση του προγράμματος CADmatic 3.0 και επιπρόσθετα πραγματοποιείται η απαιτούμενη συγκόλληση από το κατάλληλο μηχάνημα.

Είναι απαραίτητο να αναφερθεί ότι πέρα από τις παραγγελίες που προϋποθέτουν συνεργασία των τμημάτων, υφίσταται και μεμονωμένες παραγγελίες που αναφέρονται σε κάποιο από τα προαναφερθέντα τμήματα. Πιο συγκεκριμένα θα αναλύσουμε την εκτέλεση της παραγγελίας σε κάθε τμήμα χωριστά.

Στο τμήμα κοπής, ο υπεύθυνος αφού καταγράψει την παραγγελία και της αποδώσει κάποιο κωδικό, προχωρεί σε έλεγχο των υλικών και κατόπιν συνεννοήσεως με τον υπεύθυνο της αποθήκης ξυλείας, παραδίδει έναν κατάλογο με τα απαιτούμενα υλικά συνήθως για δύο έως τρεις παραγγελίες μαζί, ώστε οι αποθηκάρχιοι να προβούν στη μεταφορά τους προωθούνται στο συγκολλητικό τμήμα για P.V.C. Η χρονική διάρκεια που απαιτείται για την εκτέλεση μιας παραγγελίας, στο τμήμα κοπής είναι μία έως δύο εργάσιμες μέρες.

Στο τμήμα ξυλείας, μετά την παραλαβή της παραγγελίας, πραγματοποιείται από τον υπεύθυνο έλεγχος των διαθέσιμων υλικών και κατά πόσο είναι δυνατή η κάλυψη των παραγγελθέντων ειδών. Αφού ο υπεύθυνος προβεί σε μετρήσεις και αν παρουσιαστεί αναγκαιότητα σε παραγγελίες, ετοιμάζει την παραγγελία και επικοινωνεί με τους πελάτες για τον τρόπο παραλαβής, το οποίο εξαρτάται άμεσα από τον όγκο και το βάρος του εμπορεύματος.

Στο τμήμα σιδηροπωλείου, αφού αποδοθεί η παραγγελία είτε τηλεφωνικά, είτε μέσω φαξ, είτε παρουσία του πελάτη καταχωρείται στον ηλεκτρονικό

υπολογιστή και ακολουθεί εντολή στους υπαλλήλους να πραγματοποιηθεί ενημέρωση του πελάτη για το είδος και την ποσότητα των διαθέσιμων υλικών. Αν τυχόν παρουσιαστεί έλλειψη, επικοινωνούν με τις εταιρείες που προμηθεύουν τα συγκεκριμένα προϊόντα τον συνεταιρισμό και ακολουθεί παραγγελία τους. Μετά την διευθέτηση των παραπάνω ενεργειών έπεται η συγκέντρωση και συσκευασία με κατάλληλα μέσα ώστε να επιδοθεί με τον ασφαλέστερο τρόπο στον πελάτη.

Εν κατακλείδι σε αυτό το κεφάλαιο αναφερθήκαμε στο διεξοδικό και αρμονικό τρόπο, σύμφωνα με τον οποίο λειτουργεί το στάδιο της εκτέλεσης μιας παραγγελίας στις εγκαταστάσεις του συνεταιρισμού. Αφού διεκπεραιώνεται η εκτέλεση μιας παραγγελίας, οι αρμόδιοι υπάλληλοι είναι υπεύθυνοι τόσο για την ενημέρωση των πελατών και των περαιτέρω συνεννόηση για τον τρόπο παραλαβής της.

ΚΩΔΙΚΟΣ ΠΩΛΗΤΗ

ΔΕΛΤΙΟ ΠΑΡΑΓΓΕΛΙΑΣ

ΗΜΕΡΟΜΗΝΙΑ

ΚΩΔΙΚΟΣ ΠΕΛΑΤΗ

ΠΕΛΑΤΗΣ: ΑΦΜ:
ΔΙΕΥΘΥΝΣΗ: Τ.Κ.: ΠΕΡΙΟΧΗ:
ΤΗΛΕΦΩΝΟ: ΦΑΞ: ΠΟΛΗ:
ΕΠΑΓΓΕΛΜΑ: ΔΟΥ:
ΔΙΑΚΑΝΟΝΙΣΜΟΣ: ΠΡΑΚΤΟΡΕΙΟ:

Α/Α	ΚΩΔΙΚΟΣ ΕΙΔΟΥΣ - ΠΕΡΙΓΡΑΦΗ	ΠΟΣΟΤΗΤΑ	ΤΙΜΗ ΜΟΝΑΔΑΣ
1			
2			
3			
4			
5			
6			
7			
8			
9			
10			
11			
12			
13			
14			
15			
16			
17			
18			
19			
20			
21			
22			

ΣΗΜΕΙΩΣΕΙΣ

ΗΜΕΡΟΜΗΝΙΑ ΠΑΡΑΔΟΣΗΣ

ΠΑΡΑΓΓΕΛΙΑ

RVC 22/3 Νο	ΠΕΡΙΓΡΑΦΗ	ΠΟΣΟΤΗΤΑ
1.		
2.		
3.		
4.		
5.		
6.		
7.		
8.		

RVC 28/3 Νο	ΠΕΡΙΓΡΑΦΗ	ΠΟΣΟΤΗΤΑ
1.		
2.		
3.		
4.		
5.		

ΤΑΙΝΙΑ 22/045 Νο	ΠΕΡΙΓΡΑΦΗ	ΠΟΣΟΤΗΤΑ
1.		
2.		
3.		
4.		
5.		
6.		
7.		
8.		

ΔΙΑΦΟΡΑ Νο	ΠΕΡΙΓΡΑΦΗ	ΠΟΣΟΤΗΤΑ
1.		
2.		
3.		
4.		
5.		
6.		
7.		
8.		

ΠΑΡΑΚΑΛΩ ΓΙΑ ΤΥΧΟΝ ΕΛΛΕΙΨΕΙΣ ΕΝΕΙΜΕΡΩΣΤΕ ΜΑΣ.

ΠΑΤΡΑ _____

ΔΕΛΤΙΟ ΠΑΡΑΓΓΕΛΙΑΣ

ΟΝΟΜΑ

ΗΜ/ΝΙΑ

ΤΗΛ

ΑΡ.Π.

ΛΙΚΟ

ΠΑΧΟΣ

ΧΙΛ

ΣΟΚΟΡΟ

ΠΕΡΑ

Ω
ΥΨΟΣ Χ ΠΛΑΤΟΣ = ΤΕΜ.

ΤΑ ΝΕΡΑ

ΕΔΩ
ΥΨΟΣ Χ ΠΛΑΤΟΣ = ΤΕΜ.



4.4. ΔΙΑΝΟΜΗ

Αποτελεί τον τελευταίο χώρο όπου τα προϊόντα που κατασκευάζονται στον συνεταιρισμό ελέγχονται και αντιπαραβάλλονται με τις παραγγελίες, ούτως ώστε να τοποθετηθούν βάση σειράς προτεραιότητας και έπειτα να διανεμηθούν.

Το τμήμα της διανομής απασχολεί δύο άτομα εκ των οποίων ο ένας επιμελείται την διαδικασία της διανομής και ρυθμίζει τα δρομολόγια και ο άλλος εκτελεί τα δρομολόγια και τις μεταφορές των προϊόντων. Το υπεύθυνο για τον χωρισμό των παραγγελιών επιτελεί σημαντικό έργο μιας και ο διαχωρισμός είναι απαραίτητος ούτως ώστε να επικρατεί, οργάνωση και μεθοδικότητα με απώτερο σκοπό την έλλειψη σπατάλης χρόνου σε άσκοπα δρομολόγια. Έπειτα είναι αναγκαία η επικοινωνία με τα μεταφορικά γραφεία, αν είναι απαραίτητη η συνεργασία, δηλαδή αν δεν είναι δυνατή με τα μέσα που διαθέτει ο συνεταιρισμός. Έτσι ανάλογα με τον τόπο προορισμού, τον όγκο του φορτίου γίνεται η επιλογή της εταιρείας και πραγματοποιείται τηλεφωνική συνεννόηση για την παραλαβή των προϊόντων.

Όσο αφορά τον απασχολούμενο στον συνεταιρισμό οδηγό αυτός είναι αρμόδιος για μεταφορές που διενεργούνται σε μικρές αποστάσεις και έχουν μικρό όγκο. Τα μέσα που διατίθενται για την διενέργεια των μεταφορών είναι ένα μικρό φορτηγάκι που ανήκει στην κατοχή του συνεταιρισμού και 2 μισθωμένα φορτηγά που συμβάλλουν στην ασφαλή και γρήγορη μεταφορά των προϊόντων.

Όλες οι διεργασίες γίνονται βάση μελετημένων κινήσεων ώστε η διανομή να διεκπεραιώνεται χωρίς την παρουσία προβλημάτων και στον ελάχιστο απαιτούμενο χρόνο. Παρόλες τις προσπάθειες που καταβάλλονται από το άρτια εκπαιδευμένο προσωπικό, δεν αποκλείονται διάφορα προβλήματα.

ΚΕΦΑΛΑΙΟ 5^ο

ΟΙΚΟΝΟΜΙΚΗ ΑΝΑΛΥΣΗ ΤΟΥ ΣΥΝΕΤΑΙΡΙΣΜΟΥ

Ο συνεταιρισμός Επιπλοξυλουργών Πάτρας, υποχρεούται όπως όλες οι επιχειρήσεις που εκτελούν οικονομική δραστηριότητα στο τέλος κάθε λογιστικής χρήσης να συντάσσει τον ισολογισμό. Ο ισολογισμός συντάσσεται από το διοικητικό συμβούλιο. Το διοικητικό συμβούλιο δηλαδή υποχρεούται να συντάξει τη λογιστική κατάσταση η οποία εμφανίζει τα στοιχεία του ενεργητικού, του παθητικού και της καθαρής θέσης μιας οικονομικής μονάδας σε δεδομένη χρονική στιγμή. « Είναι η λογιστική κατάσταση με την οποία εμφανίζονται συνοπτικά κατά είδος και αξία, τα περιουσιακά στοιχεία της επιχείρησης, σε ορισμένη χρονική στιγμή, αποτιμημένα με το ίδιο νόμισμα. Αποτελεί περίληψη της απογραφής και την επίσημη εικόνα της περιουσιακής συγκροτήσεως της επιχείρησης. Στον ισολογισμό πρέπει να εμφανίζεται με σαφήνεια, ειλικρίνεια και ακρίβεια η χρηματοοικονομική συγκρότηση της επιχείρησης, έτσι ώστε να μπορεί να συγκριθεί με ισολογισμούς προηγούμενων χρήσεων και ισολογισμούς άλλων ομοειδών επιχειρήσεων.», (Κοντάκος, 2001, σ.43 – 44)

Στη συνέχεια συντάσσονται τα «Αποτελέσματα χρήσης», δηλαδή η λογιστική κατάσταση που εμφανίζει το αποτέλεσμα το οποίο πέτυχε ο συνεταιρισμός κατά τη διάρκεια μιας χρονικής περιόδου, αλλά και τους προσδιοριστικούς παράγοντες αποτελέσματος αυτού. Αυτοί οι δύο λογαριασμοί θα μας βοηθήσουν έτσι ώστε να κατανοήσουμε και να εκτιμήσουμε με τη διαχρονική πορεία του συνεταιρισμού μέσα στην αγορά.

Με βάση τα πιο κάτω δεδομένα που έχουν αντληθεί από τις ισολογιστικές καταστάσεις καθώς και από το λογαριασμό αποτελέσματα χρήσης του συνεταιρισμού της περιόδου 1999-2003 και με τη συνεισφορά της τεχνικής των αριθμοδεικτών τάσης, θα προσπαθήσουμε να αξιολογήσουμε, να αναλύσουμε και να ερμηνεύσουμε την εξέλιξη της κατάστασης:

ΠΙΝΑΚΑΣ Ι

Έτη	Πωλήσεις	Κέρδη
1999	3.002.744,83	92.857,13
2000	3.027.970,02	59.265,43
2001	3.330.011,57	135.135,92
2002	3.558.433,80	172.565,88
2003	3.493.595,93	13.434,75

• Μεταβολή $\frac{\Pi_{x+1} - \Pi_x}{\Pi_x} \times 100$

1) Μεταβολή $\frac{\Pi_{2000} - \Pi_{1999}}{\Pi_{1999}} \times 100$

$$\frac{3.027.970,02 - 3.002.744,83}{3.002.744,83} \times 100 = 0,84$$

2) Μεταβολή $\frac{\Pi_{2001} - \Pi_{2000}}{\Pi_{2000}} \times 100$

$$\frac{3.330.011,57 - 3.027.970,02}{3.027.970,02} \times 100 = 9,97$$

$$3) \text{ Μεταβολή } \frac{\Pi_{2002} - \Pi_{2001}}{\Pi_{2001}} \times 100$$

$$\frac{3.558.433,80 - 3.330.011,57}{3.330.011,57} \times 100 = 6,86$$

$$4) \text{ Μεταβολή } \frac{\Pi_{2003} - \Pi_{2002}}{\Pi_{2002}} \times 100$$

$$\frac{3.493.595,93 - 3.558.433,80}{3.558.433,80} \times 100 = -1,82$$

- Μεταβολή $\frac{K_{x+1} - K_x}{K_x} \times 100$

$$1) \text{ Μεταβολή } \frac{K_{2000} - K_{1999}}{K_{1999}} \times 100$$

$$\frac{59.265,43 - 92.857,13}{92.857,13} \times 100 = 9,28$$

$$2) \text{ Μεταβολή } \frac{K_{2001} - K_{2000}}{K_{2000}} \times 100$$

$$\frac{135.135,92 - 59.265,43}{59.265,43} \times 100 = 5,92$$

$$3) \text{ Μεταβολή } \frac{K_{2002} - K_{2001}}{K_{2001}} \times 100$$

$$\frac{172.565,88 - 135.135,92}{135.135,92} \times 100 = 13,5$$

$$4) \text{ Μεταβολή } \frac{K_{2003} - K_{2002}}{K_{2002}} \times 100$$

$$\frac{13.434,75 - 172.565,88}{172.565,88} \times 100 = -92,2$$

Το οικονομικό έτος είναι το 2000.

Οι πωλήσεις (Π_v) θα είναι:

$$\Pi_{1999} = \frac{3.002.744,83}{3.027.970,02} \times 100 = 99,2$$

$$\Pi_{2000} = \frac{3.027.970,02}{3.027.970,02} \times 100 = 100$$

$$\Pi_{2001} = \frac{3.330.011,57}{3.027.970,02} \times 100 = 110$$

$$\Pi_{2002} = \frac{3.558.433,80}{3.027.970,02} \times 100 = 117,5$$

$$\Pi_{2003} = \frac{3.493.595,93}{3.027.970,02} \times 100 = 115,3$$

Ενώ τα κέρδη (A_v) θα έχουν ως εξής :

$$A_{1999} = \frac{92.857,13}{59.265,43} \times 100 = 156,7$$

$$A_{2000} = \frac{59.265,43}{59.265,43} \times 100 = 100$$

$$A_{2001} = \frac{135.135,92}{59.265,43} \times 100 = 228$$

$$A_{2002} = \frac{172.565,88}{59.265,43} \times 100 = 291$$

$$A_{2003} = \frac{13.434,75}{59.265,43} \times 100 = 22,6$$

Σύμφωνα με τα παραπάνω στοιχεία, δημιουργείται ο πίνακας :

ΠΙΝΑΚΑΣ ΙΙ

Έτη	Πωλήσεις	Κέρδη
1999	99,2	156,7
2000	100	100
2001	110	228
2002	117,5	291
2003	115,3	22,6

Η διαγραμματική απεικόνιση της πορείας των πωλήσεων και των κερδών (ή ζημιών) του συνεταιρισμού τα τελευταία τέσσερα χρόνια (από το 1999-2003) έχει ως εξής:

**ΔΙΑΓΡΑΜΜΑΤΙΚΗ ΑΠΕΙΚΟΝΙΣΗ ΤΗΣ ΠΟΡΕΙΑΣ ΤΩΝ ΠΩΛΗΣΕΩΝ
ΚΑΙ ΤΩΝ ΚΕΡΔΩΝ ΤΟΥ ΣΥΝΕΤΑΙΡΙΣΜΟΥ**

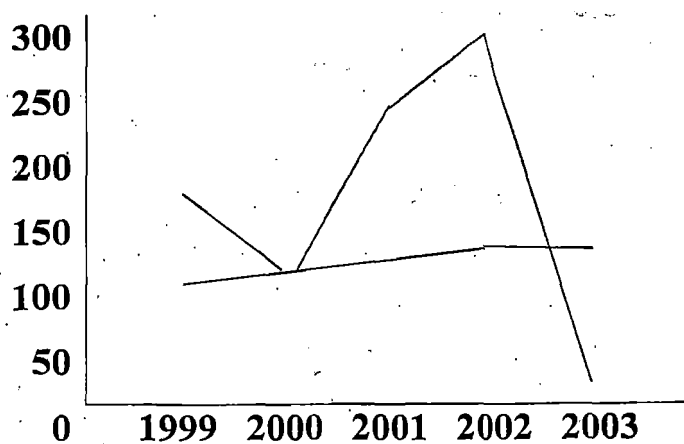

ΠΩΛΗΣΕΙΣ

ΚΕΡΔΗ

ΣΥΝΕΤΑΙΡΙΣΜΟΣ ΕΠΙΠΛΟΥΛΟΥΡΓΩΝ-ΒΙΟΤΕΧΝΩΝ ΠΕΡΙΟΧΗΣ ΠΑΤΡΩΝ ΣΥΝ.Π.Ε.
Ι Σ Ο Λ Ο Γ Ι Σ Μ Ο Σ της 31ης ΔΕΚΕΜΒΡΙΟΥ 1999 (1 ΙΑΝΟΥΑΡΙΟΥ - 31 ΔΕΚΕΜΒΡΙΟΥ 1999)

ΗΤΙΚΟ	ΠΟΣΑ ΚΛΕΙΟΜ. ΧΡΗΣΕΩΣ 1999			ΠΟΣΑ ΠΡΟΗΓ. ΧΡΗΣΕΩΣ 1998			ΠΑΘΗΤΙΚΟ	ΠΟΣΑ ΚΛΕΙΟΜ. ΧΡΗΣ. 1999	ΠΟΣΑ ΠΡΟΗΓ. ΧΡΗΣ. 1998
	Αξία κτιρίων	Αποσβέσεις	Αναπόσβ. αξία	Αξία κτιρίων	Αποσβέσεις	Αναπόσβ. αξία			
ΕΓΚΑΤΑΣΤΑΣΕΩΣ καταστάσεις	650.000	195.000	455.000	650.000	65.000	585.000	Α. ΙΔΙΑ ΚΕΦΑΛΑΙΑ		
ΠΕΡΓΗΤΙΚΟ ΤΕΣ ΑΚΙΝΗΤΟΠΟΙΗΣΕΙΣ							1. Κεφαλαίο	111.274.698	111.274.698
οικόπεδα	83.879.880	---	83.879.880	83.879.880	---	83.879.880	1. Καταβλημένο	111.274.698	111.274.698
τεχνικά έργα	8.053.608	5.865.763	2.187.845	7.922.608	5.076.704	2.861.904	IV. ΑΠΟΘΕΜΑΤΙΚΑ ΚΕΦΑΛΑΙΑ	20.953.990	18.934.239
στα-τεχν. εγκατ.-λοιπός μηχ.εξοπλισμός	6.452.433	5.127.171	1.325.262	6.452.433	3.912.279	2.540.154	1. Τακτικό αποθεματικό	2.617.323	1.607.447
ικά μέσα	10.253.902	5.923.093	4.330.809	10.253.902	5.133.093	5.120.809	2. Αποθεματικό καταστατικού	18.592.428	16.422.737
λοιπός εξοπλισμός	13.230.557	11.696.127	1.534.430	12.037.934	10.712.012	1.325.922	3. Έκτακτα αποθεματικά	42.163.741	36.964.423
ΑΚΙΝΗΤΟΠΟΙΗΣΕΩΝ	121.870.380	28.612.152	93.258.228	120.562.757	24.834.089	95.728.669	V. ΑΠΟΤΕΛΕΣΜΑΤΑ ΕΙΣ ΝΕΟΝ	15.148.130	24.111.704
Σ και ΑΛΛΕΣ ΜΑΚΡ/ΣΜΕΣ ΑΠΑΙΤΗΣΕΙΣ							Υπόλοιπα κερδών χρήσεως εις νέο		
ακροπρόθεσμες απαιτήσεις			7.627.500			7.627.500	VI. ΠΟΣΑ ΠΡΟΟΡΙΣΜΕΝΑ ΓΙΑ ΑΥΞΗΣΗ ΚΕΦΑΛΑΙΟΥ		
ΑΓΙΟΥ ΕΝΕΡΓΗΤΙΚΟΥ (Γ II + Γ III)			100.885.726			103.356.169	1. Καταθέσεις Εταιρών	31.159.586	2.395.006
ΦΟΡΟΥΝ ΕΝΕΡΓΗΤΙΚΟ							ΣΥΝΟΛΟ ΙΔΙΩΝ ΚΕΦΑΛΑΙΩΝ ΑΙ+ΑΙΥ+ΑΥ+ΑΥΙ	199.746.155	174.745.831
ΑΤΑ			209.949.938			214.645.397	B. ΠΡΟΒΛΕΨΕΙΣ ΓΙΑ ΚΙΝΔΥΝΟΥΣ ΚΑΙ ΕΞΟΔΑ		
ματα			209.949.938			214.645.397	1. Προβλέψεις για αποζημίωση προσωπικού	1.491.023	1.491.023
ΑΠΟΘΕΜΑΤΩΝ (Δ I)							2. Προβλέψεις για επισφαλείς απαιτήσεις		3.900.000
ΕΙΣ			114.190.419			133.391.618		1.491.023	6.391.023
α εισπρακτέα							Γ. ΥΠΟΧΡΕΩΣΕΙΣ		
στο χαρτοφυλάκιο	19.042.000			16.225.000			I. ΜΑΚΡΟΠΡΟΘΕΣΙΜΕΣ ΥΠΟΧΡΕΩΣΕΙΣ		
σε τράπεζες για εγγύηση	9.827.000		28.869.000	5.115.000		21.340.000	1. Δάνεια τραπεζών		7.044.510
α σε καθυστέρηση			8.224.054			10.637.354	II. ΒΡΑΧΥΠΡΟΘΕΣΙΜΕΣ ΥΠΟΧΡΕΩΣΕΙΣ		
α εισπρακτέες							1. Προμηθευτές	131.307.476	147.612.597
στο χαρτοφυλάκιο	43.185.489		136.597.513	25.764.903		116.769.546	2α. Επιταγές πληρωτέες	177.400.000	145.899.503
σε τράπεζες για εγγύηση	93.412.024		17.848.641	91.034.643		116.769.546	3. Τράπεζες λογ. βραχυπρόθεσμων υποχρεώσεων	108.779.170	86.266.478
α σε καθυστέρηση			17.848.641			6.615.540	5. Υποχρεώσεις από φόρους-τέλη	13.064.735	25.441.095
εις διάφορα			9.318.461			10.941.447	6. Ασφαλιστικοί οργανισμοί	4.729.432	4.492.605
ΚΑΙΤΗΣΕΩΝ (Δ II)			315.046.388			299.695.505	11. Πιστωτικές διαφορές	1.505.575	27.059.554
ΑΦΑ			400.000			400.000	ΣΥΝΟΛΟ ΥΠΟΧΡΕΩΣΕΩΝ (Γ I + Γ II)	436.786.388	445.816.340
ΠΡΟΓΡΑΦΩΝ (Δ III)			400.000			400.000	Δ. ΜΕΤΑΒΑΤΙΚΟΙ ΛΟΓΑΡΙΑΣΜΟΙ ΠΑΘΗΤΙΚΟΥ	3.698.130	2.487.000
ΙΜΑ			2.791.700			2.212.550	2. Έξοδα χρήσεως δεδουλευμένα		
εις άμεσες και προϋποθέσιμες			11.218.516			4.568.813			
ΜΑΘΗΣΙΜΩΝ (ΔΙΥ)			14.010.216			6.781.363			
ΥΚΛΟΦΟΡΟΥΝ ΓΟΣ ΕΝΕΡΓΗΤΙΚΟΥ (ΔΙ+ΔΙΙ+ΔΙΙΙ+ΔΙΥ)			539.408.242			521.522.265			
ΚΤΙΚΟΙ ΛΟΓΑΡΙΑΣΜΟΙ ΕΝΕΡΓΗΤΙΚΟΥ									
επιμένων χρήσεων			530.204			532.236	ΓΕΝΙΚΟ ΣΥΝΟΛΟ ΠΑΘΗΤΙΚΟΥ (Α+Β+Γ+Δ)	641.721.696	626.440.194
χρήσεως εισπρακτέα			974.728			976.760	ΛΟΓΑΡΙΑΣΜΟΙ ΤΑΞΕΩΣ ΠΙΣΤΩΤΙΚΟΥ		
ΣΥΝΟΛΟ ΕΝΕΡΓΗΤΙΚΟΥ (Β+Γ+Δ+Ε)			641.721.696			626.440.194	1. Δικαιούχοι αλλοτρίων περιουσιών, στοιχείων	4.224.400	340
ΜΟΙ ΤΑΞΕΩΣ ΧΡΕΩΣΤΙΚΟΥ							2. Πιστωτ. λογ. εγγύησ. & εμπραγμ. ασφαλειών	2.261.292	3.381.292
περισυακά στοιχεία			4.224.400			340			
λογ. εγγυήσεων & εμπραγμ. ασφαλειών			2.261.292			3.381.292			

ΨΗΦΙΣΜΟΣ ΛΟΓΑΡΙΑΣΜΟΥ ΑΠΟΤΕΛΕΣΜΑΤΩΝ ΧΡΗΣΕΩΣ 31ης ΔΕΚΕΜΒΡΙΟΥ 1999 (1.1.99 - 31.12.99)									
ΕΞΟΔΑ (ΠΩΛΗΣΕΩΣ)	ΠΟΣΑ ΚΛΕΙΟΜΕΝΗΣ ΧΡΗΣΕΩΣ 1999			ΠΟΣΑ ΠΡΟΗΓΟΥΜΕΝΗΣ ΧΡΗΣΕΩΣ 1998			ΠΙΝΑΚΑΣ ΔΙΑΘΕΣΕΩΣ ΑΠΟΤΕΛΕΣΜΑΤΩΝ	ΠΟΣΑ ΚΛΕΙΟΜ. ΧΡΗΣ. 1999	ΠΟΣΑ ΠΡΟΗΓ. ΧΡΗΣ. 1998
	Αξία κτιρίων	Αποσβέσεις	Αναπόσβ. αξία	Αξία κτιρίων	Αποσβέσεις	Αναπόσβ. αξία			
ΕΞΟΔΑ (ΠΩΛΗΣΕΩΣ)							Καθαρά αποτελέσματα (κέρδη) χρήσεως	31.641.067	50.006.118
πώλησεων	1.023.185.304			1.109.239.861			ΜΕΙΟΝ: Φόρος εισοδήματος	(11.443.559)	(17.857.177)
από πωληθέντα	821.737.884			890.571.178			Σύνολο	20.197.508	32.148.941
από πωληθέντα	201.447.420			278.368.683			ΚΕΡΔΗ ΠΡΟΣ ΔΙΑΘΕΣΗ		
από εισοδα εκμεταλλεύσεως	441.137			3.356.942			ΚΕΡΔΗ ΠΡΟΣ ΔΙΑΘΕΣΗ		
Εξοδα διοικητικής λειτουργίας	201.888.557			222.025.625			Η διάθεση των κερδών γίνεται ως εξής:		
Εξοδα προγράφων	132.017.770			135.418.870			1. Τακτικό αποθεματικό	2.019.751	3.214.895
Εξοδα προγράφων	69.870.787			86.606.755			2. Αποθεματικό καταστατικού	1.009.876	1.607.447
Εξοδα προγράφων	30.400						3. Έκτακτα αποθεματικά	2.019.751	3.214.895
Εξοδα προγράφων	11.691.354	11.722.054		8.364.332	8.364.332		4. Υπόλοιπα κερδών εις νέο	15.148.130	24.111.704
Εξοδα προγράφων	49.943.324	49.943.324		41.098.867	41.098.867		5. Υπόλοιπα κερδών εις νέο	20.197.508	32.148.941
Εξοδα προγράφων	31.649.517			53.872.220					
ΕΚΤΑΚΤΑ ΑΠΟΤΕΛΕΣΜΑΤΑ									
Έκτακτα κέρδη	32.484	32.484		33.398	33.898				
Έκτακτα και ανόργανα έξοδα	434								
Έκτακτα έξοδα προηγούμενων χρήσεων	40.500								
Προβλέψεις για έκτακτους κινδύνους		40.934	(8.450)	3.900.000	3.900.000	(3.866.102)			
Έκτακτα αποτελέσματα (κέρδη)			31.641.067			50.006.118			
Κέρδη αποσβέσεων παγίων στοιχείων:		3.925.586			17.016.057				
Μειν. Οι από αυτές ενσωματωμένες στο									
λειτουργικά κόστος		3.925.586			17.016.057				
ΑΠΟΤΕΛΕΣΜΑΤΑ (κέρδη) ΧΡΗΣΕΩΣ προ φόρων			31.641.067			50.006.118			

Πάτρα 29-3-2000
 Ο Γ. ΓΡΑΜΜΑΤΕΑΣ: ΟΙΚΟΝΟΜΙΚΟΣ ΔΙΕΥΘΥΝΤΗΣ: ΠΡΟΪΣΤΑΜΕΝΟΣ ΛΟΓΙΣΤΗΡΙΟΥ:

ΣΤΕΦΑΝΙΔΗΣ ΘΕΟΔΩΡΟΣ Α.Δ.Τ. Α. 848183
 ΣΠΥΡΟΣ ΚΟΝΙΝΟΣ Α.Δ.Τ. Σ. 365768
 ΝΙΚΟΛΑΪΔΗΣ ΒΑΣΙΛ. Α.Δ.Τ. Ζ.980705

ΣΥΝΕΤΑΙΡΙΣΜΟΣ ΕΠΙΠΛΟΞΥΛΟΥΡΓΩΝ - ΒΙΟΤΕΧΝΩΝ ΠΕΡΙΟΧΗΣ ΠΑΤΡΩΝ ΣΥΝ.Π.Ε.
Γ Σ Ο Λ Ο Γ Ι Σ Μ Ο Σ της 31ης ΔΕΚΕΜΒΡΙΟΥ 2000 (1 ΙΑΝΟΥΑΡΙΟΥ - 31 ΔΕΚΕΜΒΡΙΟΥ 2000)

Ρ Η Τ Ι Κ Ο	ΠΟΣΑ ΚΛΕΙΟΜ. ΧΡΗΣΕΩΣ 2000			ΠΟΣΑ ΠΡΟΗΓ. ΧΡΗΣΕΩΣ 1999			Π Α Θ Η Τ Ι Κ Ο	ΠΟΣΑ ΚΛΕΙΟΜ.	ΠΟΣΑ ΠΡΟΗΓ.
	Αξία κτήσεως	Αποσβέσεις	Αναπόσβ. αξία	Αξία κτήσεως	Αποσβέσεις	Αναπόσβ. αξία		ΧΡΗΣ. 2000	ΧΡΗΣ. 1999
ΙΔΑ ΕΓΚΑΤΑΣΤΑΣΕΩΣ α εξόδα εγκαταστάσεως				650.000	195.000	455.000	Α. ΙΔΙΑ ΚΕΦΑΛΑΙΑ I. ΚΕΦΑΛΑΙΟ 1. Καταβεβλημένο	34.900.000	111.274.698
ΙΟ ΕΝΕΡΓΗΤΙΚΟ ΩΜΑΤΕΣ ΑΚΙΝΗΤΟΠΟΙΗΣΕΙΣ α) οικιακά έργα β) και τεχνικά έργα ανήματα-τεχν. εγκατ.-λοιπός μηχ. εξοπλισμός φορτικά μέσα γ) και λοιπός εξοπλισμός	92.267.868 8.053.608 7.750.695 10.253.902 13.679.850	6.460.785 6.676.348 6.713.093 12.522.679	92.267.868 1.592.823 1.074.347 3.540.809 1.356.971	83.879.880 8.093.508 6.452.433 10.253.902 13.230.557	— 5.865.763 5.127.171 5.923.093 11.696.127	83.879.880 2.187.845 1.325.262 4.330.809 1.534.430	IV. ΑΠΟΘΕΜΑΤΙΚΑ ΚΕΦΑΛΑΙΑ 1. Τακτικά Αποθεματικά 2. Αποθεματικά καταστατικού 4. Έκτακτα αποθεματικά		
ΟΛΟ ΑΚΙΝΗΤΟΠΟΙΗΣΕΩΝ ΜΧΕΣ και ΑΛΛΕΣ ΜΑΚΡΩΣΜΕΣ ΑΠΑΙΤΗΣΕΙΣ έξ μακροπρόθεσμες απαιτήσεις ΙΟ ΠΑΓΟΥ ΕΝΕΡΓΗΤΙΚΟΥ (Γ II + Γ III) ΛΟΦΟΡΟΥΣ ΕΝΕΡΓΗΤΙΚΟΥ ΘΕΜΑΤΑ α) εγούματα β) ΑΠΟΘΕΜΑΤΩΝ (Δ I) ΓΤΗΣΕΙΣ α) έτες β) μπάτα εισπρακτέα στο χαρτοφυλάκιο σε τράπεζες για εγγύηση γ) μπάτα σε καθυστέρηση παγές εισπρακτέες στο χαρτοφυλάκιο σε τράπεζες για εγγύηση δ) παγές σε καθυστέρηση έως της διάφοροι ΙΟ ΑΠΑΙΤΗΣΕΩΝ (Δ II) ΓΟΓΡΑΦΑ α) χρέος β) ΙΟ ΧΡΕΟΓΡΑΦΩΝ (Δ III) ΘΕΣΙΜΑ α) έτος β) εθελούσιες και προθεσμιακές ΙΟ ΔΙΑΘΕΣΙΜΩΝ (Δ IV) ΙΟ ΚΥΚΛΟΦΟΡΟΥΝΤΟΣ ΕΝΕΡΓΗΤΙΚΟΥ (Δ I + Δ II + Δ III + Δ IV) ΑΒΑΤΙΚΟΙ ΛΟΓΑΡΙΑΣΜΟΙ ΕΝΕΡΓΗΤΙΚΟΥ α) έτος επόμενων χρήσεων β) και χρήσεως εισπρακτέα	132.205.923 7.627.500 100.885.726 203.282.612 203.282.612 152.807.376 16.018.000 8.515.000 33.736.857 95.123.827 3.972.389 344.928.144 1.488.000 1.488.000 4.316.251 19.901.237 24.217.488 573.914.244 668.489 668.489 682.043.051	99.832.818 7.627.500 100.885.726 203.282.612 11.856.054 128.860.684 22.896.641 3.972.389 344.928.144 1.488.000 1.488.000 4.316.251 19.901.237 24.217.488 573.914.244 668.489 668.489 682.043.051	121.870.380 7.627.500 100.885.726 203.282.612 11.856.054 93.412.024 17.846.641 9.318.461 315.046.088 400.000 400.000 2.791.700 11.218.516 14.010.216 539.406.242 530.204 444.524 974.728 641.721.696	28.612.152 7.627.500 100.885.726 203.282.612 8.224.054 136.597.513 17.846.641 9.318.461 315.046.088 400.000 400.000 2.791.700 11.218.516 14.010.216 539.406.242 530.204 444.524 974.728 641.721.696	93.258.226 7.627.500 100.885.726 203.282.612 8.224.054 136.597.513 17.846.641 9.318.461 315.046.088 400.000 400.000 2.791.700 11.218.516 14.010.216 539.406.242 530.204 444.524 974.728 641.721.696	V. ΑΠΟΤΕΛΕΣΜΑΤΑ ΕΙΣ ΝΕΟΝ Υπόλοιπο κερδών χρήσεως εις νέο	9.423.226	15.148.130	
VI. ΠΟΣΑ ΠΡΟΟΡΙΣΜΕΝΑ ΓΙΑ ΑΥΞΗΣΗ ΚΕΦΑΛΑΙΟΥ 1. Καταθέσεις Εταίρων ΣΥΝΟΛΟ ΙΔΙΩΝ ΚΕΦΑΛΑΙΩΝ ΑΙ·ΑΝ·ΑΝ·ΑΝΙ							27.471.060 225.587.090	31.159.586 199.786.155	
Β. ΠΡΟΒΛΨΕΙΣ ΓΙΑ ΚΙΝΔΥΝΟΥΣ ΚΑΙ ΕΞΟΔΑ 1. ΠροβλΨεις για αποζημίωση προσωπικού							1.491.023	1.491.023	
Γ. ΥΠΟΧΡΕΩΣΕΙΣ II. ΒΡΑΧΥΠΡΟΘΕΣΜΕΣ ΥΠΟΧΡΕΩΣΕΙΣ 1. Προμηθευτές 2α. Επιταγές πληρωτέες 3. Τράπεζες Λογ. Βραχυπρόθεσμων υποχρεώσεων 5. Υποχρεώσεις από φόρους-τέλη 6. Ασφαλιστικά οργανισμοί 11. Πιστωτές διάφορα							118.625.214 185.684.614 132.050.289 10.876.185 5.667.150 158.782	131.307.476 177.400.000 108.779.170 13.064.735 4.729.432 1.505.575	
ΣΥΝΟΛΟ ΥΠΟΧΡΕΩΣΕΩΝ (Γ I + Γ II)							453.062.234	436.786.388	
Δ. ΜΕΤΑΒΑΤΙΚΟΙ ΛΟΓΑΡΙΑΣΜΟΙ ΠΑΘΗΤΙΚΟΥ 2. Εξόδα χρήσεως δεδουλευμένα							1.902.704	3.698.130	
ΓΕΝΙΚΟ ΣΥΝΟΛΟ ΠΑΘΗΤΙΚΟΥ (Α+Β+Γ+Δ)							682.043.051	641.721.696	
ΡΙΑΣΜΟΙ ΤΑΞΕΩΣ ΧΡΕΩΣΤΙΚΟΥ α) έτος περιουσιακά στοιχεία β) έτος λογ. εγγυήσεων & εμπραγμ. ασφαλειών			23.004.940 2.261.292			4.224.400 2.261.292	23.004.940 2.261.292	4.224.400 2.261.292	
ΛΟΓΑΡΙΑΣΜΟΙ ΤΑΞΕΩΣ ΠΙΣΤΩΤΙΚΟΥ 1. Δικαιούχοι αλλοτρίων περισ. στοιχείων 2. Πιστωτ. Λογ. Εγγυήσ. & εμπρ. ασφαλειών							23.004.940 2.261.292	4.224.400 2.261.292	

ΕΙΡΩΣΗ:
 άση τις διατάξεις του Ν. 2065/1992 έγινε στην χρήση 2000 αναπροσαρμογή της αξίας κτήσεως των γηπέδων, εξαιτίας της οποίας αυξήθηκε η αξία κτήσεως των γηπέδων οικιακών κατά δρχ. 9.988 και προέκυψε διαφορά αναπροσαρμογής δρχ. 8.387.988 που εμφανίζεται στον λογαριασμό «Διαφορές από αναπροσαρμογή αξίας λοιπών περιουσιακών στοιχείων».

ΑΞΤΑΣΗ ΛΟΓΑΡΙΑΣΜΟΥ ΑΠΟΤΕΛΕΣΜΑΤΩΝ ΧΡΗΣΕΩΣ 31ης ΔΕΚΕΜΒΡΙΟΥ 2000 (1.1.2000 - 31.12.2000) ΠΙΝΑΚΑΣ ΔΙΑΘΕΣΕΩΣ ΑΠΟΤΕΛΕΣΜΑΤΩΝ 2000

ΠΕΡΙΓΡΑΦΗ	ΠΟΣΑ ΚΛΕΙΟΜΕΝΗΣ ΧΡΗΣΕΩΣ 2000		ΠΟΣΑ ΠΡΟΗΓΟΥΜΕΝΗΣ ΧΡΗΣΕΩΣ 1999		ΠΕΡΙΓΡΑΦΗ	ΠΟΣΑ ΚΛΕΙΟΜ.	ΠΟΣΑ ΠΡΟΗΓ.
	ΧΡΗΣ. 2000	ΧΡΗΣ. 1999	ΧΡΗΣ. 2000	ΧΡΗΣ. 1999		ΧΡΗΣ. 2000	ΧΡΗΣ. 1999
ΠΕΡΙΛΗΨΗ ΕΚΜΕΤΑΛΛΕΥΣΕΩΣ 1. Έσοδα (πυλαρίων) 2. Κόστος πωληθέντων 3. Αξία έσοδα (κέρδη) μεταλλευτικών 4. Έσοδα αμοιβών	1.031.780.783 831.939.345 199.841.438 922.614		1.023.185.304 821.737.864 201.447.420 441.137		Καθαρά αποτελέσματα (κέρδη) χρήσεως ΜΕΙΟΝ: Φόρος εισοδήματος Σύνολο	20.164.694 (7.830.393) 12.564.301	31.641.067 (11.443.559) 20.197.508
5. Εξόδα διοικητικής λειτουργίας 6. Αποβλήματα (κέρδη) εκμεταλλεύσεως 7. Έσοδα προεργασιών 8. Πωληθέντα ήτοι και συναφή έσοδα 9. Αξιοκρατική ήτοι και συναφή έσοδα 10. Αποβλήματα (κέρδη) εκμεταλλεύσεως 11. ΕΚΤΑΚΤΑ ΑΠΟΤΕΛΕΣΜΑΤΑ α) κέρδη β) από προβλεπόμεν. προηγ. χρήσεων γ) Έκτακτα και ανάσφατα έσοδα δ) και έκτακτα αποτελέσματα (κέρδη)	200.764.052 147.397.451 53.366.601 34.000 14.299.275 47.435.958 47.435.958 20.324.216		201.888.557 132.017.770 68.870.787 30.400 11.691.654 49.943.324 49.943.324 31.649.517		ΚΕΡΔΗ ΠΡΟΣ ΔΙΑΘΕΣΗ Η διάθεση των κερδών γίνεται ως εξής: 1. Τακτικά αποθεματικά 2. Αποθεματικά καταστατικού 5. Έκτακτα αποθεματικά 8. Υπόλοιπο κερδών εις νέο	12.564.301 12.564.301 1.286.430 628.215 1.256.430 9.423.228 12.564.301	20.197.508 20.197.508 2.019.751 1.009.678 2.019.751 15.148.130 20.197.508
12. Σύνολο αποβλήσεων παγίων στοιχείων Μικρ. Οι από αυτές ενσωματωμένες στο λειτουργικό κόστος	3.760.951 3.760.951	3.925.586 3.925.586	3.760.951 3.925.586	3.925.586 3.925.586			
ΡΑ ΑΠΟΤΕΛΕΣΜΑΤΑ (ΚΕΡΔΗ) ΧΡΗΣΕΩΣ προ φόρων	20.194.694		20.194.694			20.194.694	31.641.067

Πάτρα 27.3.2001

ΠΡΟΪΤΑΜΕΝΟΣ Δ.Σ.	Ο Γ. ΓΡΑΜΜΑΤΕΑΣ	Ο ΠΡΟΪΤΑΜΕΝΟΣ ΛΟΓΙΣΤΗΡΙΟΥ
ΦΡΟΥΓΕΩΡΓΙΟΣ Α. 920186	ΣΤΕΦΑΝΙΔΗΣ ΘΕΟΔΩΡΟΣ Α.Δ.Τ. - Α. 848183	ΝΙΚΟΛΑΪΔΗΣ ΒΑΣΙΛΕΙΟΣ Α.Δ.Τ. Ζ.980705 Αδεια Λογιστή - Φοροτεχνικό Α' τάξης αριθμός αδείας : 226/11-3-1999

**ΣΥΝΕΤΑΙΡΙΣΜΟΣ ΕΠΙΧΕΙΡΗΣΕΩΝ - ΒΙΟΤΕΧΝΙΚΩΝ ΠΕΡΙΟΧΗΣ ΠΑΤΡΩΝ ΓΥΜ.Λ.Ε.
ΙΣΟΛΟΓΙΣΜΟΣ ΤΗΣ 31ης ΔΕΚΕΜΒΡΙΟΥ 2002 (1.1.2002-31.12.2002) ΣΕ ΕΥΡΩ**

ΚΩ	ΠΟΣΑ ΚΛΕΙΣΜ. ΧΡΗΣΕΩΣ 2002			ΠΟΣΑ ΠΡΟΗΓ. ΧΡΗΣΕΩΣ 2001			ΠΑΘΗΤΙΚΟ	ΠΟΣΑ ΚΛΕΙΣΜ. ΧΡΗΣΗΣ 2002	ΠΟΣΑ ΠΡΟΗΓ. ΧΡΗΣΗΣ 2001
	ΔΕΙΟ ΜΗΡΕΩΣ	ΔΙΟΚΑΤΑΣΤΑΣΕΙΣ	ΔΙΑΤΡΟΦ. ΔΕΙΟ	ΔΕΙΟ ΜΗΡΕΩΣ	ΔΙΟΚΑΤΑΣΤΑΣΕΙΣ	ΔΙΑΤΡΟΦ. ΔΕΙΟ			
ΞΗΡΗΝΤΙΚΟ							ΔΙΔΙΑ ΚΕΦΑΛΑΙΑ		
4ΤΕΣ ΑΚΙΝΗΤΟΠΟΙΗΣΕΩΣ							1 Κεφάλαιο	619.853,69	632.516,24
-οικιστικά	170.778,78	—	270.778,78	270.778,78	—	270.778,78	ΣΥΝΟΛΟ ΚΕΦΑΛΑΙΟΥ	619.853,69	632.516,24
α τεχνικό εργα	21.634,95	20.922,45	2.712,50	23.634,95	19.977,13	3.657,82			
μειο-τεχν εργα -οικιστς ηχη εξοπλισμ	22.745,98	21.555,25	1.190,73	22.745,98	21.312,83	1.432,05			
δικά μέσα	30.092,16	23.039,72	7.052,44	30.092,16	21.425,63	8.666,53			
ταίλας εξοπλισμ	41.802,54	43.673,38	4.129,16	44.787,65	39.561,37	4.826,28			
ποιήσεις υπο ανέλεση	170.986,14	—	370.989,14	—	—	—			
ΑΚΙΝΗΤΟΠΟΙΗΣΕΩΝ	766.022,55	109.190,80	658.831,75	392.039,52	102.877,08	289.362,48			
Σ και άλλες μακρο/μικροσ ΑΠΑΓΕΤΗΣΕΙΣ			22.384,44			22.384,44			
μακροπρόθεσμες απαιτήσεις			6.922,19			311.746,93			
ΥΠΟΡΟΥΝ ΕΝΕΡΓΗΤΙΚΟ							ΥΠΟΤΕΛΕΣΜΑΤΑ ΒΕΒΗΧΩΝ		
ΜΑΤΑ			622.449,54			614.437,07	Υπολοιπα κερδών χρήσιμ	59.324,34	63.512,59
ΜΕΤΑ			622.449,54			614.437,07	ΥΠΟΣΤΑΠΟΘΕΤΗΜΕΝΑ ΠΑΛΑΙΩΣΗ ΚΕΦΑΛΑΙΟΥ		
ΑΠΟΘΕΜΑΤΩΝ (Δ1)			499.720,37			509.216,47	1 Καθαρές εισοδημ	12.988,64	16.145,94
ΕΙΣΗ			—			—	ΣΥΝΟΛΟ ΙΣΩΝ ΚΕΦΑΛΑΙΩΝ (Α+ΑΥ+ΑΥ+ΑΥ1)	840.180,39	750.789,14
α εισπρακτέα			108.545,60			49.346,03	ΠΡΟΒΛΕΨΕΙΣ ΓΙΑ ΚΙΝΟΥΜΕΝΑ ΚΑΙ ΕΡΩΔΑ		
στο χρηματοπιστωτικό			08.346,99			216.892,59	1 Προβλεψή για αποζημίωση προσωπικού	4.375,71	4.375,71
σε τραπεζές για εγγυησ			—			59.186,55	2 Προβλεψή για σπασήλας απαιτήσε	—	14.016,57
σε καθυστερήσε			51.660,44			97.512,59	ΣΥΝΟΛΟ ΠΡΟΒΛΕΨΕΩΝ (Β)	4.375,71	18.462,28
σε εισπρακτέα			188.429,58			159.888,60			
στο χρηματοπιστωτικό			408.895,91			598.315,09	ΕΥΠΟΧΡΕΩΣΕΙΣ		
σε τραπεζές για εγγυησ			—			233.580,89	1.ΜΑΚΡΟΠΡΟΘΕΣΜΕΣ ΥΠΟΧΡΕΩΣΕΙΣ	470.000,00	—
σε καθυστερήσε			—			64.230,96	2.Σύνολο εισπρακτέων	—	—
σε δασμολογ			—			25.528,67	1.ΒΡΑΧΥΠΡΟΘΕΣΜΕΣ ΥΠΟΧΡΕΩΣΕΙΣ	—	—
ΑΠΑΙΤΗΣΕΩΝ (Δ11)			1.476.375,54			1.129.351,79	1.Προμηθευτές	474.888,34	310.411,28
ΠΡΑΘΑ			—			—	2α. Επιταγές πληρωτέες	671.753,92	584.314,41
Σ			4.389,84			4.366,84	3.Τραπεζές λογ βραχ υποχρήμεσων	830.822,27	360.522,49
ΧΡΕΩΤΡΑΦΩΝ (Δ11)			4.389,84			4.366,84	5.Υποχρήμεσ από φορομ-τελή	78.470,90	91.824,41
ΣΜΑ			—			—	6.Ασφαλιστικά ασφάλισμ	28.286,09	15.914,18
ν			8.147,44			15.912,44	11.Πωτέες διαφορ	1.296,25	4.369,75
οτις οφείλεται και προέσμι			408.878,57			57.131,60	ΣΥΝΟΛΟ ΥΠΟΧΡΕΩΣΕΩΝ (Γ+Η)	2.359.317,77	1.967.485,53
ΔΙΑΘΕΣΙΜΩΝ (ΔΥ)			416.927,01			73.044,08	Δ.ΜΕΤΑΒΑΤΙΚΟΙ ΛΟΓΑΡΙΑΣΜΟΙ ΠΑΘΗΤΙΚΟΥ		
ΕΥΚΛΩΦΟΡΟΥΝΤΟΣ ΞΗΡΗΝΤΙΚΟΥ (Δ1+Δ11+ΔΥ)			2.530.018,93			1.920.199,74	2.Είσοδα χρήσιμ δεδομένα	—	17,61
ΒΑΤΙΚΟΙ ΛΟΓΑΡΙΑΣΜΟΙ ΕΝΕΡΓΗΤΙΚΟΥ			—			—	ΓΕΝΙΚΟ ΣΥΝΟΛΟ ΠΑΘΗΤΙΚΟΥ (Α+Β+Γ+Δ)	3.203.873,81	2.136.754,56
απομνημ χρησιμ			4.628,89			4.807,92	ΛΟΓΑΡΙΑΣΜΟΙ ΙΣΩΣ ΠΑΘΗΤΙΚΟΥ		
ΜΕΤΑΒΑΤΙΚΩΝ ΛΟΓΑΡΙΑΣΜΩΝ ΕΝΕΡΓΗΤΙΚΟΥ			4.628,89			4.807,92	1.Διασχιμ αλλοτρίων περιουσιων σπασων	23.420,38	46.416,54
ΣΥΝΟΛΟ ΕΝΕΡΓΗΤΙΚΟΥ (Γ+Δ+Ε)			3.203.873,81			2.136.754,56	2.Πιστωτ λογ.εγγυησ & εμπρ ασφαλιων	—	6.636,22
ΥΠΟΧΡΕΩΣΕΙΣ ΧΡΕΩΤΙΚΟΥ			23.420,38			45.466,54			
α περιουσια σπασα			—			6.636,22			
λογ.εγγυησεων & εμπρ ασφαλιων			—			—			

ΚΑΤΑΣΤΗ ΛΟΓΑΡΙΑΣΜΟΥ ΑΠΟΤΕΛΕΣΜΑΤΩΝ ΧΡΗΣΕΩΣ 31ης ΔΕΚΕΜΒΡΙΟΥ 2002 (1.1.2002-31.12.2002) ΣΕ ΕΥΡΩ

ΠΕΡΙΓΡΑΦΗ	ΠΟΣΑ ΚΛΕΙΣΜ. ΧΡΗΣΕΩΣ 2002		ΠΟΣΑ ΠΡΟΗΓ. ΧΡΗΣΕΩΣ 2001		ΠΟΣΑ ΚΛΕΙΣΜ. ΧΡΗΣΕΩΣ 2002		ΠΟΣΑ ΠΡΟΗΓ. ΧΡΗΣΕΩΣ 2001	
	ΔΕΙΟ ΜΗΡΕΩΣ	ΔΙΟΚΑΤΑΣΤΑΣΕΙΣ	ΔΕΙΟ ΜΗΡΕΩΣ	ΔΙΟΚΑΤΑΣΤΑΣΕΙΣ	ΔΕΙΟ ΜΗΡΕΩΣ	ΔΙΟΚΑΤΑΣΤΑΣΕΙΣ	ΔΕΙΟ ΜΗΡΕΩΣ	ΔΙΟΚΑΤΑΣΤΑΣΕΙΣ
ΕΙΣΟΔΙΑ ΕΚΜΕΤΑΛΛΕΥΣΕΩΣ								
πρασιν (πωλησε)	3.556.433,89	—	3.330.011,57	—	Καθαρά αποτελεσματα (κερδη) χρησιμ	172.556,88	—	135.135,93
σας πωλησεων	2.735.244,97	—	2.612.297,93	—	ΜΕΙΩΝ: Διαφορ φορολογικου ελεγχου	36.011,05	—	—
πλεονεκτα (κερδη) εκμεταλλεωσ	773.188,83	—	717.713,64	—	Σύνολο	136.545,83	—	135.135,93
α εσοδα εκμεταλλεωσ	13.112,09	—	8.867,63	—	ΜΕΙΩΝ: Φορμ αποζημιωσ	61.465,71	—	50.345,88
	796.300,83	—	726.581,27	—	Σύνολο	75.089,12	—	84.790,13
1.Εξοδα διακημης λειτουργιας	498.946,22	—	474.119,22	—	ΚΕΡΔΗ ΠΡΟΣ ΔΙΑΘΕΣΗ	75.089,12	—	84.790,13
αποτελεσματα (κερδη) εκμεταλλεωσ	237.352,61	—	252.462,05	—				
2.Εσοδα χρσγραφων	175,66	—	46,96	—	Η Διαθεση των κερδων γινεται ως εξής:			
3.Πρωτοκτο τοκοι και συναφή εσοδα	961,15	1.136,87	144,80	191,76	1.Τοκτο αποθηματκο	7.599,91	8.479,01	
4.Χρωστικοι τοκοι & συναφή εσοδα	116.050,24	116.650,24	103.412,93	103.412,93	2.Αποθηματκα καταστατκο	3.754,96	4.239,52	
5.Τοκτοεσοδα (κερδη) εκμεταλλεωσ	—	—	—	—	5.Εκαστα αποθηματκα	7.599,91	8.479,01	
6.Εκαστα εσοδα εκμεταλλεωσ	—	—	—	—	8.Υπολοιπα κερδων εις ντο	56.324,34	63.592,59	
ΜΕΚΕΤΑΚΤΑ ΑΠΟΤΕΛΕΣΜΑΤΑ					Σύνολο	75.089,12	84.790,13	
7.Εκαστα κερδη	1,58	—	—	—				
8.Εσοδα από προβλεψήσ προηγ. χρησιμ	285,13	—	—	—				
9.Εκαστα και ανοργανα εσοδα	68,57	—	18,38	—				
10.Εκαστα εσοδα προηγ.μνημ χρησιμ	82,50	—	—	—				
11.Προβλεψήσ για εκαστους κινδυνωσ	—	136,64	140.865,7	14.104,95				
12.Καθαρά αποτελεσματα (κερδη)	—	172.556,88	—	135.135,93				
13.Σύνολο αποσβέσεων παγων σπασων	6.799,88	—	—	—				
14.Μεμν.Οι από σπασήσ ενσωματωμηνσ στο ισολογισμο	6.799,88	—	—	—				
15.ΑΠΟΤΕΛΕΣΜΑΤΑ (κερδη) ΧΡΗΣΕΩΣ προ φορμ	—	172.556,88	—	135.135,93				

ΠΑΤΡΑ 27.03.2003

ΠΡΟΣ ΤΟΥ ΔΙΣ	Ο ΓΓΡΑΜΜΑΤΕΑΣ	Ο ΟΙΚΟΝΟΜΙΚΟΣ ΔΙΕΥΘΥΝΤΗΣ	Ο ΠΡΟΪΣΤΑΜΕΝΟΣ ΛΟΓΙΣΤΗΡΙΟΥ
ΚΩΤ ΠΙΚΟΛΑΟΣ Λ.369462	ΛΑΜΠΡΟΥ ΓΕΩΡΓΙΟΣ Α.Δ.Τ. Α920166	ΣΠΗΛΙΩΤΟΠΟΥΛΟΣ ΧΡΥΣΑΝΘΟΣ Α.Δ.Τ. Σ358542	ΝΙΚΟΛΑΪΔΗΣ ΠΑΝ.ΒΑΣΙΛΕΪΟΣ Α.Τ.Σ.Η. ΑΡ.ΑΔΕΙΑΣ 226

Β. ΕΞΟΔΑ ΕΓΚΑΤΑΣΤΑΣΕΩΣ**1. ΕΞΟΔΑ ΪΔΡΥΣΕΩΣ & ΠΡΩΤΗΣ ΕΓΚ/ΣΕΩΣ**

13.669,84	227,83	13.442,01
13.669,84	227,83	13.442,01

Γ. ΠΑΓΙΟ ΕΝΕΡΓΗΤΙΚΟ**II. ΕΝΣΩΜΑΤΕΣ ΑΚΙΝΗΤΟΠΟΙΗΣΕΙΣ**

1. Πηπέδα-οικοπεδα	270.778,78	—	270.778,78	270.778,78	—	270.778,78
3. Κτίρια και τεχνικά έργα	23.634,95	21.858,00	1.776,95	23.634,95	20.922,45	2.712,50
4. Μηχανήματα-τεχν. εγκατ.-λοιπος μηχ. εξοπλισμος	54.352,70	24.710,71	29.641,99	22.745,98	21.555,25	1.190,73
5. Μεταφορικά μέσα	30.092,16	24.653,81	5.438,35	30.092,16	23.039,72	7.052,44
6. Επιπλα και λοιπος εξοπλισμος	83.432,83	55.922,47	27.510,36	47.802,54	43.673,38	4.129,16
7. Ακινήτοποιησεις υπό εκτέλεση	742.870,22	—	742.870,22	370.968,14	—	370.968,14
ΣΥΝΟΛΟ ΑΚΙΝΗΤΟΠΟΙΗΣΕΩΝ	1.205.161,64	127.144,99	1.078.016,65	766.022,55	109.190,80	656.831,75

III. ΣΥΜ/ΧΕΣ και ΑΛΛΕΣ ΜΑΚΡ/ΣΜΕΣ ΑΠΑΙΤΗΣΕΙΣ**7. Λοιπές μακροπροθεσμες απαιτησεις**

22.902,38	22.384,44
-----------	-----------

ΣΥΝΟΛΟ ΠΑΓΙΟΥ ΕΝΕΡΓΗΤΙΚΟΥ (ΓII+ΓIII)

1.100.919,03	679.216,19
--------------	------------

Δ. ΚΥΚΛΟΦΟΡΟΥΝ ΕΝΕΡΓΗΤΙΚΟ**I. ΑΠΟΘΕΜΑΤΑ****I. Εμπόρευματα**

902.902,02	622.449,54
------------	------------

ΣΥΝΟΛΟ ΑΠΟΘΕΜΑΤΩΝ (ΔI)

902.902,02	622.449,54
------------	------------

II. ΑΠΑΙΤΗΣΕΙΣ**1. Πελάτες**

550.974,07	499.720,37
------------	------------

2. Γραμματα εισπρακτεα

στο χαρτοφυλακιο

108.826,46	108.545,60
------------	------------

σε τραπεζες για εγγύηση

67.265,66	176.092,12	108.346,99	216.892,59
-----------	------------	------------	------------

3. Γραμματα σε καθυστερηση

51.528,96	51.660,44
-----------	-----------

3Α. Επιταγες εισπρακτεες

στο χαρτοφυλακιο

355.152,28	188.429,58
------------	------------

σε τραπεζες για εγγυηση

743.825,47	1.098.977,75	409.885,51	598.315,09
------------	--------------	------------	------------

3Β. Επιταγες σε καθυστερηση

52.491,96	64.230,96
-----------	-----------

11. Χρεωστες διαφοροι

38.700,60	45.556,09
-----------	-----------

12. Λογ. διαχειρησεως προκαταβολων & πιστωσ.

1.793,21	—
----------	---

ΣΥΝΟΛΟ ΑΠΑΙΤΗΣΕΩΝ (Δ II)

1.970.558,67	1.476.375,54
--------------	--------------

III. ΧΡΕΟΓΡΑΦΑ**1. Μετοχες**

4.366,84	4.366,84
----------	----------

ΣΥΝΟΛΟ ΧΡΕΟΓΡΑΦΩΝ (ΔIII)

4.366,84	4.366,84
----------	----------

IV. ΔΙΑΘΕΣΙΜΑ**1. Τάμειο**

9.805,16	8.147,44
----------	----------

3. Καταθεσεις οψεως και προθεσμιας

66.926,14	408.679,57
-----------	------------

ΣΥΝΟΛΟ ΔΙΑΘΕΣΙΜΩΝ (ΔIV)

76.731,30	416.827,01
-----------	------------

ΣΥΝΟΛΟ ΚΥΚΛΟΦΟΡΟΥΝΤΟΣ ΕΝΕΡΓΗΤΙΚΟΥ (ΔI+ΔII+ΔIII+ΔIV)

2.954.558,83	2.520.018,93
--------------	--------------

Ε. ΜΕΤΑΒΑΤΙΚΟΙ ΛΟΓΑΡΙΑΣΜΟΙ ΕΝΕΡΓΗΤΙΚΟΥ**1. Εξοδα επομενων χρησεων**

4.859,41	4.638,69
----------	----------

ΣΥΝΟΛΟ ΜΕΤΑΒΑΤΙΚΩΝ ΛΟΓΑΡΙΑΣΜΩΝ ΕΝΕΡΓΗΤΙΚΟΥ

4.859,41	4.638,69
----------	----------

ΓΕΝΙΚΟ ΣΥΝΟΛΟ ΕΝΕΡΓΗΤΙΚΟΥ (Β+Γ+Δ+Ε)

4.073.779,28	3.203.873,81
--------------	--------------

ΠΑΘΗΤΙΚΟ**ΠΟΣΑ ΚΛΕΙΟΜ.
ΧΡΗΣΗΣ 2003****ΠΟΣΑ ΠΡΟΗΓ.
ΧΡΗΣΗΣ 2002****Α.ΙΔΙΑ ΚΕΦΑΛΑΙΑ****Ι.ΚΕΦΑΛΑΙΟ**1.Καταβεβλημένο
ΣΥΝΟΛΟ ΚΕΦΑΛΑΙΟΥ667.520,00
667.520,00619.853,69
619.853,69**ΙV.ΑΠΟΘΕΜΑΤΙΚΑ ΚΕΦΑΛΑΙΑ**1.Τακτικό αποθεματικό
2.Αποθεματικά καταστατικού
4.Εκτακτα αποθεματικά
ΣΥΝΟΛΟ ΑΠΟΘΕΜΑΤΙΚΩΝ ΙV81.169,91
17.519,16
63.737,74
162.426,8181.169,91
17.519,16
58.344,59
157.033,66**V.ΑΠΟΤΕΛΕΣΜΑΤΑ ΕΙΣ ΝΕΟΝ**

Υπολοιπό ζημιών/κερδών χρήσεως εις νέο

-20.330,7356.324,34**VI.ΠΟΣΑ ΠΡΟΟΡΙΣΜΕΝΑ ΓΙΑ ΑΥΞΗΣΗ ΚΕΦΑΛΑΙΟΥ**1.Καταθεσεις εταιρων
ΣΥΝΟΛΟ ΙΔΙΩΝ ΚΕΦΑΛΑΙΩΝ(ΑΙ+ΑΙV+ΑV+ΑVI)17.790,34
827.406,4212.968,64
846.180,33**B.ΠΡΟΒΛΕΨΕΙΣ ΓΙΑ ΚΙΝΔΥΝΟΥΣ & ΕΞΟΔΑ**

1.Προβλεψεις για αποζημιωση προσωπικου

4.375,71

4.375,71

ΣΥΝΟΛΟ ΠΡΟΒΛΕΨΕΩΝ (B)

4.375,714.375,71**Γ.ΥΠΟΧΡΕΩΣΕΙΣ****I.ΜΑΚΡΟΠΡΟΘΕΣΜΕΣ ΥΠΟΧΡΕΩΣΕΙΣ**

2.Δανεια τραπεζων

470.000,00470.000,00**II.ΒΡΑΧΥΠΡΟΘΕΣΜΕΣ ΥΠΟΧΡΕΩΣΕΙΣ**1.Προμηθευτες
2α.Επιταγες πληρωτες
3.Τραπεζες λογ.βραχ.υποχρεωσεων
5.Υποχρεωσεις από φορους-τελη
6.Ασφαλιστικοι οργανισμοι
11.Πιστωτες διαφοροι
ΣΥΝΟΛΟ ΥΠΟΧΡΕΩΣΕΩΝ (Π+ΠII)549.023,87
1.245.374,59
948.187,66
-13.291,35
20.179,53
20.416,73
3.239.891,03474.688,34
671.753,92
630.822,27
76.470,90
28.286,09
1.296,25
2.353.317,77**Δ.ΜΕΤΑΒΑΤΙΚΟΙ ΛΟΓΑΡΙΑΣΜΟΙ ΠΑΘΗΤΙΚΟΥ**

2.Εξοδα χρήσεως δεδουλευμενα

2.106,12

ΓΕΝΙΚΟ ΣΥΝΟΛΟ ΠΑΘΗΤΙΚΟΥ (Α+Β+Γ+Δ)

4.073.779,283.203.873,81**ΛΟΓΑΡΙΑΣΜΟΙ ΤΑΞΕΩΣ ΠΙΣΤΩΤΙΚΟΙ**

1.Δικαιουχοι αλλοτριων περιουσιακων στοιχειων

223.264,00

23.420,38

I. ΑΠΟΤΕΛΕΣΜΑΤΑ ΕΚΜΕΤΑΛΕΥΣΕΩΣ

Κυκλος εργασιων (πωλησεις)

Μειον:Κόστος πωλησεων

Μικτα αποτελεσματα (κερδη) εκμεταλλευσεως

Πλεον:Αλλα εσοδα εκμεταλλευσεως

Συνολο

ΜΕΙΟΝ:1.Εξοδα διοικητικης λειτουργιας

Μερικα αποτελεσματα (κερδη) εκμεταλλευσεως

ΠΛΕΟΝ:2.Εσοδα χρεογραφων

192,00

4.Πιστωτικοι τοκοι και συναφη εσοδα

11.686,25 11.878,25

ΜΕΙΟΝ:3.Χρεωστικοι τοκοι & συναφη εξοδα

137.250,47 137.250,47

Ολικα αποτελεσματα (κερδη) εκμεταλλευσεως

II. ΠΛΕΟΝ:ΕΚΤΑΚΤΑ ΑΠΟΤΕΛΕΣΜΑΤΑ

2.Εκτακτα κερδη

265,57

4.Εσοδα από προβλεψεις προηγ.χρησεων

—

ΜΕΙΟΝ:1.Εκτακτα και ανοργανα εξοδα

234,50

3.Εκτακτα εξοδα προηγουμενων χρησεων

261,84 -230,77

Οργανικα και εκτακτα αποτελεσματα (κερδη)

ΜΕΙΟΝ:Συνολο αποσβεσεων παγιων στοιχειων

18.182,02

Μειον:Οι από αυτές ενσωματωμενες στο

18.182,02 ✓

λειτουργικο κοστος

ΚΑΘΑΡΑ ΑΠΟΤΕΛΕΣΜΑΤΑ (κερδη) ΧΡΗΣΕΩΣ προ φορων

Ο ΠΡΟΕΔΡΟΣ ΤΟΥ Δ/Σ

Ο Γ.ΓΡΑΜΜΑΤΕΑΣ

ΠΟΛΥΖΟΣ ΝΙΚΟΛΑΟΣ

ΛΑΜΠΡΟΥ ΓΕΩΡΓΙΟΣ

Α.Δ.Τ. 5 369482

Α.Δ.Τ. Α.920186

ΛΙΟΖΑ ΚΛΕΙΟΥΜΙ
ΧΡΗΣΕΩΣ 2003

3.493.595,93
2.730.511,09 ✓
763.084,84
11.130,93 ✓
774.215,77
635.178,03 ✓
139.037,74

✓
175,68
961,19 1136,87
-125.372,22 116.060,24 116.060,24
13.665,52

1,58
286,13
68,57
-230,77 82,50 136,64 136,64
13.434,75

6.799,88
6.799,88
13.434,75

ΧΡΗΣΕΩΣ 2002

3.558.433,80
2.785.244,97
773.188,83
13.112,00
786.300,83
498.948,22
287.352,61

-114.923,37
172.429,24

172.565,88

172.565,88

ΠΑΤΡΑ 27/3/2004

Ο ΟΙΚΟΝΟΜΙΚΟΣ ΔΙΕΥΘΥΝΤΗΣ

ΣΠΗΛΙΩΤΟΠΟΥΛΟΣ ΧΡΥΣΑΝΘΟΣ

Α.Δ.Τ. Σ.358542

Καθαρά αποτελέσματα (κερδη) χρησεως	13.434,75
ΜΕΙΟΝ: Διαφορες φορολογικου ελεγχου	27.742,95
Σύνολο	<u>-14.308,20</u>
ΜΕΙΟΝ: Φορος εισοδηματος	6.022,53
Σύνολο	<u>-20.330,73</u>
ΖΗΜΙΕΣ ΕΙΣ ΝΕΟ η ΚΕΡΔΗ ΠΡΟΣ ΔΙΑΘΕΣΗ	<u>-20.330,73</u>

Ο ΠΡΟΙΣΤΑΜΕΝΟΣ ΛΟΓΙΣΤΗΡΙΟΥ

ΝΙΚΟΛΑΪΔΗΣ ΠΑΝ. ΒΑΣΙΛΕΙΟΣ

ΑΔΑΠΕΙΔΕΣ 226

ΠΟΣΑ ΠΡΟΗΓ.
ΧΡΗΣ.2002

172.565,88

36.011,05

136.554,83

61.455,71

75.099,12

75.099,12

ΠΩΛΗΣΕΙΣ (ΣΕ ΕΥΡΩ)	2003	2002	2001	2000
ΕΥΛΕΙΑΣ :ΧΟΝΔΡΙΚΕΣ	2.115.799,33	2.121.496,10	2.009.437,97	1.936.864,67
ΕΥΛΕΙΑΣ :ΛΙΑΝΙΚΕΣ	168.692,95	210.857,95	217.079,75	215.660,46
ΣΥΝΟΛΟ	2.284.492,28	2.332.354,05	2.226.517,72	2.152.525,13
ΒΕΡΝΙΚΙΩΝ :ΧΟΝΔΡΙΚΕΣ	139.032,32	113.945,43	114.528,41	118.562,14
ΒΕΡΝΙΚΙΩΝ :ΛΙΑΝΙΚΕΣ	27.895,54	31.054,41	27.219,19	27.786,12
ΣΥΝΟΛΟ	166.927,86	144.999,84	141.747,60	146.348,26
ΚΙΓΚΑΛΕΡΙΑΣ :ΧΟΝΔΡΙΚΕΣ	769.659,83	764.530,70	648.683,81	459.460,69
ΚΙΓΚΑΛΕΡΙΑΣ :ΛΙΑΝΙΚΕΣ	223.055,95	240.333,87	208.914,58	192.576,29
ΣΥΝΟΛΟ	992.715,78	1.004.864,57	857.598,39	652.036,98
ΤΑΠΕΤΣΑΡΙΑΣ :ΧΟΝΔΡΙΚΕΣ	39.475,22	59.956,24	80.737,57	59.827,03
ΤΑΠΕΤΣΑΡΙΑΣ :ΛΙΑΝΙΚΕΣ	9.595,57	16.073,84	22.938,00	17.066,40
ΣΥΝΟΛΟ	49.070,79	76.030,08	103.675,57	76.893,43
ΠΩΛΗΣΕΙΣ ΥΠΗΡΕΣΙΩΝ	389,22	185,26	472,29	166,22
ΓΕΝΙΚΟ ΣΥΝΟΛΟ	3.493.595,93	3.558.433,80	3.330.011,57	3.027.970,02

ΛΟΓΙΣΜΟΣ 2003

	31.12.2003	31.12.2003
		2003
Α ΕΣΤΡΑΞΕΙΣ - ΕΣΟΔΑ		
ΜΙΚΤΑ ΚΕΡΔΗ ΠΩΛΗΣΕΩΝ	765.699,42	800.000,00
ΣΥΝΟΛΟ ΕΣΟΔΩΝ	765.699,42	800.000,00
Β ΔΑΠΑΝΕΣ - ΕΞΟΔΑ ΛΕΙΤΟΥΡΓΙΑΣ		
60 ΛΑΜΒΙΒΕΣ ΠΡΟΣΩΠΙΚΟΥ-ΕΠΙΧΕΙΡΗΣΙΑΚΕΣ ΕΞΟΦΛΕΣ	395.903,77	350.000,00
61 ΛΑΜΒΙΒΕΣ ΤΡΗΤΩΝ	14.184,87	16.000,00
62 ΠΑΡΟΧΕΣ ΤΡΗΤΩΝ	113.253,29	60.000,00
63 ΦΟΡΟΙ ΚΑΙ ΤΕΛΗ	5.638,27	8.000,00
64 ΔΙΑΦΟΡΑ ΕΣΟΔΑ	79.730,23	87.650,00
ΣΥΝΟΛΑ	608.710,43	521.650,00
Γ ΧΡΗΜΑΤΟΟΙΚΟΝΟΜΙΚΗ ΠΕΡΙΒΑΡΥΣΗ		
65 ΤΟΚΟΙ ΧΡΕΣΤΙΚΟΙ-ΤΟΚΟΙ ΠΙΣΤΩΤΙΚΟΙ	125.372,22	150.000,00
ΣΥΝΟΛΟ ΕΣΟΔΩΝ (Β+Γ):	734.082,65	671.650,00
Δ ΚΑΘΑΡΑ ΚΕΡΔΗ (ΠΡΟΦΟΡΩΝ ΑΠΟΣΒΕΣΕΩΝ)		
ΚΑΘΑΡΑ ΚΕΡΔΗ (ΠΡΟΦΟΡΩΝ ΑΠΟΣΒΕΣΕΩΝ)	31.316,77	128.350,00

ΑΛΥΣΗ ΔΑΙ ΙΑΝΙΩΝ

		ΠΡΑΓΜΑΤΟΠΟΙΗΘΕΝΤΑ ΠΡΟΥΠΟΛΟΓΙΣΜΟΣ	
60. ΑΜΟΙΒΕΣ ΠΡΟΣΩΠΙΚΟΥ		31.12.2003	2003
ΑΜΟΙΒΕΣ ΠΡΟΣΩΠΙΚΟΥ		312.322,27	265.500,00
ΕΡΓΟΔΟΤΙΚΕΣ ΕΙΣΦΟΡΕΣ (ΙΚΑ-ΕΠΙΚΟΥΡΙΚΟ)		88.555,38	80.800,00
ΑΣΦΑΛΙΣΤΡΑ Δ/Σ & Ε/Σ-ΕΞΟΔΑ ΕΠΙΜΟΡ. ΠΡΟΣΩΠΙΚΟΥ		3.808,04	3.700,00
ΜΕΙΟΝ ΕΠΙΧΟΡΗΓΗΣΗ ΟΑΕΔ		-8.781,92	—
ΣΥΝΟΛΑ		395.903,77	350.000,00
61. ΑΜΟΙΒΕΣ ΤΡΙΤΩΝ			
ΑΜΟΙΒΕΣ ΔΙΚΗΓΟΡΩΝ-ΔΙΚΑΣΤΙΚΑ ΕΞΟΔΑ		1.932,53	1.500,00
ΑΜΟΙΒΕΣ ΤΕΧΝΙΚΟΥ ΑΣΦΑΛΕΙΑΣ		1.080,00	—
ΑΜΟΙΒΕΣ ΔΙΑΦΟΡΩΝ ΤΡΙΤΩΝ (ΚΑΘΑΡΙΣΤΡΙΑ ΚΛΠ)		1.382,40	2.500,00
ΑΜΟΙΒΗ (ΑΠΟΖ. ΚΑΙ ΦΟΡΟΛΟΓΙΚΗ ΕΠΙΒ.) ΠΡΟΕΔΡΟΥ Δ/Σ		2.709,00	2.790,00
ΑΜΟΙΒΗ (ΑΠΟΖ. ΚΑΙ ΦΟΡΟΛΟΓΙΚΗ ΕΠΙΒ.) ΜΕΛΩΝ Δ/Σ		4.824,94	6.500,00
ΑΜΟΙΒΗ ΓΙΑ ΜΗΧΑΝΟΓΡΑΦΙΚΗ ΥΠΟΣΤΗΡΙΞΗ		2.256,00	2.710,00
ΣΥΝΟΛΑ		14.184,87	16.000,00
62. ΠΑΡΟΧΕΣ ΤΡΙΤΩΝ			
ΔΕΗ-ΔΕΥΑΠ		6.227,48	6.000,00
ΤΗΛΕΦΩΝΙΚΑ-ΤΑΧΥΔΡΟΜΙΚΑ		12.620,31	9.900,00
ΕΝΟΙΚΙΑ ΚΤΙΡΙΩΝ		27.447,36	9.000,00
ΕΝΟΙΚΙΑ LEASING-ΕΝΟΙΚΙΑ ΟΙΚΟΣΤΥΛ		34.027,21	7.400,00
ΑΣΦΑΛΙΣΤΡΑ (ΠΥΡΟΣ-Η/Υ-ΑΣΤΙΚΗΣ ΕΥΘΥΝΗΣ-ΚΛΟΠΗΣ-Ι.Χ)		14.672,61	15.000,00
ΕΠΙΣΚΕΥΕΣ-ΣΥΝΤΗΡΗΣΕΙΣ (Ι.Χ.-ΜΗΧΑΝ.ΕΞΟΠΛΙΣΜΟΥ- ΚΛΠ)		18.258,32	12.700,00
ΣΥΝΟΛΑ		113.253,29	60.000,00

63. ΦΟΡΟΙ ΚΑΙ ΤΕΛΗ	ΠΡΑΓΜΑΤΟΠΟΙΗΘΕΝΤΑ	ΠΡΟΥΠΟΛΟΓΙΣΜΟΣ
	31.12.2003	2003
ΔΗΜΟΤΙΚΟΙ ΦΟΡΟΙ ΚΑΙ ΤΕΛΗ	1.278,17	1800,00
ΔΙΑΦΟΡΟΙ ΦΟΡΟΙ-ΤΕΛΗ (ΧΑΡΤΟΣΗΜΟ ΚΕΡΔΩΝ ΦΙΝΑΓΓ)	4.287,10	6.000,00
ΦΟΡΟΙ-ΤΕΛΗ ΚΥΚΛΟΦΟΡΙΑΣ Ι.Χ.	73,00	200,00
ΣΥΝΟΛΑ	5638,27	8000,00
64. ΔΙΑΦΟΡΑ ΕΞΟΔΑ		
ΕΞΟΔΑ ΦΟΡΤΩΤΙΚΕΣ (ΑΓΟΡΩΝ)	29080,57	36.000,00
ΕΞΟΔΑ ΦΟΡΤΩΤΙΚΕΣ (ΠΩΛΗΣΕΩΝ)	15.734,75	11.500,00
ΕΞΟΔΑ ΚΙΝΗΣΗΣ (ΔΙΟΔΙΑ-ΒΕΝΖΙΝΕΣ)	9.016,12	8.350,00
ΕΞΟΔΑ ΤΑΞΙΔΙΩΝ	1.830,83	5.000,00
ΕΞΟΔΑ ΠΡΟΒΟΛΗΣ-ΔΙΑΦΗΜΙΣΗΣ-ΦΙΛΟΞΕΝΙΑΣ-ΔΗΜ.ΣΧΕΣΕΙΣ	3.973,32	8.500,00
ΣΥΝΔΡΟΜΕΣ (ΕΠΙΜΕΛΗΤΗΡΙΟ-ΠΕΡΙΟΔΙΚΑ-FORTHNET)	1.157,72	1.400,00
ΔΩΡΕΕΣ-ΕΠΙΧΟΡΗΓΗΣΕΙΣ	300,00	1.400,00
ΕΝΤΥΠΑ-ΓΡΑΦΙΚΗ ΥΛΗ	4.728,73	5.000,00
ΥΛΙΚΑ ΑΜΕΣΗΣ ΑΝΑΛΩΣΗΣ	5.576,54	2.500,00
ΕΞΟΔΑ ΔΗΜΟΣΙΕΥΣΕΩΝ	592,80	500,00
ΔΙΑΦΟΡΑ ΕΞΟΔΑ	7.738,85	7.500,00
ΣΥΝΟΛΑ	79730,23	87.650,00
65. ΤΟΚΟΙ-ΧΡΗΜΑΤΟΟΙΚΟΝΟΜΙΚΕΣ ΕΠΙΒΑΡΥΝΣΕΙΣ		
ΤΟΚΟΙ ΤΡΑΠΕΖΩΝ-ΕΞΟΔΑ ΜΕΙΟΝ ΠΙΣΤΩΤΙΚΟΙ ΤΟΚΟΙ	125.372,22	150.000,00
ΓΕΝΙΚΟ ΣΥΝΟΛΟ ΕΞΟΔΩΝ	734.082,65	671.650,00

ΚΕΦΑΛΑΙΟ 6^ο

ΜΗΧΑΝΟΡΓΑΝΩΣΗ

Ο συνεταιρισμός στην προσπάθειά του για καλύτερη οργάνωση της όλης λειτουργίας του έχει φροντίσει να εγκαταστήσει ένα προηγμένο σύστημα μηχανοργάνωσης. Διαθέτει δώδεκα τερματικά εκ των οποίων το ένα είναι η κεντρική μονάδα και συνδέονται μεταξύ τους με δίκτυο. Το πρόγραμμα της μηχανοργάνωσης που έχει τοποθετεί ανήκει στην εταιρεία micro cuest.

Τα μενού που διαθέτει το πρόγραμμα της μηχανοργάνωσης περιέχει τα παρακάτω: 1)Λογιστική 2)Πελάτες- Προμηθευτές 3)Αποθήκες 4)Τιμολόγηση πωλήσεων 5)Αγορές 6)Παραγγελίες 7)Επιταγές 8)Στατιστική 9)Μισθοδοσία 10)Πάγια 11)Γραμμάτια 12)Εισπράξεις 13)Cash flow.

1) Λογιστική: Είναι το μενού στο οποίο εκτελούνται όλες οι λογιστικές εγγραφές οι οποίες αφορούν την επιχείρηση.

2) Πελάτες-Προμηθευτές: Έχουμε τη δυνατότητα να επιτηρούμε την κάθε κίνηση πελάτη-προμηθευτή με αναλυτική καρτέλα είτε μεμονωμένα σε καθένα χωριστά είτε ανά μήνα είτε ανά ημερομηνία.

3) Αποθήκες : Είναι καταχωρημένα όλα τα είδη που εμπορεύεται ο συνεταιρισμός: αξίζει να επισημανθεί ότι μπορούμε να ελέγξουμε στον υπολογιστή, πόσα είδη έχουν πωληθεί και το υπόλοιπο που βρίσκεται και στην αποθήκη του σιδηροπωλείου, και στην αποθήκη ξυλείας σε οποιαδήποτε χρονική στιγμή επιθυμούμε.

4) Τιμολόγηση πωλήσεων : Στο μενού αυτό κόβονται όλα τα παραστατικά που χρησιμοποιεί ο συνεταιρισμός για την κίνηση των προϊόντων.

5) Αγορές : Μπορούμε να κάνουμε έλεγχο των ειδών που έχουν αγοραστεί ανά χρονικά διαστήματα και από κάθε προμηθευτή.

6) Παραγγελίες : Έχουμε τη δυνατότητα να δούμε σε οποιαδήποτε χρονική στιγμή το υπόλοιπο των προϊόντων που υπάρχουν σε κάθε είδος καθώς και την τάση των πωλήσεων σε συγκεκριμένο χρονικό διάστημα.

7) Επιταγές : Είναι το ειδικό μενού για καταχώρηση όλων των επιταγών.

8) Στατιστική : Μπορούμε να πάρουμε στατιστικά στοιχεία εβδομαδιαίας απόδοσης.

9) Μισθοδοσία : Καταχωρούνται οι μισθοί του προσωπικού και αυτόματα δίνονται από το πρόγραμμα οι κρατήσεις για το ΙΚΑ και το φόρο μισθωτών υπηρεσιών.

10) Πάγια : Μπορούμε να ελέγχουμε όλα τα πάγια έξοδα της επιχείρησης.

11) Γραμμάτια : Στο πρόγραμμα αυτό καταχωρούνται όλα τα γραμμάτια προς είσπραξη ή προς πληρωμή.

12) Cash flow : Δείχνει όλες τις ταμιακές ροές της επιχείρησης.

ΣΥΜΠΕΡΑΣΜΑ

Ανακεφαλαιώνοντας καταλήγουμε στο συμπέρασμα ότι από τη μελέτη του συνεταιρισμού Επιπλοξυλουργών Πάτρας προέκυψαν ενδιαφέροντα στοιχεία. Η επιλογή του θέματός μας, μας βοήθησε να αποκτήσουμε περισσότερες γνώσεις για το συγκεκριμένο συνεταιρισμό. Η προσωπική μας επαφή τόσο με το άριστα καταρτισμένο ανθρώπινο δυναμικό όσο και με τους χώρους στους οποίους κινηθήκαμε για να συλλέξουμε στοιχεία, μας βοήθησαν να κατανοήσουμε την λειτουργία και την οργάνωση του συνεταιρισμού. Το κυριότερο όμως από αυτά είναι το γεγονός ότι η Επιχείρηση από το 1999-2004 έχει μια αύξουσα πορεία η οποία βάσει των δεδομένων των συνόλων των εισπράξεων ο συνεταιρισμός Επιπλοξυλουργών Πάτρας κατατάσσεται σε μια από τις πρώτες Εμπορικές Επιχειρήσεις στην Νοτιοδυτική Ελλάδα.

Ακόμη, η άποψη που γίνεται προσπάθεια να επιβληθεί και που θέλει τους συνεταιρισμούς ως θεσμό αποτυχημένο διαψεύδεται και φαίνεται σαν να εξυπηρετεί άλλες σκοπιμότητες.

Βέβαια, υπάρχουν συνεταιριστικές επιχειρήσεις που φθίνουν, αλλά και πολλές άλλες που ανέρχονται. Όπως ακριβώς συμβαίνει και με τις συμβατικές επιχειρήσεις.

Συγκεκριμένα με την άριστη μηχανοργάνωση που διαθέτει ο συνεταιρισμός μας δίνεται η δυνατότητα μέσα από τα μενού του προγράμματος να μπορούμε να δούμε την ακριβή ταξινόμηση κάθε προϊόντος στους χώρους των δύο αποθηκών και επίσης παρέχεται η δυνατότητα για οποιαδήποτε έλεγχο απαιτείται ανά πάσα στιγμή.

Τέλος, όπως δείχνει το παράδειγμα του Συνεταιρισμού που μελετήσαμε, οι συνεταιρισμοί μπορούν να έχουν μια αξιόλογη πορεία, να γίνουν κερδοφόρες επιχειρήσεις και να αποδώσουν μεγάλα οφέλη στους συνέταιρους αλλά και να συμβάλλουν στην ανάπτυξη τοπικών και εθνικών οικονομιών.

ΠΗΓΕΣ

1. ΘΕΟΔΩΡΑΤΟΣ Ε., ΕΡΓΑΣΙΑΚΕΣ ΣΧΕΣΕΙΣ, εκδ. ΣΤΑΜΟΥΛΗΣ ΑΘ., 1999
2. ΚΟΝΤΑΚΟΣ ΑΡ., ΓΕΝΙΚΗ ΛΟΓΙΣΤΙΚΗ, εκδ. ΕΛΛΗΝ, 2001
3. ΚΟΣΜΟΠΟΥΛΟΣ Δ., ΟΙ ΚΑΤΑΝΑΛΩΤΙΚΟΙ ΣΥΝΕΤΑΙΡΙΣΜΟΙ ΣΤΗΝ ΕΛΛΑΔΑ, εκδ. KONSUM, 1990
4. ΤΣΟΥΡΑΜΑΝΗΣ ΧΡ., ΣΥΝΕΤΑΙΡΙΣΤΙΚΗ ΝΟΜΟΘΕΣΙΑ, ΜΕΣΟΛΟΓΓΙ 2000
5. ΠΛΗΡΟΦΟΡΙΕΣ ΑΠΟ ΤΟΝ ΔΙΕΥΘΥΝΤΗ ΤΟΥ Σ.Ε.Β.Ι.Π.
κ. ΧΡΥΣΑΝΘΟ ΣΠΗΛΙΩΤΟΠΟΥΛΟ

Αριθμός 3 /2000

Ειρηνοδίκης Πατρών

Αφού έλαβε υπόψη . 1) Την από 23-3-2000 αίτηση του Δστι-
κού Συν/μού με την επωνυμία" ΣΥΝ/ΜΟΣ ΕΠΙΠΛΟΕΥΛΟΥΡΓΩΝ ΒΙΟΤΕΧΝΩΝ
ΠΑΤΡΑΣ ΠΡΟΚΗΘΕΥΤΙΚΟΣ Βιοτεχνικός -ΚΑΤΑΝΑΛΩΤΙΚΟΣ ΣΥΝ ΠΕ".

2) Την από 8-12-99 απόφαση της Γ.Σ περί τροποποιήσεως των άρθρων

5, ,8 ,10,14,15,18,19,20,22,23,25,28,30, 36,37,η οποία
λήφθηκε νόμιμα (αρθ.5παρ.4 Ι667/86()

3) Τις διατάξεις του Ν.Ι667/86

4) Το κείμενο του τροποποιημένου καταστατικού

Διεπίστωσε ότι το τροποποιημένο καταστατικό περιέχει όλα
τα απαραίτητα στοιχεία που ορίζονται στην παρ.4 του Ν. Ι667/86
και δεν περιέχει διατάξεις αντίθετες σε κανόνες αναγκαστικού δικαί-
ου ή στα χρηστά ήθη.

ΓΙΑ ΤΟΥΣ ΛΟΓΟΥΣ ΑΥΤΟΥΣ

Εγκρίνει την τροποποίηση των ως άνω άρθρων του καταστατικού του
παραπάνω Συν/μού.

ΔΙΑΤΑΖΕΙ την καταχώρησιν της τροποποιήσεως των άρθρων στο μητρώο
της αρχικής εγγραφής.

ΠΑΤΡΑ 14 Απριλίου 2000

ΕΙΡΗΝΟΔΙΚΗΣ

ΚΑΤΑΣΤΑΤΙΚΟ

ΤΟΥ ΣΥΝΕΤΑΙΡΙΣΜΟΥ ΕΠΙΠΛΟΞΥΛΟΥΡΓΩΝ ΒΙΟΤΕΧΝΩΝ ΠΑΤΡΑΣ ΠΡΟΜΗΘΕΥΤΙΚΟΥ ΚΑΙ ΚΑΤΑΝΑΛΩΤΙΚΟΥ Σ.Υ.Ν.Π.Ε.

Άρθρο 1ο

ΙΔΡΥΣΗ-ΕΠΩΝΥΜΙΑ

Ο συνεταιρισμός που δημιουργήθηκε με το καταστατικό αυτό συναλλάσσεται και εκπροσωπείται έγκυρα με το διακριτικό τίτλο που φέρει τα κεφαλαία ψηφία Σ.Ε.ΒΙ.Π. ΣΥΝ.Π.Ε. Ο συνεταιρισμός χρησιμοποιεί δική του σφραγίδα, στρογγυλή, που φέρει κυκλικά γραμμένο τον τίτλο «ΣΥΝΕΤΑΙΡΙΣΜΟΣ ΕΠΙΠΛΟΞΥΛΟΥΡΓΩΝ ΒΙΟΤΕΧΝΩΝ ΠΑΤΡΑΣ ΠΡΟΜΗΘΕΥΤΙΚΟΣ-ΚΑΤΑΝΑΛΩΤΙΚΟΣ ΣΥΝ.Π.Ε.» και στο μέσον αυτής φέρει τον διακριτικό τίτλο Σ.Ε.ΒΙ.Π. και το έτος ίδρυσης 1977.

Άρθρο 2ο

ΕΔΡΑ

Ο συνεταιρισμός έχει την έδρα του στην Πάτρα, οι δε σχέσεις μεταξύ του συνεταιρισμού και των συνεταίρων διέπονται από το καταστατικό αυτό. Για χρέη του συνεταιρισμού δεν απαγγέλλεται προσωπική κράτηση κατά των συνεταίρων. Αντίθετα, απαγγέλλεται προσωπική κράτησις κατά των συνεταίρων για χρέη τους προς τον συνεταιρισμό.

Άρθρο 3ο

ΣΚΟΠΟΣ

Ο συνεταιρισμός έχει σαν κύριο σκοπό την προαγωγή της ιδιωτικής οικονομίας και των συμφερόντων των συνεταίρων και γενικά την επιδίωξη εξυπηρέτησης οικονομικών, ηθικών και πνευματικών αναγκών αυτών. Για την πραγματοποίηση των σκοπών αυτών ο συνεταιρισμός:

- α) Προμηθεύεται χονδρικός ή λιανικός, είτε από το εσωτερικό είτε από το εξωτερικό, τα είδη, υλικά και μηχανήματα τα οποία είναι αναγκαία στις επιπλοποιητικές εργασίες των συνεταίρων, τα οποία και διαθέτει στους συνεταίρους τοις μετρητοίς ή και με πίστωση, με το ανάλογο εμπορικό κέρδος. Μπορεί επίσης να διαθέτει εμπορεύματα και προς

τρίτους, αλλά μόνο τοις μετρητοίς και εκτελεί επιπλοποιητικές και ξυλουργικές εργασίες και εμπορία επίπλων.

- β) Αγοράζει ή μισθώνει αποθήκες και μεταφορικά μέσα χρήσιμα για την αποθήκευση, μεταφορά και εμπορία των ειδών.
- γ) Συνάπτει δάνεια κάθε είδους με πιστωτικά ιδρύματα του Κράτους ή άλλων νομικών ή φυσικών προσώπων ή οργανισμών.
- δ) Αποφασίζει γενικά περί οικονομικών μέτρων που αποσκοπούν στην καλύτερευση της οικονομικής κατάστασης του συνεταιρισμού και των μελών του. Για το σκοπό αυτό μπορεί, με απόφαση της Γ.Σ. που λαμβάνεται κατά τις διατάξεις του παρόντος, να συσταθεί ειδικός λογαριασμός, με τον τίτλο «Κονδύλιο Πρόνοιας», που θα διέπεται από ειδικό κανονισμό που θα εγκρίνεται από τη Γ.Σ.
- ε) Διαδίδει γνώσεις με διαλέξεις και έντυπα για να ανυψωθούν οι τεχνικές γνώσεις των συνεταίρων και αποφασίζει για μέτρα που αποσκοπούν στην ηθική και πνευματική εξύψωση αυτών.
- στ) Μπορεί να συνεργάζεται με άλλες συνεταιριστικές οργανώσεις που επιδιώκουν την εξυπηρέτηση ανάλογων σκοπών ή και προσχωρεί σε ενώσεις αυτών.
- ζ) Να δέχεται παραγγελίες από κάθε είδος που είναι σχετικό για λογαριασμό τους, καθώς επίσης να διαθέτει τα προμηθευόμενα είδη τοις μετρητοίς ή και με πίστωση στα μέλη του και σε τρίτους, με ανάλογο εμπορικό κέρδος, που θα καθορίζεται κάθε φορά με απόφαση του Δ.Σ. του συνεταιρισμού.

Επίσης μπορεί να ιδρύει εργοστάσια επεξεργασίας ξύλου, κατασκευής επίπλων και γενικώς ξυλουργικών εργασιών. Όμοια, μπορεί να ιδρύει πρατήρια, εκθέσεις, υποκαταστήματα, για να επιτευχθεί ο σκοπός του συνεταιρισμού και σε άλλες πόλεις της Ελλάδας. Ο συνεταιρισμός έχει και εμπορική ιδιότητα και εφαρμόζει τους όρους του εμπορίου. Στις συνεδριάσεις και εργασίες του συνεταιρισμού δεν επιτρέπονται συζητήσεις και μέτρα πολιτικής φύσης.



Άρθρο 4ο

ΔΙΑΡΚΕΙΑ

Η χρονική διάρκεια του συνεταιρισμού είναι απεριόριστη

Άρθρο 5ο

ΠΡΟΣΟΝΤΑ ΕΓΓΡΑΦΗΣ

Μέλη του συνεταιρισμού μπορούν να γίνουν ενήλικοι, εφόσον δεν τελούν υπό απαγόρευση ή δικαστική αντίληψη και διατηρούν, είτε στο Νομό Αχαΐας είτε στους πέριξ αυτού Νομούς, ατομικά ή συνεταιρικά καταστήματα, ξυλουργικά ή επιπλοποιίας ή ασκούν όμοια με αυτά επαγγέλματα. Επίσης, μέλη μπορούν να γίνουν Νομικά πρόσωπα τα οποία είναι φορείς στην περιοχή (Σωματεία του κλάδου επιπλοξυλουργών, Ομοσπονδίες Βιοτεχνών Ν. Αχαΐας, Δήμοι Ν. Αχαΐας) αφού καταθέσουν:

- α) Μια συνεταιριστική μερίδα ονομαστικής αξίας 100.000 δραχ. και
- β) Εισφορά (δικαίωμα εγγραφής) ανάλογη προς την καθαρή περιουσία του Συνεταιρισμού, όπως αυτή προκύπτει από τον ισολογισμό της τελευταίας χρήσεως (η εισφορά αυτή θα πηγαίνει στα έκτακτα αποθεματικά), απαραίτητα και υποχρεωτικά για την πραγματοποίηση της εγγραφής τους υπό την επιφύλαξη της διατάξεως της παραγρ. 1 του άρθρ. 34 του παρόντος καταστατικού και εφόσον ούτοι δεν είναι μέλη άλλου Συνεταιρισμού με τον αυτό σκοπό και την ίδια έδρα με τον παρόντα Συνεταιρισμό. Επιπλέον δε οι προερχόμενοι από άλλους νομούς εκτός Νομού Αχαΐας δεν δύνανται εν ουδεμία περιπτώσει να εγγραφούν εις τον παρόντα Συνεταιρισμό εάν έχει συσταθεί ομοίου σκοπού Συνεταιρισμός με έδρα τον Νομό τους.

Ο συνεταιρισμός τηρεί μητρώο συνεταίρων, όπου καταχωρίζεται πρώτα το όνομα και επώνυμο, το επάγγελμα και η κατοικία των συνεταίρων και δεύτερο η χρονολογία της παραδοχής και της εξόδου τους.

Προκειμένου για προσωπικές εταιρείες μπορούν να γίνουν μέλη του Συνεταιρισμού είτε μόνο το νομικό πρόσωπο της εταιρείας, οπότε η εκπροσώπησή της στο Συνεταιρισμό θα γίνεται με ένα μέλος εντεταλμένο

γι' αυτό το σκοπό, είτε από τα φυσικά πρόσωπα-μέλη των εταιρειών και επιλογή τους, οπότε θα έχουν ξεχωριστή μερίδα και ξεχωριστή ψήφο στις Γ.Σ. ένα ομολογιακό λογαριασμό επί ονόματι της εταιρείας, εκτός βεβαίως της περιπτώσεως όπου το φυσικό πρόσωπο-μέλος της εταιρείας έχει και δικό του φορολογικό μητρώο και κατά συνέπεια δικό του λογαριασμό στο Συνεταιρισμό. Το αυτό ισχύει και για τις κοινοπραξίες.

Επίσης, μέλη του συνεταιρισμού μπορούν να γίνουν Ανώνυμες Εταιρείες Περιορισμένης Ευθύνης (Α.Ε., - Ε.Π.Ε.), εφόσον είναι του αυτού κλάδου και η εκπροσώπησή τους στο συνεταιρισμό θα γίνεται με ένα μέλος εντεταλμένο γι' αυτό το σκοπό.

Άρθρο 6ο

ΔΙΑΔΙΚΑΣΙΑ ΕΓΓΡΑΦΗΣ

Για να γίνει κάποιος μέλος του συνεταιρισμού απαιτείται να υποβάλλει γραπτή αίτηση προς το Δ.Σ. που αποφασίζει για την αποδοχή της στην πρώτη του συνεδρίαση. Μαζί με την αίτηση πρέπει να υποβάλλει και δήλωση, από την οποία να φαίνεται:

- α) ότι δεν αποτελεί μέλος άλλου συνεταιρισμού που επιδιώκει τον ίδιο σκοπό ή, εάν διατέλεσε, ότι απεχώρησε απ' αυτόν, αφού εκπλήρωσε όλες τους τις υποχρεώσεις.
- β) ότι αποδέχεται ανεπιφύλακτα όλες τις διατάξεις του παρόντος καταστατικού, καθώς και τις αποφάσεις της Γ.Σ.

Η αίτηση αυτή, μαζί με τη δήλωση, όταν γίνει δεκτή, επέχει θέση συμβάσεως μεταξύ του συνεταιρισμού και του συνεταιίρου και φυλάσσεται στο αρχείο του συνεταιρισμού.

Η εγγραφή των νέων μελών εγκρίνεται από την επόμενη Γενική Συνέλευση. Η ιδιότητα του μέλους αποκτάται από την απόφαση αποδοχής της αίτησης από το Δ.Σ., σύμφωνα με την προηγούμενη παράγραφο. Η συμμετοχή των νέων μελών στις διαδικασίες λήψης αποφάσεων και η δυνατότητα ανάδειξής τους σε όργανο επιτρέπεται μετά την έγκριση εγγραφής από τη Γ.Σ. Η ίδια Γ.Σ. αποφασίζει για τις αιτήσεις εγγραφής



των μελών που δεν έγιναν δεκτές από το Δ.Σ. Σε περίπτωση που το Δ.Σ. δεν περιλάβει το θέμα αυτό στην ημερήσια διάταξη, μπορεί ο αιτών να υποβάλει την αίτηση του αυτοπροσώπως ή δια συνεταιρίου στη Γ.Σ., η οποία οφείλει να τη συζητήσει πριν από κάθε άλλο θέμα.

Προκειμένου για τους αγράμματους συνεταιίρους μπορούν να υπογράψουν την παραπάνω δήλωση δύο αγράμματοι συνεταιίροι, των οποίων τις υπογραφές βεβαιοί ενώπιον των γραμμάτων ένα μέλος του Δ.Σ.

Η απόφαση της Γ.Σ. κοινοποιείται μέσα σε 20 ημέρες από την λήξη των εργασιών της στον ενδιαφερόμενο. Κατά της απόφασης επιτρέπεται η προσφυγή στο Ειρηνοδικείο, όπου εδρεύει ο συνεταιρισμός, μέσα σε 10 ημέρες από την κοινοποίησή της.

Άρθρο 7ο

ΥΠΟΧΡΕΩΣΕΙΣ ΣΥΝΕΤΑΙΡΩΝ

- α) Να ευθύνονται έναντι του συνεταιρισμού ή των πιστωτών αλληλέγγυα, δια ποσού ίσου προς το ποσό των μεριδίων τα οποία ο καθένας κατέχει.
- β) Να πληρώνουν στο ταμείο του Συνεταιρισμού τις εισφορές-συνδρομές και δικαιώματα εγγραφής, που ορίζονται από τη Γ.Σ. και τις οριζόμενες δόσεις προς αποπληρωμή των μεριδίων τους.
- γ) Να συμμορφώνονται ακριβώς προς το καταστατικό, τον εσωτερικό κανονισμό και τις αποφάσεις της Γ.Σ. και να προστατεύουν με κάθε τρόπο τα συμφέροντα του συνεταιρισμού.
- δ) Να μην αντιδρούν στο έργο και τα συμφέροντα του συνεταιρισμού.
- ε) Να μηδενίζουν τον τρεχούμενο λογαριασμό τους με τον Συν/σμό ανά 2 μήνες από την έκδοση των τιμολογίων η δε πίστωση δεν θα υπερβαίνει το ύψος της συμμετοχής του συνεταιίρου και για χρονικό διάστημα 2 μηνών, μετά όμως από την παρέλευση αυτή θα επιβάλλονται οι νόμιμες επιβαρύνσεις.
- στ) Να προμηθεύονται τα αναγκαία είδη για τις εργασίες τους από το συνεταιρισμό. Η ευθύνη του συνεταιίρου υφίσταται και για χρέη που

είχαν δημιουργηθεί πριν γίνει μέλος και δεν περιλαμβάνει τα χρέη που δημιουργήθηκαν μετά την έξοδό του. Η σχετική αξίωση παραγράφεται μετά παρέλευση ενός έτους από την έξοδο του συνταίρου ή από την περάτωση της πτώχευσης ή της εκκαθάρισης.

Άρθρο 8ο

ΕΞΟΔΟΣ ΣΥΝΕΤΑΙΡΩΝ

- 1) Με κοινή απόφαση του Δ.Σ. και Ε.Σ. διαγράφεται κάθε συνταίρος ο οποίος:
 - α) Καθυστερεί την καταβλητέα εισφορά του πάνω από 6 μήνες και έχει ληξιπρόθεσμες υποχρεώσεις πέραν της μιας χρήσης.
 - β) Καθυστερεί κάθε άλλη οφειλή προς το συνεταιρισμό προς είσπραξη της οποίας άρχισε εκτέλεση κατ' αυτού.
- 2) Με απόφαση του Δ.Σ. και χωρίς καμμία άλλη αίτηση διαγράφεται κάθε συνταίρος ο οποίος:
 - α) Έχασε για την εγγραφή τους τις απαιτούμενες ιδιότητες
 - β) Καταδικάσθηκε δυνάμει του άρθρου 15 του Ν. 1667/86
 - γ) Καταδικάσθηκε για κακούργημα ή πλημμέλημα.

Ο συνταίρος που διαγράφηκε δυνάμει των περιπτώσεων β και γ', ως επίσης ο αποχωρήσας οικειοθελώς αποβληθείς ή διαγραφείς συνταίρος, δεν μπορεί να γίνει μέλος πάλι του συνεταιρισμού, εκτός αν περάσει ένας χρόνος από τη διαγραφή του και πάντοτε με έγκριση του Δ.Σ. και απόφαση του Γ.Σ.

Με απόφαση της Γ.Σ. που λαμβάνεται με την αυξημένη απαρτία και πλειοψηφία του άρθρου 5 παρ. 4 και 6 εδ. 2 Ν. 1667/86, ο συνταίρος μπορεί να αποκλεισθεί από τον συνεταιρισμό στις περιπτώσεις που προβλέπει το καταστατικό ή αν από παράβαση των υποχρεώσεών του βλάπτονται τα συμφέροντα του συνεταιρισμού. Ο αποκλεισμός γνωστοποιείται με κοινοποίηση αποσπάσματος της απόφασης της Γ.Σ. που περιέχει και τους λόγους του αποκλεισμού. Μέσα σε δύο μήνες από την κοινοποίηση της σχετικής απόφασης ο συνταίρος μπορεί να

προσφυγει στο Ειρηνοδίκη στην περιφέρεια του οποίου εδρεύει ο Συνεταιρισμός. η απώλεια της ιδιότητας του μέλους επέρχεται από την ημέρα που δημοσιεύεται η τελεσίδικη απόφαση που απορρίπτει την προσφυγή ή από την ημέρα που έληξε απρακτική η προθεσμία. Ο διαγραφείς συνεταιριστής δεν μπορεί πλέον να λαμβάνει μέρος στις συνεδριάσεις των συμβουλίων ή Γ.Σ. και δεν μπορεί να ζητήσει την εκκαθάριση του συνεταιρισμού.

Στο σύνταίρο που αποχωρεί ή αποκλείεται από το συνεταιρισμό αποδίδεται η συνεταιριστική μερίδα που εισέφερε το αργότερο τρεις μήνες από την έγκριση του ισολογισμού της χρήσης μέσα στην οποία έγινε η αποχώρηση ή ο αποκλεισμός και αναλογία από την αναπροσαρμογή των παγίων του Συν/σμού.

Δεν διαγράφονται από το συνεταιρισμό οι συνεταιίροι που συνταξιοδοτήθηκαν από οποιονδήποτε κύριο ασφαλιστικό οργανισμό, λόγω ηλικίας ή ασθένειας, και μπορούν να παραμείνουν μέλη μέχρι να αποχωρήσουν με την θέλησή τους. Οι παραπάνω θα έχουν το δικαίωμα μόνο να εκλέγουν και όχι να εκλέγονται.

Αλλά ο συνεταιριστής ο οποίος αποχωρεί κατόπιν αιτήσεώς του την οποία υποβάλλει προς το Δ.Σ., επειδή συνταξιοδοτήθηκε από οποιονδήποτε κύριο κρατικό ασφαλιστικό οργανισμό λόγω ηλικίας ή ανιάτου ασθένειας και δεν εργάζεται πλέον, με την προϋπόθεση 10ετούς συνεχούς συμμετοχής στον ως άνω Συνεταιρισμό του αποδίδεται:

- α) Η συνεταιριστική του μερίδα την οποία εισέφερε ως αυτή έχει κατά τον τελευταίο ισολογισμό.
- β) Οι προαιρετικές του μερίδες τις οποίες απέκτησε και
- γ) Ποσοστό των άνω μερίδων του επί της καθαρής περιουσίας του Συνεταιρισμού.

Το ποσοστό τούτο δεν δύναται να είναι ανώτερο από το 50% των μερίδων του συνταξιοδοτούμενου και θα εισπράττεται από το λογαριασμό των εκτάκτων αποθεματικών και από τα τυχόν ειδικά αποθεματικά.

Καθαρή περιουσία του Συνεταιρισμού ως γνωστόν νοείται το τακτικό, το έκτακτο αποθεματικό, τα ειδικά αποθεματικά, τα οποία δημιουργούνται σε κάθε χρήση καθώς και τα ποσά από την αναπροσαρμογή της ακινήτου περιουσίας και των παγίων του Συν/σμού.

Άρθρο 9ο

ΔΙΑΔΙΚΑΣΙΑ ΕΞΟΔΟΥ

Ο συνεταίρος μπορεί να αποχωρήσει από το συνεταιρισμό με γραπτή δήλωσή του, που υποβάλλει στο Δ.Σ. τρεις μήνες τουλάχιστον πριν από το τέλος της οικονομικής χρήσης. Ο ελάχιστος χρόνος παραμονής του συνεταίρου στον συνεταιρισμό δεν μπορεί να υπερβαίνει τα 3 χρόνια.

Άρθρο 10ο

ΘΑΝΑΤΟΣ ΣΥΝΕΤΑΙΡΟΥ

Ο συνεταίρος που πέθανε διαγράφεται στο τέλος της χρήσης. Έως τότε, οι κληρονόμοι του υπεισέρχονται στα δικαιώματα και τις υποχρεώσεις του των άρθρων 11, 12, 13, του παρόντος. Σε περίπτωση που οι κληρονόμοι δεν αποκτούν την ιδιότητα του συνεταίρου, τους αποδίδεται η συνεταιριστική μερίδα που έχει εισφέρει ο κληρονομούμενος, υπολογιζομένης της αξίας της σε πραγματικούς όρους. Η χήρα του συνεταίρου που πέθανε μπορεί να παραμείνει στο συνεταιρισμό, μέχρι να αποχωρήσει με τη θέλησή της.

Άρθρο 11ο

ΕΚΧΩΡΗΣΗ ΜΕΡΙΔΟΣ ΘΑΝΟΝΤΟΣ

Με απόφαση του Δ.Σ. η συνεταιριστική μερίδα του συνεταίρου που πέθανε μπορεί να εκχωρείται και χωρίς εκκαθάριση του λογαριασμού αυτής σε έναν από τους κληρονόμους που έχει από τον Νόμο και το άρθρο 5 του παρόντος καταστατικού οριζόμενα δικαιώματα, αυτός ορίζεται από τους υπόλοιπους κληρονόμους, με έγγραφη δήλωση που κατατίθεται στο Δ.Σ.



9
Άρθρο 12ο

ΔΙΚΑΙΩΜΑΤΑ ΣΥΝΕΤΑΙΡΩΝ

Οι συνεταίροι έχουν δικαίωμα:

- 1) Να προμηθευθούν τα από το συνεταιρισμό προμηθευόμενα είδη, τα αναγκαία για τις εργασίες και τις επιχειρήσεις τους, καθώς και όλα τα υλικά και μηχανήματα, τα οποία σύμφωνα με το καταστατικό και τις αποφάσεις της Γ.Σ. μπορεί να προμηθευτεί ο συνεταιρισμός.
- 2) Να λαμβάνουν μέρος στις γενικές συνελεύσεις με μια μόνο ψήφο, ανεξάρτητα από τον αριθμό των συνεταιριστικών μερίδων που διαθέτει και να μετέχουν στις συζητήσεις, ψηφοφορίες, εκλογές και αποφάσεις αυτής.
- 3) Να μετέχουν στα κέρδη από τις επιχειρήσεις που διεξάγονται από το συνεταιρισμό.
- 4) Να λαμβάνουν γνώση οποτεδήποτε των πρακτικών των Γ.Σ. και του ισολογισμού και του λογαριασμού κερδών και ζημιών, πέντε τουλάχιστον ημέρες προ της υποβολής αυτών στη Γ.Σ.

Άρθρο 13ο

ΔΙΟΙΚΗΣΙΣ ΚΑΙ ΟΡΓΑΝΑ ΣΥΝΕΤΑΙΡΙΣΜΟΥ

Όργανα του Συνεταιρισμού είναι η Γενική Συνέλευση, το Εποπτικό Συμβούλιο, το Διοικητικό Συμβούλιο και το προσωπικό τους Συνεταιρισμού.

Άρθρο 14ο

ΠΡΟΣΩΝΤΑ ΕΚΛΟΓΗΣ Δ.Σ. ΚΑΙ Ε.Σ.

Τα μέλη του Διοικητικού και Εποπτικού Συμβουλίου εκλέγονται ιδιαίτερος για κάθε συμβούλιο από τη Γ.Σ., κατόπιν μυστικής με ψηφοδέλτια ψηφοφορίας μεταξύ των συνεταίρων με θητεία 3 ετών.

Δεν μπορούν να εκλεγούν μέλη διοικήσεως, θεωρουμένης άκυρης της εκλογής αυτής, στις περιπτώσεις του άρθρου 8 του παρόντος καταστατικού. Επίσης δεν μπορούν να εκλεγούν μέλη του Ε.Σ. πρόσωπα που συνδέονται με μέλος του Δ.Σ. με συγγένεια μέχρι δεύτερου βαθμού.

Το ίδιο πρόσωπο δεν μπορεί να μετέχει και στο Δ.Σ. και στο Ε.Σ.
Τα εξερχόμενα από το Δ.Σ. μέλη δεν μπορούν να εκλεγούν μέλη του Ε.Σ.
πριν την εκκαθάριση της διαχείρισης αυτών.

Για να εκλεγεί κάποιος μέλος του Δ.Σ. ή του Ε.Σ. πρέπει να πληρούνται εις το πρόσωπό του οι όροι του άρθρου 6 του παρόντος καταστατικού και επί πλέον να μην έχει ληξιπρόθεσμες υποχρεώσεις εις το Σύν/μό.

Δεν επιτρέπεται να συμμετέχουν στη Διοίκηση και το Εποπτικό Συμβούλιο πρόσωπα που ασκούν επιχείριση ανταγωνιστική του συνεταιρισμού. Συνεταιρισμοί που διέπονται από το Ν. 1667/86 και έχουν την έδρα τους στον ίδιο νομό μπορούν να συστήσουν Ένωση Συνεταιρισμών, τουλάχιστον πέντε, μετά από απόφαση των Γ.Σ. Ομοια μπορεί να προσχωρεί μετά από απόφαση της Γ.Σ. σε ήδη υπάρχουσα ένωση.

Α ρ θ ρ ο 15ο

ΤΙΜΗΤΙΚΟ ΑΞΙΩΜΑ Δ.Σ. ΚΑΙ Ε.Σ.

Τα αξιώματα των μελών του Δ.Σ. και Ε.Σ. είναι κατά κανόνα τιμητικά και άμισθα, εξαιρέσει των οδοιπορικών και της ημερήσιας αποζημίωσης για υπηρεσία εκτός έδρας ή ειδική και συνεχούς απασχόλησής τους, μετά από απόφαση της Γ.Σ. Η αποζημίωση αυτή δεν αποτελεί μισθό ούτε δημιουργεί δικαιώματα ή αξιώσεις κατά τις διατάξεις της εργαστικής ή ασφαλιστικής νομοθεσίας. Τα ίδια ισχύουν για τους αντιπροσώπους συνεταιρισμού.

Τα μέλη του Δ.Σ. και Ε.Σ. και αντιπρόσωποι του συνεταιρισμού δεν συμμετέχουν στις συνεδριάσεις, ούτε έχουν δικαίωμα ψήφου όταν πρόκειται για θέματα που αφορούν άμεσα αυτά, σύζυγο ή συγγενή α βαθμού.

Α ρ θ ρ ο 16ο

ΣΥΜΠΛΗΡΩΣΙΣ ΚΕΝΗΣ ΘΕΣΕΩΣ Δ.Σ. ΚΑΙ Ε.Σ.



Σε περίπτωση θανάτου, αποχώρησης, διαγραφής ή διακούς κωλυματος μέλους του Δ.Σ. και Ε.Σ. καλείται για να συμπληρώσει την κενή θέση ο α' επιλαχών κατά σειρά επιτυχίας στις τελευταίες αρχαιρεσίες. Εάν αυτός αρνηθεί ή κωλύεται καλείται ο β' επιλαχών και ούτω καθ' εξής. Εάν εξαντληθούν οι επιλαχόντες συγκαλείται αμέσως η Γ.Σ. προς ενέργεια αναπληρωματικών εκλογών. Με αυτόν τον τρόπο, νεοεκλεγέντα μέλη εξακολουθούν να θητεύουν μέχρι την λήξη της εντολής των μελών, τα οποία αναπληρούν. Μέχρι την εκλογή αυτή το Ε.Σ. μπορεί να διορίσει προσωρινά αντικαταστάτες των μελών του Δ.Σ. και Ε.Σ. στις παραπάνω περιπτώσεις. Η Γ.Σ. μπορεί να απαλλάσσει από τις υπηρεσίες τους οποτεδήποτε μέλη του Δ.Σ. και Ε.Σ.

Άρθρο 17ο

ΠΑΡΑΒΑΣΙΣ ΚΑΘΗΚΟΝΤΩΝ ΑΠΟ Δ.Σ. ΚΑΙ Ε.Σ.

Τα μέλη του Δ.Σ. και Ε.Σ. που παραβαίνουν τα καθήκοντα που προβλέπει ο νόμος, το παρόν καταστατικό ή τις αποφάσεις της Γ.Σ., ευθύνονται αλληλέγγυα με το συνεταιρισμό προς τους συνεταίρους και τους δανειστές για κάθε ζημία που προκύπτει από τις παραβάσεις αυτές. Η Γ.Σ. μπορεί επιπλέον να επιβάλει και πρόστιμο στις περιπτώσεις αυτές κατά των παραβατών.

Τα μέλη του Δ.Σ. οφείλουν να καταβάλλουν την επιμέλεια που καταβάλλουν στις δικές τους υποθέσεις κατά τη διαχείριση του συνεταιρισμού. Τα μέλη του Ε.Σ. ευθύνονται για κάθε ππείσμα.

Τα μέλη του Δ.Σ. και Ε.Σ., καθώς και ο Ταμίας, οφείλουν να τηρούν αυστηρή εχεμύθεια ως προς τα θέματα που έχουν σχέση με το συνεταιρισμό. Μέλη της Διοικήσεως ή του Ε.Σ. που παραβαίνουν την εχεμύθεια των αποφάσεών τους, διαπράττουν σοβαρό παράπτωμα και αποβάλλονται από τη θέση που κατέχουν, μετά από εισήγηση του Δ.Σ. και απόφαση της Γ.Σ. η οποία συγκαλείται για το σκοπό αυτό.

Άρθρο 18ο**ΕΚΠΡΟΣΩΠΗΣΗ ΤΟΥ ΣΥΝΕΤΑΙΡΙΣΜΟΥ**

Ο συνεταιρισμός εκπροσωπείται στις δικαστικές και εξωδικαστικές σχέσεις του από το Δ.Σ., που αναλαμβάνει δικαιώματα και υποχρεώσεις διά των δικαιπραξιών που συνάπτονται στο όνομα του συνεταιρισμού, σύμφωνα με τις διατάξεις του νόμου και του καταστατικού. Επίσης, το Δ.Σ. μπορεί να μεταβιβάζει αρμοδιότητές του με ειδική απόφαση σε ένα ή περισσότερα μέλη του, στο διευθυντή ή σε άλλο υπάλληλο του Συνεταιρισμού.

Το Δ.Σ. ευθύνεται απέναντι του συνεταιρισμού για την τήρηση των περιορισμών του δικαιώματός του για εκπροσώπηση, τους οποίους θέτει το καταστατικό ή οι αποφάσεις της Γ.Σ. Τα έγγραφα του συνεταιρισμού υπογράφονται από τον Πρόεδρο ή τον Αντιπρόεδρο και το Γενικό Γραμματέα ή από ένα μέλος που ορίζεται από το Δ.Σ.

Το Δ.Σ. μπορεί να αντιπροσωπευθεί σε δικαστικές ή άλλες πράξεις με πληρεξούσιο ή ειδική απόφαση του Δ.Σ. που θα αναφέρει ρητά το σκοπό για τον οποίο δόθηκε η πληρεξουσιοδότηση. Στο όνομα του συνεταιρισμού δικόγραφα απευθύνονται και επιδίδονται στον Πρόεδρο του συνεταιρισμού, ο οποίος εκπροσωπεί τον συνεταιρισμό στις περιπτώσεις κατά τις οποίες τρίτοι θέλουν να στραφούν κατά του συνεταιρισμού.

Άρθρο 19ο**ΔΙΟΙΚΗΤΙΚΟ ΣΥΜΒΟΥΛΙΟ**

Το Δ.Σ. διοικεί και εκπροσωπεί το Συνεταιρισμό, σύμφωνα με τις διατάξεις του παρόντος καταστατικού. Αποτελείται από 9 συνεταίρους που εκλέγονται από τη Γ.Σ. Με πρόσκληση του συμβούλου που πλειοψήφησε, το Δ.Σ. συνέρχεται αμέσως και εκλέγει με μυστική ψηφοφορία τον Πρόεδρο, τον Αντιπρόεδρο, το Γραμματέα και τον Ταμία. Μέλος του νέου Δ.Σ. που έχει ήδη διατελέσει πρόεδρος των προηγουμένων Δ.Σ. για 2 συνεχόμενες ή μη συνεχόμενες θητείες μπορεί μεν να είναι μέλος του Δ.Σ. αποκλείεται όμως να επανεκλεγεί ως Πρόεδρος αυτού. Το Δ.Σ. μέσα σε

ένα μήνα πρέπει να δηλώσει την εκλογή του για καταχώρηση στο αρμόδιο μητρώο συνεταιρισμού. Τα εξερχόμενα μέλη επιτρέπεται να εκλεγούν εκ νέου.

Το Δ.Σ. που εκλέγεται αναλαμβάνει τη διοίκηση του συνεταιρισμού μετά από 15 ημέρες από την ημέρα της εκλογής, εφόσον το κύρος της εκλογής δεν έχει νόμιμα προσβληθεί. Το νέο Ε.Σ. συνέρχεται το αργότερο εντός της επομένης από την εκλογή για να ασκήσει τα καθήκοντά του. Κατά το μεταξύ τούτο διάστημα ασκεί όλα τα καθήκοντα αντί του Νέου Δ.Σ. η Διοικούσα επιτροπή που η Γ.Σ. έχει διορίσει για την διεξαγωγή των αρχαιρεσιών του Συν/μού.

Α ρ θ ρ ο 20ο

ΣΥΝΕΔΡΙΑΣΕΙΣ ΔΙΟΙΚΗΤΙΚΟΥ ΣΥΜΒΟΥΛΙΟΥ

Το Δ.Σ. συνέρχεται σε τακτική συνεδρίαση 1 φορά το μήνα χωρίς προηγούμενη πρόσκληση και σε ημέρα που ορίζεται εκ των προτέρων από αυτό και σε έκτακτη όταν το συγκαλέσει ο Πρόεδρος ή το ζητήσει το 1/3 των μελών, αλλά όχι λιγότερα από 3 μέλη, με έγγραφη αίτηση και στην περίπτωση αυτή ο Πρόεδρος υποχρεούται να συγκαλέσει το Δ.Σ. εντός 3 ημερών από την παράδοση της σχετικής αιτήσεως, η οποία πρέπει να περιέχει τα θέματα που θα συζητηθούν. Η πρόσκληση πρέπει να επιδίδεται σε κάθε μέλος 2 ημέρες πριν τη συνεδρίαση.

Το Δ.Σ. βρίσκεται σε απαρτία και συνεδριάζει έγκυρα όταν τα παρόντα μέλη είναι περισσότερα από τα απόντα. Εκπροσώπηση μέλους δεν επιτρέπεται. Οι αποφάσεις λαμβάνονται με πλειοψηφία των παρόντων μελών. Σε περίπτωση ισοψηφίας υπερτερεί η ψύφος του προέδρου. Οι αποφάσεις καταχωρίζονται στο βιβλίο πρακτικών του Δ.Σ. και υπογράφονται από όλα τα παρόντα μέλη.

Μέλη του Δ.Σ. και Ε.Σ. που απουσιάζουν αδικαιολόγητα πέρα από 5 συνεχείς συνεδριάσεις αντικαθίστανται από τον α' αναπληρωματικό του πίνακα εκλογής.

Α ρ θ ρ ο 21ο

ΥΠΟΧΡΕΩΣΕΙΣ ΚΑΙ ΔΙΚΑΙΩΜΑΤΑ ΔΙΟΙΚΗΤΙΚΟΥ ΣΥΜΒΟΥΛΙΟΥ

Το Δ.Σ. έχει καθήκον να επιβλέπει και εφαρμόζει το Νόμο, το καταστατικό, τον εσωτερικό κανονισμό και τις αποφάσεις της Γ.Σ. Ιδιαίτερα έχει καθήκον:

α) Να αποφασίζει για τις καταθέσεις και αναλήψεις σε Τράπεζες και άλλα πιστωτικά ιδρύματα.

β) Να συνάπτει δάνεια για λογαριασμό του Συνεταιρισμού βάσει των εκάστοτε αποφάσεων της Γ.Σ.

γ) Να αποφασίζει κάθε φορά για την προμήθεια ειδών που είναι αναγκαία για τις βιοτεχνικές ανάγκες των μελών του.

δ) Να αποφασίζει 1) για την παραδοχή των συνεταίρων ή μη, 2) για την διαγραφή των συνεταίρων, 3) να υποβάλλει στο Ειρηνοδικείο κάθε είδους μεταβολής, ώστε να καταχωρίζεται στο ειδικό βιβλίο μητρώου των συνεταρισμών κάθε μεταβολή που αφορά την επωνυμία και τον σκοπό του συνεταρισμού σε σχέση με την ευθύνη των συνεταίρων και τα ονοματεπώνυμα των νομίμων εκπροσώπων του Συνεταιρισμού. Αν μεταφερθεί η έδρα του συνεταρισμού γίνεται η σχετική σημείωση και στο μητρώο της αρχικής εγγραφής.

ε) Να συντάσσει τον προϋπολογισμό και ισολογισμό κάθε έτους, τους οποίους υποβάλλει στη συνέλευση.

στ) Να διορίζει και να παύει το αναγκαίο προσωπικό, το διευθυντή ή διαχειριστή της αποθήκης και να κανονίζει τις αποδοχές αυτών και να καθορίζει τις υποχρεώσεις και τα δικαιώματά τους.

ζ) Να αποφασίζει τη σύγκληση των Γ.Σ.

η) Να ενεργεί κάθε άλλη πράξη διοικήσεως ή διαχειρίσεως του συνεταρισμού, γιατί η παραπάνω απαρίθμηση είναι ενδεικτική και όχι περιοριστική.

Το Δ.Σ. μπορεί, για να βοηθηθεί το έργο του, να προβαίνει στη σύσταση επιτροπών εργασίας κατά τομείς, της λειτουργία και διαχείριση των οποίων θα παρακολουθεί. Οι επιτροπές θα είναι τριμελείς και θα

συμμετέχει σε αυτές πάντοτε ένα μέλος του Δ.Σ. το οποίο και θα προεδρεύει.

Η αλληλογραφία θα διεξάγεται στο όνομα του συνεταιρισμού από τον Πρόεδρο και το Γενικό Γραμματέα ή από άλλα εντεταλμένα μέλη του Δ.Σ.

Ο συνεταιρισμός θα τηρεί βιβλία εισερχομένων και εξερχομένων εγγράφων. Όλα τα έγγραφα που λαμβάνει ο συνεταιρισμός ή αντίγραφα των εγγράφων που αποστέλονται θα ταξινομούνται μέσα σε φακέλους κατά έτη.

Α ρ θ ρ ο 22ο

ΚΑΘΗΚΟΝΤΑ ΠΡΟΕΔΡΟΥ - ΑΝΤΙΠΡΟΕΔΡΟΥ ΓΕΝΙΚΟΥ ΓΡΑΜΜΑΤΕΑ - ΤΑΜΙΑ

Ο Πρόεδρος:

α) Συγκαλεί το Δ.Σ. σε τακτικές, έκτακτες συνεδριάσεις, εισηγείται σε αυτό για κάθε θέμα που αφορά το συνεταιρισμό και διευθύνει τις συνεδριάσεις αυτού.

β) Επιμελείται την εκτέλεση των αποφάσεων σύμφωνα με το καταστατικό και τον τυχόν εσωτερικό κανονισμό που ψηφίζεται από το Εποπτικό Συμβούλιο.

γ) Υπογράφει τα έγγραφα και τις γνωστοποιήσεις του συνεταιρισμού μαζί με τον Γενικό Γραμματέα.

δ) Επιβλέπει την ταμειακή και λογιστική υπηρεσία.

ε) Εκθέτει τον απολογισμό της δράσης του Δ.Σ. και την κατάσταση του συνεταιρισμού στην τακτική Γενική Συνέλευση.

στ) Υπογράφει τις εντολές για πληρωμή ή είσπραξη προς τον Ταμία.

Για την αποτελεσματική εκτέλεση των καθηκόντων του συνεργάζεται και υποβοηθείται στο έργο του από το επαγγελματικό Διοικητικό Προσωπικό του Συν/μού.

Ο Ταμίας:

Ο Ταμίας επιβλέπει την είσπραξη κάθε εισόδου του συνεταιρισμού και επιβλέπει τις πληρωμές, που γίνονται σύμφωνα με τις ανάγκες του Συν/μου. Ειδικότερα έχει τα εξής καθήκοντα:

α) Ελέγχει τις πληρωμές με βάση τα εντάλματα του λογιστηρίου που υπογράφονται από τον Πρόεδρο και τον Γενικό Γραμματέα.

β) Φροντίζει για την ασφάλεια του ταμείου, το χαρτοσυλάκιο και τα διάφορα αποδεικτικά και παραστατικά έγγραφα.

γ) Παρακολουθεί τις καταστάσεις του Ταμείου που καταρτίζονται από το λογιστήριο μαζί με τον πρόεδρο και τον Γενικό Γραμματέα. Δίνει κάθε αναγκαία πληροφόρηση και ενημέρωση στο Δ.Σ. και Ε.Σ.

δ) Μπορεί να έχει στο ταμείο του Συν/μου - σε μετρητά - χρηματικό ποσό το ύψος του οποίου καθορίζεται με απόφαση του Δ.Σ. για να καλύπτει τις τρέχουσες ανάγκες του Συν/μου. Τα επί πλέον από το ποσόν αυτό χρήματα υποχρεούται να καταθέτη στο όνομα του Συν/μου σε αναγνωρισμένη Ελληνική Τράπεζα η οποία θα ορίζεται με απόφαση του Δ.Σ.

Επίσης και ο Ταμίας για την αποτελεσματική εκτέλεση των καθηκόντων του υποβοηθείται στο έργο του από το επαγγελματικό Διοικητικό Προσωπικό του Συν/μού.

Ά ρ θ ρ ο 23ο

ΕΠΟΠΤΙΚΟ ΣΥΜΒΟΥΛΙΟ

Το Ε.Σ. ελέγχει τις πράξεις του Δ.Σ. και την τήρηση των διατάξεων του νόμου, του καταστατικού και των αποφάσεων της Γ.Σ. Το Εποπτικό Συμβούλιο έχει δικαίωμα και καθήκονα να λαμβάνει γνώση οποιουδήποτε βιβλίου, εγγράφου ή στοιχείων του συνεταιρισμού, να διενεργεί λογιστικό και διαχειριστικό έλεγχο και να παρακολουθεί την πορεία των υποθέσεων του συνεταιρισμού. Για τη διενέργεια λογιστικού και διαχειριστικού ελέγχου μπορεί να διορίσει έως τρεις ειδικούς συμβούλους ή εμπειρογνώμονες.

Το Ε.Σ., αν διαπιστώσει παραβάσεις του Νόμου, του Καταστατικού και των αποφάσεων της Γ.Σ. ή παρατυπίες ως προς την διαχείριση, ζητά

από το Δ.Σ. την επανόρθωσή τους και συγκαλεί τη Γ.Σ. όταν θεωρεί ότι πρόκειται για σοβαρές παραβάσεις ή παρατυπίες που μπορεί να βλάψουν τα συμφέροντα του συνεταιρισμού. Τα μέλη του Ε.Σ. ευθύνονται για κάθε πταίσμα.

Οι κοινές συνεδριάσεις Διοικητικού Εποπτικού Συμβουλίου συγκαλούνται από τον Προϊστάμενο του Ε.Σ. και προεδρεύονται από αυτόν, οι δε αποφάσεις που λαμβάνονται καταχωρούνται στο βιβλίο πρακτικών του Ε.Σ.

Το Ε.Σ. αποτελείται από τρία (3) μέλη τακτικά και ισάριθμα συμπληρωματικά μέλη που εκλέγονται από τη Γ.Σ.

Το Ε.Σ. έχει ειδικότερα τα εξής καθήκοντα:

- α) Να παρακολουθεί τη δράση και τις ενέργειες του Δ.Σ.
- β) Να εκπροσωπεί το συνεταιρισμό σε περίπτωση κατά την οποία το Δ.Σ. ή μέρος αυτού είναι συμβαλλόμενοι ή διάδικοι απέναντι στο συνεταιρισμό.
- γ) Να ελέγχει τον ετήσιο ισολογισμό, το λογαριασμό κερδών και ζημιών, την απογραφή, καθώς και τις προτάσεις για χρησιμοποίησή των κερδών κάθε χρόνο και να υποβάλει έκθεση γι'αυτά καθώς και για τη δράση του Δ.Σ. στη Γ.Σ.
- δ) Να συγκαλεί Γ.Σ. όταν διαπιστώσει ότι οι παραβάσεις του νόμου, του καταστατικού ή των αποφάσεων της Γ.Σ. είναι σοβαρές και θα βλάψουν τα συμφέροντα του συνεταιρισμού.
- στ) Να προβαίνει τουλάχιστον τέσσερις φορές το χρόνο σε επιθεωρήσεις της διοικήσεως και διαχειρίσεως του συνεταιρισμού. Κατά τις επιθεωρήσεις αυτές ερευνά και εξετάζει ειδικά τα εξής:
 1. Εάν γράφηκαν σαν συνέταιροι στο μητρώο αυτοί που έγιναν δεκτοί και αν αποκτούν τα προσόντα σύμφωνα με τον νόμο.
 2. Εάν επιδόθηκαν στους διαγραφέντες οι ειδοποιήσεις, εάν κλήθηκαν να απολογηθούν και αν έχει ορισθεί ακριβώς η χρονολογία της διαγραφής τους.

3. Εάν έγιναν έγκαιρα οι απαιτούμενες από το νόμο δηλώσεις, γνωστοποιήσεις και δημοσιεύσεις.

4. Εάν τα πρακτικά των συνεδριάσεων του Δ.Σ. και της Γ.Σ. τηρήθηκαν και υπογράφηκαν τακτικά.

5. Εάν οι αποφάσεις της Γ.Σ. και του Δ.Σ. έχουν εκτελεσθεί καλώς από τον Πρόεδρο και τα εκτελεστικά όργανα του Συνεταιρισμού.

6. Εάν έγινε υπέρβαση των ορίων που τέθηκαν από τη Γ.Σ. μέχρι των οποίων μπορούν να χορηγηθούν δάνεια και πιστώσεις σε οποιονδήποτε συνέταιρο, καθώς και των προθεσμιών που τέθηκαν για επιστροφή αυτών.

Τα μέλη του Ε.Σ. ευθύνονται για παν ππαίσμα.

Α ρ θ ρ ο 24ο

ΓΕΝΙΚΗ ΣΥΝΕΛΕΥΣΗ

Τα δικαιώματα των συνεταίρων για τις υποθέσεις του Συνεταιρισμού ασκούνται διά της Γ.Σ., στην οποία δικαιούνται να λαμβάνουν μέρος όλοι οι συνέταιροι. Η Γ.Σ. που καταρτίζεται νόμιμα, σύμφωνα με τις διατάξεις του παρόντος καταστατικού, αποτελεί το ανώτατο όργανο στη διοίκηση του συνεταιρισμού και εκπροσωπεί το σύνολο των συνεταίρων. Αποφασίζει για κάθε θέμα, τηρεί τις διατάξεις του Νόμου και του καταστατικού, οι δε αποφάσεις της υποχρεώνουν όλους τους συνεταίρους και αυτούς που απουσιάζουν ή διαφώνησαν στην απόφαση που λήφθηκε.

Απόφαση της Γ.Σ. αντίθετη στο Νόμο ή το καταστατικό είναι άκυρη. Την ακυρότητα κηρύσσει το Δικαστήριο, αν εγείρει σχετική αγωγή ένα μέλος που δεν συμφώνησε ή οποιοσδήποτε έχει έννομο συμφέρον. Η αγωγή αποκλείεται όταν περάσει ένας μήνας από τότε που πάρθηκε η απόφαση. Η απόφαση που κηρύσσει την ακυρότητα ισχύει έναντι όλων.

Α ρ θ ρ ο 25ο

ΣΥΝΕΔΡΙΑΣΕΙΣ Γ.Σ.



Η Γ.Σ. συνέρχεται σε τακτική συνεδρίαση δύο φορές το έτος. Η πρώτη τακτική γενική συνέλευση συγκαλείται το αργότερο μέσα στο πρώτο τετράμηνο του κάθε έτους και η δεύτερη μέσα στο τελευταίο δίμηνο κάθε έτους.

Οι τακτικές Γ.Σ. συγκαλούνται μετά από απόφαση του Δ.Σ. διά πρόσκλησας, η οποία υπογράφεται από τον Πρόεδρο και Γενικό Γραμματέα και δημοσιεύεται 10 πλήρεις ημέρες πριν τη συνεδρίαση και περιέχει τα θέματα της ημερήσιας διάταξης.

Η Γ.Σ. συνέρχεται έκτακτα όποτε τη συγκαλέσει το Δ.Σ. ή όταν το ζητήσει, ορίζοντας συγχρόνως και το θέμα για συζήτηση, το Ε.Σ. ή το 1/10 των μελών του συνεταιρισμού, αλλά όχι λιγότερα από τρία μέλη.

Η πρόσκληση αναγράφει τον τόπο, την ημέρα και την ώρα που θα συνέλθει η συνέλευση και τα θέματα που θα συζητηθούν. Η πρόσκληση γνωστοποιείται στους συνεταίρους 7 τουλάχιστον μέρες πριν από την μέρα της Γ.Σ. με προσωπικές επιστολές ή με άλλο πρόσφορο μέσο, που ορίζεται από καταστατικό.

Αν το Δ.Σ. δεν συγκαλέσει τη Γ.Σ. μέσα σε 15 ημέρες από την υποβολή της αίτησης του Ε.Σ. ή των συνεταίρων, τη σύγκληση διατάζει το Ειρηνοδικείο ύστερα από αίτησή τους, εκτός αν κρίνει ότι δεν συντρέχει λόγος.

Άρθρο 26ο

ΨΗΦΟΣ ΕΙΣ ΤΙΣ Γ.Σ.

Στη Γ.Σ. κάθε συνέταιρος έχει μία μόνο ψήφο, ανεξάρτητα από τις όποιες συνεταιριστικές μερίδες διαθέτει. Επιτρέπεται μόνο στις γυναίκες ή στους κληρονόμους αποβιώσαντος συνεταίρου να αντιπροσωπευθούν στη συνέλευση με άλλο συνέταιρο, ο οποίος νομιμοποιείται με απλή επιστολή που κατατίθεται στη συνέλευση.

Κανείς συνεταίρος δεν μπορεί να αντιπροσωπεύει περισσότερους από έναν συνέταιρο, στερείται ψήφου ο συνεταίρος στο ζήτημα της

απαλλαγής αυτού από υποχρεώσεις προς το συνεταιρισμό ή προκειμένου να συναφθεί σύμβαση με αυτόν.

Άρθρο 27ο

ΑΠΑΡΤΙΑ Γ.Σ.

Η Γ.Σ. βρίσκεται σε απαρτία και συνεδριάζει έγκυρα, όταν κατά την έναρξη της συνεδρίασης παρίστανται τα μισά τουλάχιστον μέλη του Συνεταιρισμού. Αν δεν υπάρχει απαρτία, η γενική συνέλευση συνέρχεται ύστερα από επτά (7) ημέρες χωρίς άλλη πρόσκληση, στον ίδιο τόπο και την ίδια ώρα και αποφασίζει για όλα τα θέματα της αρχικής ημερήσιας διάταξης, εφόσον κατά την έναρξη της συνεδρίασεως παρίσταται το 1/5 τουλάχιστον των μελών του Συνεταιρισμού. Αν δεν υπάρχει και πάλι απαρτία, η Γ.Σ. συνέρχεται ύστερα από 7 ημέρες, χωρίς άλλη πρόσκληση, στον ίδιο τόπο και την ίδια ώρα και αποφασίζει για όλα τα θέματα της αρχικής ημερήσιας διάταξης, όσα μέλη και αν παρίστανται, ο αριθμός των οποίων στην περίπτωση αυτή δεν επιτρέπεται να είναι κατώτερος των επτά.

Η απαρτία βεβαιώνεται στην αρχή της συνεδρίασεως με ανάγνωση του καταλόγου. Όταν δεν υπάρχει απαρτία η ανάγνωση επαναλαμβάνεται μετά από μισή ώρα. Όταν βεβαιωθεί μία φορά απαρτία η Γ.Σ. θεωρείται σε απαρτία μέχρι το τέλος της συζητήσεως όλων των θεμάτων που αναφέρονται στην ημερήσια διάταξη, των αποχωρούντων θεωρουμένων ότι αρνούνται γνώμη ή ψήφο, εκτός αν με απόφαση της πλειοψηφίας αναβληθεί αυτή.

Στην αρχή της συνεδρίασης εκλέγεται από τα μέλη ο Πρόεδρος και Γραμματέας της συνέλευσης. Έως την εκλογή του Προέδρου τα καθήκοντά του ασκεί ο Πρόεδρος του Δ.Σ. ή, αν αυτός απουσιάζει, ο αντιπρόεδρος ή μέλος του Δ.Σ. ή εάν βρίσκεται κανένα, ένα μέλος του συνεταιρισμού που υποδεικνύεται από τη συνέλευση. Ο Πρόεδρος διευθύνει τις εργασίες της συνέλευσης και ο γραμματέας τηρεί τα πρακτικά που υπογράφονται από τον Πρόεδρο και από τον ίδιο.



Η Γ.Σ. συζητεί και αποφασίζει για τα θέματα που περιλαμβάνονται στην ημερήσια διάταξη. Αν παρίσταται το σύνολο των συνεταιρών η Γ.Σ. μπορεί να αποφασίζει και για θέματα που δεν περιλαμβάνονται στη πρόσκληση. Στην περίπτωση αυτή η συζήτηση για τα θέματα αυτά αναβάλλεται υποχρεωτικά αν το ζητήσει το 1/20 των μελών, αλλά όχι λιγότερα από τρία μέλη.

Η ψηφοφορία γίνεται όπως ορίζει το καταστατικό. Ειδικά για αρχαιρεσίες, παροχή εμπιστοσύνης, απαλλαγή από ευθύνη, έγκριση ισολογισμού και απολογισμού και για προσωπικά θέματα η ψηφοφορία είναι μυστική.

Άρθρο 28ο

ΑΠΟΦΑΣΕΙΣ Γ.Σ. - ΕΚΛΟΓΗ Δ.Σ. ΚΑΙ Ε.Σ.

Οι αποφάσεις της Γ.Σ. λαμβάνονται με απόλυτην πλειοψηφία του αριθμού των ψηφισάντων μελών. Για τη λήψη αποφάσεων που αφορούν τη μεταβολή του σκοπού ή της έδρας του συνεταιρισμού, την μεταβολή του ποσού της συνεταιριστικής μερίδας ή της ευθύνης των συνεταιρών, τον αποκλεισμό του συνεταίρου, την παράταση, την διάλυση, την αναβίωση, την συγχώνευση του συνεταιρισμού ή την μεταβολή του τρόπου διανομής των κερδών και την ανάκληση και αντικατάσταση μελών του Δ.Σ. ή του Ε.Σ. και των κατά το άρθρο 12 Ν. 1667/86 αντιπροσώπων του συνεταιρισμού, η συνέλευση βρίσκεται σε απαρτία όταν είναι παρόντα τα μισά τουλάχιστον μέλη και απαιτείται για τα θέματα αυτά απόλυτη πλειοψηφία του συνόλου των μελών του συνεταιρισμού.

Στα θέματα περί λογοδοσίας, περί απαλλαγής Δ.Σ. και Ε.Σ. ή αντιπροσώπων, δεν έχουν δικαίωμα ψήφου οι συνέταιροι που γράφθηκαν κατά το τελευταίο εξάμηνο πριν την Γ.Σ.

Στους συνεταιρισμούς που έχουν πάνω από 100 μέλη η εκλογή των μελών του Δ.Σ. και Ε.Σ. γίνεται με βάση συνδυασμούς υποψηφίων και μεμονωμένους υποψηφίους και με το σύστημα της απλής αναλογικής. Κάθε συνδυασμός περιλαμβάνει τους υποψήφιους που αναγράφονται στο

ψηφοδέλτιο με αλφαβητική σειρά. Η εκλογή μπορεί να γίνει και με ενιαίο ψηφοδέλτιο, στο οποίο αναγράφονται οι υποψήφιοι με αλφαβητική σειρά. Κάθε μέλος του συνεταιρισμού ψηφίζει όσους υποψήφιους του συνδυασμού της προτιμήσεώς του επιθυμεί, μέχρι την συμπλήρωση του αριθμού των μελών του εκλεγόμενου οργάνου, με σταυρό που σημειώνεται δίπλα στο όνομα κάθε υποψηφίου.

Κάθε ψηφοφορία είναι φανερή και γίνεται με ανάταση των χεριών ή ονομαστικής κλήσεως, πλην ζητημάτων εμπιστοσύνης στο Δ.Σ. και Ε.Σ., εκλογής αυτών, εγκρίσεως ισολογισμού, λογοδοσίας και προσωπικών γενικώς ζητημάτων, οπότε η ψηφοφορία είναι μυστική, διενεργουμένη με ψηφοδέλτια και ψηφολέκτες που ορίζονται από τη Γ.Σ.

Για την εκλογή Δ.Σ. και Ε.Σ. και αντιπροσώπων στις δευτεροβάθμιες συνεταιριστικές οργανώσεις η ψηφοφορία ενεργείται χωριστά.

Ψηφοδέλτια που δεν έχουν σταυρό προτίμησης ή έχουν σταυρούς περισσότερους από τον αριθμό των συμβούλων που θα εκλεγούν, είναι έγκυρα και υπολογίζονται υπέρ του συνδυασμού χωρίς να λαμβάνονται υπόψιν οι σταυροί προτίμησης.

Οι έδρες του Δ.Σ. κατανέμονται μεταξύ των συνδυασμών ανάλογα με την εκλογική τους δύναμη. Το σύνολο των έγκυρων ψηφοδελτίων διαιρείται με τον αριθμό των εδρών του Δ.Σ., το πηλίκο της διαίρεσης και σε περίπτωση ύπαρξης κλάσματος ο πλησιέστερος προς το κλάσμα ακέραιος αριθμός, αποτελεί το εκλογικό μέτρο. Αν το κλάσμα ισούται με το μισό της μονάδας, ως εκλογικό μέτρο θεωρείται μεγαλύτερος ακέραιος αριθμός.

Κάθε συνδυασμός λαμβάνει τόσες έδρες στο Δ.Σ. όσες φορές χωράει το εκλογικό μέτρο στον αριθμό των έγκυρων ψηφοδελτίων που έλαβε. Μεμονωμένος υποψήφιος εκλέγεται μόνο αν λάβει αριθμό έγκυρων ψηφοδελτίων ίσο τουλάχιστον με το εκλογικό μέτρο.

Οι έδρες που μένουν αδιάθετες κατανέμονται από μία στους συνδυασμούς εκείνων που έχουν καταλάβει τουλάχιστον μία έδρα και συγκεντρώνουν υπόλοιπο ψηφοδελτίων μεγαλύτερο από το 1/3 του εκλογικού μέτρου κατά την σειρά του αριθμού των υπολοίπων. Οι έδρες που μένουν αδιάθετες και μετά την εφαρμογή της διάταξης του προηγούμενου εδαφίου κατανέμονται μεταξύ των συνδυασμών που έχουν το μεγαλύτερο υπόλοιπο ψηφοδελτίων. Σε περίπτωση ισοδυναμίας γίνεται κλήρωση.

Από κάθε συνδυασμό εκλέγονται όσοι συγκεντρώνουν τους περισσότερους σταυρούς προτίμησης. Οι υπόλοιποι υποψήφιοι του συνδυασμού είναι αναπληρωματικοί κατά την σειρά του αριθμού σταυρών προτίμησης που πήραν. Σε κάθε περίπτωση ο συνδυασμός που λαμβάνει την απόλυτη πλειοψηφία πλειοψηφεί και στο Δ.Σ.

Α ρ θ ρ ο 29ο

ΠΡΑΚΤΙΚΑ Γ.Σ.

Από τις αποφάσεις των Γ.Σ. τηρούνται πρακτικά, τα οποία καταχωρούνται σε ειδικό βιβλίο και υπογράφονται από τον Πρόεδρο και τον Γενικό Γραμματέα και πέντε ακόμα συνεταίρους που έλαβαν μέρος στην συνέλευση. Το βιβλίο αυτό είναι ελεύθερα προσιτό στους συνεταίρους.

Α ρ θ ρ ο 30ο

ΑΡΜΟΔΙΟΤΗΤΕΣ Γ.Σ.

Η Γ.Σ. είναι ανώτατο όργανο και αποφασίζει για όλα τα θέματα του Συνεταιρισμού, ιδιαίτερα: στην αποκλειστική αρμοδιότητα της Γ.Σ. υπάγονται:

- α) Η τροποποίηση του καταστατικού.
- β) Η συγχώνευση, η παράταση της διάρκειας, η διάλυση και η αναβίωση του συνεταιρισμού.
- γ) Ελέγχει τη δράση του Δ.Σ. και των Ε.Σ. και των οργάνων του Συνεταιρισμού.

δ) Αποφασίζει για την έγκριση του προϋπολογισμού εσόδων και εξόδων, του ισολογισμού του παρελθόντος έτους, για χρησιμοποίηση των κερδών ή κάλυψη των ζημιών, για απαλλαγή του Δ.Σ. και Ε.Σ. από κάθε ευθύνη, καθώς και των αντιπροσώπων του συνεταιρισμού σε δευτεροβάθμιες συνεταιριστικές οργανώσεις.

ε) Καθορίζει τις περιπτώσεις κατά τις οποίες επιβάλλονται στους συνεταίρους και τα μέλη του Δ.Σ. πρόστιμα και επιβάλλει αυτά.

στ) Εγκρίνει όλες τις συμβάσεις μισθώσεων και οικονομικές συμφωνιών, οι οποίες συνεπάγονται διαρκείας υποχρεώσεις για το συνεταιρισμό.

ζ) Αποφασίζει για τα παράπονα που υποβάλλονται κατά του Δ.Σ. και Ε.Σ. ή μελών αυτού.

η) Αποφασίζει επί διαφορών για την ερμηνεία του παρόντος καταστατικού.

θ) Εγκρίνει τον κανονισμό εργασιών.

ι) Εκλέγει το Δ.Σ. και Ε.Σ., απαλλάσσει αυτά ή μέλη αυτών από τα καθήκοντά τους.

κ) Επιβάλλει εισφορά στα μέλη για την αντιμετώπιση έκτακτων ζημιών ή άλλων εξαιρετικών περιπτώσεων.

λ) Εγκρίνει τους ειδικούς κανονισμούς εργασίας και προσωπικού.

Οι αποφάσεις που λαμβάνονται έγκαιρα είναι υποχρεωτικές για όλους τους συνεταίρους και τους απόντες ή διαφωνούντες. Σε κάθε Γ.Σ. πρέπει να ανακοινώνεται κάθε χορήγηση για οδοιπορικά και αποζημιώσεις που δόθηκαν σε μέλη του Δ.Σ. και Ε.Σ. και τα τρέχοντα έξοδα της διοικήσεως από την προηγούμενη Γ.Σ.

Α ρ θ ρ ο 31ο

ΕΠΙΤΡΟΠΕΣ ΥΠΟΚΑΤΑΣΤΗΜΑΤΟΣ

Για επιτυχεστέρα και αποτελεσματικότερη εξυπηρέτηση των συμφερόντων των συνεταίρων μπορεί να συσταθούν, μετά από απόφαση της Γ.Σ., υποκαταστήματα του συνεταιρισμού, ιδίως στις έδρες των νομών. Τα υποκαταστήματα αυτά θεωρούνται ότι αποτελούν ιδιαίτερο οικονομικό χώρο, στα πλαίσια του ευρύτερου οικονομικού χώρου της έδρας του

συνεταιρισμού και διοικούνται από επιτροπές, που αποτελούνται από 3 μέλη, εκλεγονται από τη Γ.Σ. και από συνεταιίρους της περιφέρειας του υποκαταστήματος για θητεία ίση προς τη θητεία του Δ.Σ. και συμπίπτει χρονικά με αυτή.

Τα μέλη των επιτροπών εκλέγουν τον Πρόεδρο και Γενικό Γραμματέα και συνέρχονται τουλάχιστον δύο φορές το μήνα και έκτακτα όταν παραστεί ανάγκη. Τηρούν πρακτικά για τις αποφάσεις που λαμβάνουν που καταχωρούνται σε ειδικό βιβλίο. Οι αποφάσεις των επιτροπών τελούν υπό την έγκριση του Δ.Σ., εκτός των θεμάτων που έχουν εξουσιοδοτηθεί από αυτό.

Οι επιτροπές υποκαταστημάτων ιδίως διευθύνουν τις εργασίες του υποκαταστήματος μέσα στα όρια που καθορίζονται από τις αποφάσεις της Γ.Σ. και του Δ.Σ. Αποτεούν γνωμοδοτικό σώμα, που δίνει γνώμη για επιτυχέστερη και αποτελεσματικότερη οργάνωση και εκτέλεση των εργασιών του συνεταιρισμού.

Άρθρο 32ο

ΠΡΟΣΩΠΙΚΟ

Μετά από απόφαση του Δ.Σ. και εφόσον οι πόροι του συνεταιρισμού και οι ανάγκες των εργασιών το επιβάλλουν, μπορεί να οριστεί ότι καθήκοντα βοηθού γραμματέα, βοηθού ταμιά ή λογιστή δεν θα εκτελούν τα μέλη του Δ.Σ. αλλά υπάλληλοι του συνεταιρισμού. Τα καθήκοντα και οι αρμοδιότητες του προσωπικού, ο τρόπος πρόσληψης και απόλυσης, η αντιμισθία και το περιεχόμενο γενικά της σχέσεως εργασίας καθορίζονται είτε με γενικό κανονισμό προσωπικού και με ατομική σύμβαση εργασίας.

Επίσης, με απόφαση του Δ.Σ. θα είναι δυνατή η ανάθεση εργασιών που απαιτούν εξειδικευμένες γνώσεις επιστήμης, τέχνης και εμπειρίας με πάγια αντιμισθία, σε πρόσωπα που έχουν τα προσόντα αυτά. Τα πρόσωπα, αυτά μπορούν να λαμβάνουν μέρος σε συνεδριάσεις του Δ.Σ. και Ε.Σ. εφόσον κληθούν γι' αυτό.

Επίσης με απόφαση του Δ.Σ. μπορούν να προσληφθούν τακτικοί και έκτακτοι υπάλληλοι του Συνεταιρισμού, σε θέσεις και εργασίες που προβλέπονται από τον προϋπολογισμό και τον κανονισμό εργασίας, ο οποίος ορίζει και την αρμοδιότητα αυτών.

Ά ρ θ ρ ο 33ο

ΣΤΟΙΧΕΙΑ ΚΕΦΑΛΑΙΟΥ

Τα κεφάλαια του Συνεταιρισμού καταρτίζονται:

- α) Από τις συνεταιριστικές μερίδες.
- β) Από το τακτικό αποθεματικό κεφάλαιο.
- γ) Από εισφορές, συνδρομές, δικαιώματα εγγραφής των οποίων το ποσό καθορίζεται από τη Γ.Σ. και
- δ) Από κάθε άλλο νόμιμο έσοδο.

Ά ρ θ ρ ο 34ο

ΜΕΡΙΔΑ

Το ποσό της συνεταιριστικής μερίδας ορίζεται σε δρχ. 100.000 (ονομαστική αξία). Κάθε συνεταίρος με την είσοδό του στο συνεταιρισμό εγγράφεται υποχρεωτικά α) για μια μερίδα, και β) καταβάλλει εισφορά (δικαίωμα εγγραφής) ως αναφέρεται στο άρθρο 5 του παρόντος καταστατικού, το αντίτιμο των οποίων καταβάλλει πάραυτα, πλην της περιπτώσεως επανεγγραφής συνεταίρου ο οποίος απεχώρησε κατόπιν αιτήσεώς του ή διεγράφη ή απέβληθη εκ του συνεταιρισμού και ο οποίος θα επανεγγραφεί υποχρεωτικά με το συνολικό ποσόν (ως τούτο θα έχει διαμορφωθεί κατά την ημεροχρονολογία επανεγγραφής του), το οποίο έλαβε όταν απεχώρησε. Επίσης θα καταβάλλει νέα εισφορά εγγραφής. Τα ποσά ταύτα θα τα καταβάλλει πάραυτα με την επανεγγραφή του.

Ο Συνεταίρος ο οποίος αγοράζει μερίδα από το Συνεταιρισμό ή άλλο Συνέταιρο υποχρεούται να αγοράζει αυτήν με την πραγματική της αξία - ως αυτή διαμορφώνεται συμφώνως προς τον κατ'έτος συντασσόμενο ισολογισμό - υπό την προϋπόθεση το πρόσωπο του νέου αγοραστή να εγκρίνεται από το Δ.Σ., ως και τη Γ.Σ. Κάθε συνέταιρος

μπορεί να αποκτήσει έως 80 συνεταιριστικές μερίδες εκτός από την υποχρεωτική, πλην όμως κανένας συνέταιρος δεν μπορεί να λαμβάνει τα ετήσια κέρδη του σε μετρητά πριν η συμπληρώσει το ποσό των 800.000 δρχ., ήτοι ποσό ίσο προς την αξία 8 συνεταιριστικών ονομαστικών μερίδων, η εξόφληση των οποίων θα γίνεται είτε τοις μετρητοίς, είτε ως άνω αναφέρθηκε, διά συμψηφισμού των καθαρών ετησίων κερδών του. Ρητά απογορεύεται οι άνω μερίδες να αγοραστούν από τον Συνεταιρισμό ή να μεταβιβασθούν σε αυτόν, μπορούν όμως να μεταβιβασθούν ως κατωτέρω αναλυτικά αναφέρεται.

Κανείς συνέταιρος δεν εγγράφεται για νέα προαιρετική μερίδα αν δεν έχει αποπληρώσει την προηγούμενη προαιρετική. Ο συνέταιρος υποχρεούται, όταν τα ετήσια κέρδη υπερβαίνουν το ήμισυ της μερίδας, να συμπληρώνει τοις μετρητοίς το υπόλοιπο αυτής, άλλως και σε κάθε περίπτωση μη συμπεπληρωμένης μερίδας δεν έχει δικαίωμα επί των ετησίων κερδών γι' αυτήν τη μη συμπεπληρωμένη μερίδα.

Η συνεταιριστική μερίδα είναι αδιαίρετη και ίση για όλους τους συνεταίρους και η αξία κάθε προαιρετικής μερίδας είναι ίση με την αξία της υποχρεωτικής. Αύξηση ή μείωση του ποσού της συνεταιριστικής μερίδας μπορεί να γίνει με απόφαση της Γ.Σ. που βρίσκεται σε απαρτία όταν είναι παρόντα τα μισά τουλάχιστον μέλη (αρθρ. 5 παρ. 4 Ν. 1667/86) και απαιτείται απόλυτη πλειοψηφία του συνόλου των μελών του συνεταιρισμού.

Η εισφορά της συνεταιριστικής μερίδας γίνεται μέσα σε ένα μήνα από την καταχώρηση του συνεταιρισμού ή από την εγγραφή του συνεταίρου. Το υπόλοιπο καταβάλλεται σε μηνιαίες δόσεις όχι όμως πέρα από τους 6 μήνες, οσοδήποτε ποσό και αν είναι. Επίσης μπορεί, μετά από απόφαση της Γ.Σ., η μερίδα να εκδίδεται πάνω από το άρτιο, θα φέρεται σε λογαριασμό αποθεματικό, με τον ενδεικτικό τίτλο "αποθεματικό εκδόσεως μερίδων υπέρ το άρτιο".

Η συνεταιριστική μερίδα μεταβιβάζεται μόνο σε συνέταιρο, η μεταβίβαση της συνεταιριστικής μερίδας σε τρίτο γίνεται μόνο ύστερα από συναίνεση του Δ.Σ. Το Δ.Σ. αρνείται την μεταβίβαση εφόσον στο πρόσωπο του τρίτου δεν συντρέχουν οι όροι που απαιτούνται για την είσοδο του συνεταίρου, κατά το άρθρο 2 παρ. 1 Ν. 667/86. Η μεταβίβαση γίνεται με γραπτή συμφωνία και συντελείται με την καταχώρηση στο μητρώο κατά το άρθρο 1 παρ. 3 του παραπάνω νόμου.

Δεν υπόκειται σε κατάσχεση για χρέη των συνεταίρων προς τρίτους α) Η συνεταιριστική μερίδα και β) τα προϊόντα της παραγωγής των μελών από την παράδοσή τους στο συνεταιρισμό για πώληση ή διάθεση στην αγορά, αυτούσια ή μετά από μεταποίηση ή επεξεργασία.

Δεν επιτρέπεται η κατάσχεση εις χείρας του συνεταιρισμού ως τρίτου α) χρημάτων που έχουν ληφθεί από πιστωτικά ιδρύματα ως δάνειο για λογαριασμό μέλους του και β) απαιτήσεων για παροχές σε είδος του συνεταιρισμού προς τα μέλη του.

Άρθρο 35ο

ΚΕΡΔΗ

Τα καθαρά κέρδη του συνεταιρισμού διατίθενται για τον σχηματισμό τακτικού, έκτακτων ή ειδικών αποθεματικών και για διανομή στους συνεταιρισμούς. Για το σχηματισμό τακτικού αποθεματικού παρακρατείται τουλάχιστον το 1/10 των καθαρών κερδών της χρήσης. Η παρακράτηση δεν είναι υποχρεωτική όταν το ύψος του αποθεματικού έχει εξισωθεί με την συνολική αξία των συνεταιριστικών μεριδίων.

Η Γ.Σ. μπορεί να αποφασίζει για το σχηματισμό ειδικών και έκτακτων αποθεματικών. Το υπόλοιπο των καθαρών κερδών μετά την αφαίρεση των αποθεματικών διανέμεται στους συνεταίρους. Η διανομή μερίσματος δεν είναι δυνατή σε ποσοστό που θα υπερβαίνει τα 3/4 των καθαρών κερδών. Στα καθαρά κέρδη συνυπολογίζονται, σύμφωνα με το καταστατικό, τα επιστρεφόμενα ποσά, εκπτώσεις ή άλλες μορφές παροχών.

Το μέρος των κερδών που δεν διανέμεται με απόφαση της Γ.Σ. για τους σκοπούς του συνεταιρισμού. Ο σχηματισμός του έκτακτου αποθεματικού κεφαλαίου σκοπό έχει να καταστήσει το συνεταιρισμό ανεξάρτητο από τα ξένα κεφάλαια. Αυτό απαρτίζεται από 10% των ετησίων καθαρών κερδών και χρησιμοποιείται για τις εργασίες του συνεταιρισμού.

Άρθρο 36ο

ΚΑΝΟΝΙΣΜΟΣ ΕΡΓΑΣΙΩΝ

Οι αγορές και προμήθειες υλικών εκτελούνται σύμφωνα με τον κανονισμό εργασιών που εγκρίνεται από το Ε.Σ. Δεν επιτρέπεται να εκτελείται από οποιοδήποτε διοικητικό όργανο στο όνομα του συνεταιρισμού καμία επικίνδυνη και επισφαλής εργασία. Ειδικότερα:

α) Η αγορά και διανομή ειδών στους συνεταιίρους ή τους τρίτους πρέπει να ενεργείται μετά από απόφαση του Δ.Σ. με κάθε κατά την κρίση του πρόσφορο μέσο, απευθείας από την πηγή ή από το χονδρικό εμπόριο εσωτερικού ή εξωτερικού.

β) Η ποσότητα των ειδών που αγοράζονται πρέπει να είναι ανάλογη με τις ανάγκες των συνεταιίρων, ούτως ώστε να εξασφαλίζεται η έγκαιρη διάθεση αυτών και να μην ακινητοποιούνται τα κεφάλαια του συνεταιρισμού.

γ) Επιτρέπεται η πώληση ειδών και σε μη συνεταιίρους.

δ) Η αγορά των αναγκαίων ειδών γίνεται από το Δ.Σ. με αυστηρούς όρους για όταν προμηθευτή, ως προς την τακτική παράδοση και τη γνησιότητα του εμπορεύματος.

ε) Μετά την δημιουργία αποθήκης υλικών, μηχανημάτων κ.λ.π. του συνεταιρισμού, καθίσταται υποχρεωτική η ασφάλισις της αποθήκης και των περιουσιακών στοιχείων του Συν/μού υπό οποιαδήποτε ασφαλιστικής εταιρείας που θα εγκρίνει το Δ.Σ.

Άρθρο 37ο

ΔΑΝΕΙΑ

Τα δάνεια λαμβάνονται από τον Συν/μό συνάπτονται από το Δ.Σ με απόφαση της Γ.Σ που καθορίζει το ανώτατο όριο δανεισμού από εμπορικές τραπεζές και τους υπόλοιπους όρους που θέλει αυτή ώστε να καλύπτονται οι ανάγκες.

Α ρ θ ρ ο 38ο

ΙΣΟΛΟΓΙΣΜΟΣ

Η διαχειριστική χρήση είναι ετήσια και λήγει την 31η Δεκεμβρίου. Η πρώτη διαχειριστική χρήση λήγει την 31η Δεκεμβρίου του επόμενου έτους. Στο τέλος της διαχειριστικής χρήσης το Δ.Σ. συντάσσει τον ισολογισμό και το λογαριασμό αποτελεσμάτων χρήσης και τους υποβάλλει στην τακτική Γ.Σ. για έγκριση. Στη Γ.Σ. υποβάλλεται και η έκθεση του Ε.Σ.

Το Δ.Σ. υποβάλει τον ισολογισμό και τον λογαριασμό αποτελεσμάτων χρήσης στο Ε.Σ. για έλεγχο 30 ημέρες τουλάχιστον πριν από την ημέρα σύγκλησης της τακτικής Γ.Σ. Το Ε.Σ. συντάσσει έκθεση μέσα σε 15 ημέρες από την υποβολή των παραπάνω στοιχείων.

Ο ισολογισμός, ο λογαριασμός αποτελεσμάτων χρήσης και η έκθεση του Ε.Σ. πρέπει να είναι στην διάθεση των συνταίρων 15 τουλάχιστον μέρες πριν από την ημέρα σύγκλησης της Συνέλευσης. Ο ισολογισμός και ο λογαριασμός αποτελεσμάτων χρήσης δημοσιεύονται μέσα σε ένα μήνα από την έγκρισή τους από τη Γ.Σ. σε εφημερίδα του νομού όπου ο συνεταιρισμός έχει την έδρα του.

Α ρ θ ρ ο 39ο

ΒΙΒΛΙΑ

Ο συνεταιρισμός τηρεί τα βιβλία που προβλέπει η φορολογική νομοθεσία και επί πλέον:

α) Βιβλίο μητρώου των μελών, στο οποίο καταχωρίζονται με χρονολογική σειρά η ημερομηνία εγγραφής, το ονοματεπώνυμο, το πατρώνυμο, η διεύθυνση κατοικίας, ο αριθμός των μερίδων και η αξία τους και η χρονολογία τυχόν διαγραφής των μελών.

β) Βιβλίο πρακτικών της Γ.Σ.

γ) Βιβλίο πρακτικών συνεδριάσεων του Δ.Σ.

δ) Βιβλίο πρακτικών συνεδριάσεων του Ε.Σ.

Τα βιβλία α' έως δ' θεωρούνται πριν από τη χρήση τους από τον Ειρηνοδίκη στην περιφέρεια του οποίου εδρεύει ο συνεταιρισμός. Το καταστατικό μπορεί να προβλέψει την τήρηση και άλλων βιβλίων.

Οι συνέταιροι ατομικά δεν μπορούν να λαμβάνουν γνώση των βιβλίων και στοιχείων, εκτός για όσα επιτρέπονται από το Νόμο. Το δικαίωμα ελέγχου έχει το Ε.Σ. Για κάθε ενδεχόμενο παράπονο ή υπόνοια διαχειριστικής ή διοικητικής ανωμαλίας, ο παραπονούμενος σύνεταίρος μπορεί εγγράφως να απευθυνθεί στο Ε.Σ., το οποίο είναι αρμόδιο για κάθε έλεγχο.

Α ρ θ ρ ο 40ο

ΔΙΑΝΟΜΕΣ

Τα καθαρά κέρδη του συνεταιρισμού, τα οποία αποτελούνται από το υπόλοιπο που απομένει μετά την αφαίρεση κάθε εξόδου, ζημίας, αποσβέσεως και κάθε άλλου βάρους του συνεταιρισμού, από τα ακαθάριστα κέρδη, διανέμονται ως εξής:

α) Το δέκα τοις εκατό (10%) πηγαίνει στο τακτικό αποθεματικό κεφάλαιο.

β) 10% πηγαίνει στο έκτακτο αποθεματικό και

γ) 5% πηγαίνει σε ειδικά κονδύλια.

δ) Τα 75% διανέμονται στους συνεταίρους όπως παρακάτω:

Τα μισά του άνω 75% βάσει των μερίδων που κατατέθηκαν από κάθε σύνεταίρο, τα δε άλλα μισά του 75% βάσει των ειδών που αγοράστηκαν από τον συνεταιρισμό από κάθε σύνεταίρο μέσα στο έτος στο οποίο αφορούν τα κέρδη που διανέμονται. Το ποσοστό αυτό (37,5% - 37,5%) μπορεί, μετά από απόφαση της Γ.Σ., να μη διανεμηθεί αλλά να χρησιμεύσει για αύξηση του ποσού της συνεταιριστικής μερίδας.

Η διανομή μερίσματος δεν είναι δυνατή σε ποσοστό που θα υπερβαίνει τα 3/4 των καθαρών κερδών. Στα καθαρά κέρδη

συνυπολογίζονται σύμφωνα με το καταστικό, τα επιστρεφόμενα ποσά εκπτώσεις ή άλλες μορφές παροχών. Το μέρος των κερδών που δεν διανέμονται διατίθεται με απόφαση της Γ.Σ. για τους σκοπούς του συνεταιρισμού. Εάν κάποιος συνetaίρος καθυστερεί εισφορά στη συνεταιριστική του μερίδα, το κέρδος που ανήκει σε αυτόν καταλογίζεται σε αυτή.

Άρθρο 41ο

ΕΚΤΑΚΤΗ ΕΙΣΦΟΡΑ - ΠΤΩΧΕΥΣΗ

Αν ο συνεταιρισμός αδυνατεί να πληρώσει τις ληξιπρόθεσμες οφειλές ή αν κατά τη σύνταξη του ισολογισμού διαπιστωθεί ότι το παθητικό υπερβαίνει το ενεργητικό κατά το 1/3 του συνολικού ποσού της ευθύνης όλων των συνetaίρων, το Δ.Σ. υποχρεούται να συγκαλέσει χωρίς υπαίτια καθυστέρηση της Γ.Σ. με θέαμ την επιβολή έκτακτης εισφοράς στους συνetaίρους.

Στη Γ.Σ. υποβάλλεται ισολογισμός και έκθεση του Δ.Σ. για την περιουσιακή κατάσταση του συνεταιρισμού και την προτεινόμενη έκτακτη εισφορά. Η έκτακτη εισφορά επιβάλλεται στα μέλη κατ'αναλογία των συνetaιριστικών μερδίων, αν το αποφασίσει η Γ.Σ., που βρίσκεται σε απαρτία όταν είναι παρόντα τα μισά τουλάχιστον μέλη και με απόλυτη πλειοψηφία του συνόλου των μελών του συνεταιρισμού. Πίνακας για τις έκτακτες εισφορές που επιβλήθηκαν και τις τυχόν καθυστερούμενες τακτικές εισφορές υποβάλλεται αμέσως από το Δ.Σ. στο Ειρηνοδικείο και κηρύσσεται από αυτό εκτελεστός.

Ο Συνεταιρισμός κηρύσσεται σε πτώχευση στις περιπτώσεις του α' εδαφίου της προηγούμενης παραγράφου: α) Με αίτηση οποιουδήποτε δανειστή αν το Δ.Σ. δεν συγκαλεί τη Γ.Σ. για την επιβολή έκτακτης εισφοράς. β) Με αίτηση του συνetaιρισμού ή οποιουδήποτε δανειστή, αν η επιβολή έκτακτης εισφοράς αποτεύχει.

Αρμόδιο για την πτώχευση δικαστήριο είναι το Ειρηνοδικείο της έδρας του συνetaιρισμού. Καθήκοντα εισηγητή δικαστή εκτελεί ο

Ειρηνοδίκης. Συνδικός διορίζεται αυτός που υποδεικνύει η πλειοψηφία των πιστών, εκτός αν σπουδαίος λόγος δεν το επιτρέπει.

Άρθρο 42ο

ΤΡΟΠΟΠΟΙΗΣΗ ΚΑΤΑΣΤΑΤΙΚΟΥ

Το παρόν καταστατικό μπορεί να τροποποιηθεί με απόφαση της Γ.Σ. που συγκαλείται γι αυτό το λόγο. Τα άρθρα που τροποποιούνται πρέπει να αναγράφονται λεπτομέρως στην ημερήσια διάταξη της Γ.Σ. Για τη λήψη αποφάσεως ισχύουν όσα αναφέρονται στο άρθρο 29 του παρόντος καταστατικού.

Άρθρο 43ο

ΔΙΑΛΥΣΗ - ΕΚΚΑΘΑΡΙΣΗ

Ο συνεταιρισμός διαλύεται:

α) Αν τα μέλη μειωθούν κάτω των 65.

β) Όταν λήξει ο χρόνος διάρκειας του, που ορίζει το καταστατικό και δεν αποφασίστηκε η παράτασή του από τη Γ.Σ.

γ) Αν αποφασίσει η Γ.Σ.

δ) Αν κηρυχθεί σε πτώχευση.

Η διάλυση καταχωρίζεται στο μητρώο συνεταιρισμών του Ειρηνοδικείου στην περιφέρεια του οποίου εδρεύει ο Συνεταιρισμός.

Την διάλυση του συνεταιρισμού ακολουθεί η εκκαθάριση.

Αν ο συνεταιρισμός κηρυχθεί σε πτώχευση, ακολουθείται η διαδικασία του εμπορικού νόμου. Την εκκαθάριση διενεργούν 3 εκκαθαριστές που ορίζονται από τη Γ.Σ., σε περίπτωση όμως ελλείψεως ή μέχρι διορισμού τους, την εκκαθάριση διενεργεί το Ε.Σ. Ο συνεταιρισμός λογίζεται ότι εξακολουθεί να υφίσταται και μετά την διάλυσή του, εφόσον διαρκεί η εκκαθάριση. Κατά την εκκαθάριση διεκπεραιώνονται οι εκκρεμείς υποθέσεις και ιδίως εισπράτονται οι απαιτήσεις, ρευστοποιείται η περιουσία και πληρώνονται τα χρέη του συνεταιρισμού. Το υπόλοιπο διανέμεται στους συνεταίρους ανάλογα με τις μερίδες τους.

Σε περίπτωση διάλυσης του συνεταιρισμού για το λόγο που αναφέρεται στην π.1 περ. α, η αναβίωση είναι δυνατή αν μέσα σε τρεις (3) μήνες συμπληρωθεί ο απαιτούμενος ελάχιστος αριθμός μελών και ακολουθήσει μέσα σε ένα μήνα απόφαση της Γ.Σ. που συγκαλείται εκτάκτως για να αποφασίσει για την αναβίωση του συνεταιρισμού. Σε περίπτωση αναβίωσης λογίζεται ότι ο συνεταιρισμός δεν έχει ποτέ διαλυθεί. Η αναβίωση αποκλείεται όταν έχει αρχίσει η διανομή υπολοίπου στους συνεταιίρους.

Αν ο συνεταιρισμός διαλύθηκε λόγω της λήξης της διάρκειάς του ή λόγω της πτώχευσής του, η οποία όμως ανακλήθηκε ή περατώθηκε με συμβιβασμό, είναι δυνατή η αναβίωσή του με απόφαση της Γ.Σ. που καταχωρίζεται στο μητρώο της παρ. 3 του άρθρου 1 Ν. 1667/1986.

Δύο ή περισσότεροι συνεταιρισμοί μπορούν να συγχωνευθούν. Για τη συγχώνευση απαιτείται απόφαση των γενικών συνελεύσεως και καταχώρηση του νέου καταστατικού κατά το άρθρο 1 παρ. 6 Ν. 1667/86 στο μητρώο συνεταιρισμών του Ειρηνοδικείου εκείνου στην περιφέρεια του οποίου θα έχει την έδρα του ο μετά τη συγχώνευση συνεταιρισμός. Από την καταχώρηση αυτή ο συνεταιρισμός ο νέος υπεισέρχεται σε όλα τα δικαιώματα και τις υποχρεώσεις των συνεταιρισμών που συγχωνεύθηκαν. Οι εκκρεμείς δίκες συνεχίζονται από αυτόν χωρίς διακοπή.

Ά ρ θ ρ ο 44ο

ΕΠΟΠΤΕΙΑ ΣΥΝΕΤΑΙΡΙΣΜΟΥ

Η μέριμνα για την ανάπτυξη των συνεταιρισμών, καθώς και η εποπτεία τους, ανήκει στον Υπουργό Εθνικής Οικονομίας. Για την άσκησή τους συνίσταται στο Υπουργείο Εθνικής Οικονομίας - Υπηρεσία Συνεταιρισμών.

Τα μέλη του Δ.Σ. και οι υπάλληλοι συνεταιριστικών οργανώσεων τιμωρούνται με φυλάκιση έως ένα έτος, εφόσον από άλλες διατάξεις δεν προβλέπεται βαρύτερη ποινή, στις περιπτώσεις που ορίζονται από το άρθρο 15 του Ν. 1667/86.

Το Ειρηνοδικείο τηρεί μητρώο των συνεταιρισμών που στην περιφέρειά του (άρθρο 14 του παραπάνω νόμου)

Ο Συνεταιρισμός δεν μπορεί να αντιτάξει σε τρίτο πριν από την καταχώρηση στο μητρώο, γεγονότα που έπρεπε να είχαν καταχωρισθεί, εκτός αν ο τρίτος τα εγνώριζε. Καθένας μπορεί να λάβει γνώση των εγγράφων του μητρώου και να παίρνει επικυρωμένα αντίγραφα ή αποσπάσματα από αυτό και των δικαιολογητικών του. Το Ειρηνοδικείο χορηγεί πιστοποιητικό για την ύπαρξη ή όχι ορισμένης εγγραφής. Κάθε τι που δεν προβλέπεται από το παρόν καταστατικό ρυθμίζεται με βάση το Ν. 1667/86.

Για θέματα που δεν ρυθμίζονται από τον νόμο αυτό 1667/86 εφαρμόζονται συμπληρωματικά οι διατάξεις του Εμπορικού και Αστικού Δικαίου.

Πάτρα 27-3-2000

Ο ΠΡΟΕΔΡΟΣ

Ο ΓΕΝΙΚΟΣ ΓΡΑΜΜΑΤΕΑΣ



Handwritten signature of the President.

Handwritten signature of the General Secretary.



ΒΕΒΑΙΩΝΕΤΑΙ

Ότι η εγγραφή του καταστατικού αυτού εγκρίθηκε με την υπ' αριθμ. 3/19000 Πράξη της Ειρην. Δίκη Πατρών και καταχωρήθηκε στο μητρώο της αρχικής του εγγραφής. Ημερ. 19/4/00

Πάτρα 19 Απριλίου 2000

Η ΕΙΡΗΝΟΔΙΚΗΣ

ΑΝΤΙΓΡΑΦΟ

1 ΑΠΡ. 2000

Γεωργία Παπαδοπούλου

ΑΠΡ. 2000

Handwritten signature at the bottom left.

Handwritten signature at the bottom right.

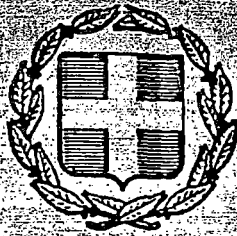

Πρόεδρος

ΦΗΜΕΡΙΣ ΤΗΣ ΚΥΒΕΡΝΗΣΕΩΣ ΤΗΣ ΕΛΛΗΝΙΚΗΣ ΔΗΜΟΚΡΑΤΙΑΣ

ΑΘΗΝΑ

6 ΔΕΚΕΜΒΡΙΟΥ 1986

ΤΕΥΧΟΣ ΠΡΩΤΟ

ΑΡΙΘΜΟΣ ΦΥΛΛΟΥ

196

ΝΟΜΟΣ ΥΠ' ΑΡΙΘ. 1667

Αστικοί συνεταιρισμοί και άλλες διατάξεις.

Ο ΠΡΟΕΔΡΟΣ
ΤΗΣ ΕΛΛΗΝΙΚΗΣ ΔΗΜΟΚΡΑΤΙΑΣ

Εκδίδουμε τον ακόλουθο νόμο που ψήφισε η Βουλή:

Άρθρο 1.

Αστικός συνεταιρισμός είναι εκούσια ένωση προσώπων οικονομικού σκοπού, η οποία, χωρίς να απαντάσει δραστηριότητες αγροτικής οικονομίας, αποδέχεται ιδίως με τη συγγραφή των μελών του στην οικονομική, κοινωνική, πολιτική ανάπτυξη των μελών του και τη βελτίωση της ποιότητος ζωής τους γενικά μέσα σε μια κοινή επιχείρησή.

Οι συνεταιρισμοί είναι ιδίως παραγωγικοί, καταναλωτικοί, προμηθευτικοί, πιστωτικοί, μεταφορικοί και τουριστικοί δραστηριότητες των συνεταιρισμών περιλαμβάνονται ως:

- α) Η κοινή οργάνωση παραγωγής.
- β) Η προμήθεια αγαθών για την κάλυψη επαγγελματιών, βιοτικών και άλλων αναγκών των μελών τους.
- γ) Η παροχή στα μέλη τεχνικής ή οργανωτικής βοήθειας στην αύξηση ή βελτίωση της παραγωγής τους.
- δ) Η μεταποίηση ή διάθεση προϊόντων των μελών τους.
- ε) Η παροχή θανάτων, εγγυήσεων, ασφαλειών ή άλλων οικονομικών διευκολύνσεων στα μέλη τους.
- ς) Η επαγγελματική, συνεταιριστική και πολιτιστική εκπαίδευση.
- ζ) Η ικανοποίηση κοινωνικών και πολιτιστικών αναγκών.

3. Για τη σύσταση συνεταιρισμού απαιτείται η σύνταξη καταστατικού που υπογράφεται από δεκαπέντε τουλάχιστον άτομα και καταχώριση του καταστατικού στα μητρώα συνεταιρισμών του εισηγητικού στην περιφέρεια του οποίου είναι ο συνεταιρισμός σύμφωνα με την παράγραφο 6 αυτού άρθρου. Αν πρόκειται για καταναλωτικό συνεταιρισμό καταστατικό υπογράφεται από εκατό τουλάχιστον πρόσωπα.

- 4. Το καταστατικό πρέπει να περιέχει:
 - α) Την επωνυμία, την έδρα και το σκοπό του συνεταιρισμού.
 - β) Ως έδρα του συνεταιρισμού ορίζεται δήμος ή κοινότητα.
 - γ) Το ονοματεπώνυμο ή την επωνυμία και τη διεύθυνση των ιδρυτικών μελών.
 - δ) Τους όρους εισόδου και εξόδου των μελών.
 - ε) Την έκταση της ευθύνης των συνταξίων.
 - ς) Το ύψος της συνεταιριστικής μερίδας.

στ) Τον ορισμό προσωρινής διοικητικής επιτροπής που θα μεριμνήσει για την έγκρισή του και τη σύγκληση της πρώτης γενικής συνέλευσης για ανάδειξη των οργάνων διοίκησης του συνεταιρισμού.

5. Η επωνυμία του συνεταιρισμού ορίζεται από το σκοπό του, το είδος του συνεταιρισμού και την έκταση της ευθύνης των συνταξίων. Ονόματα συνταξίων ή τρίτων δεν περιλαμβάνονται στην επωνυμία του συνεταιρισμού.

6. Ο εισηγητικός με πράξη του διατάσσει ή αρνείται την καταχώριση του καταστατικού μέσα σε δέκα ημέρες από την κατάθεσή του. Ο εισηγητικός αρνείται την καταχώριση όταν λείπουν τα απαραίτητα στοιχεία του καταστατικού ή αυτό περιέχει διατάξεις αντίθετες σε κανόνες αναγκαστικού δικαίου ή στα χρηστά ήθη. Στην περίπτωση αυτή καλεί με πράξη του την προσωρινή διοικητική επιτροπή και της υποδεικνύει τις απαραίτητες διορθώσεις. Κατά της πράξης του εισηγητικού που αρνείται την καταχώριση η προσωρινή διοικητική επιτροπή δικαιούται να ασκήσει προσφυγή, κατά το άρθρο 791 του Κώδικα Πολιτικής Δικονομίας, στο μονομελές πρωτοδικείο της περιφέρειας που είναι η έδρα του συνεταιρισμού. Υστερα από την καταχώριση, ο γραμματέας του εισηγητικού υποχρεούται μέσα σε 30 ημέρες να στείλει αντίγραφο του καταστατικού με την ημερομηνία καταχώρισης και τον αριθμό μητρώου στο δήμο ή την κοινότητα της έδρας του συνεταιρισμού, στη νομαρχία και στην Υπηρεσία Συνεταιρισμών του Υπουργείου Εθνικής Οικονομίας.

7. Από την κατά την προηγούμενη παράγραφο καταχώριση ο συνεταιρισμός αποκτά νομική προσωπικότητα και εμπνευστική ιδιότητα.

8. Προβολή ακυρότητας σχετικά με τη σύσταση του συνεταιρισμού επιτρέπεται μόνο με αγωγή, που ασκείται μέσα σε δύο μήνες από τότε που ο ενάγων έλαβε γνώση της καταχώρισης και πάντως όχι αργότερα από έξι μήνες ύστερα από την καταχώριση.

Άρθρο 2.

- 1. Μέλη του συνεταιρισμού μπορούν να γίνουν ενήλικοι εφόσον δεν τελούν υπό κηδεύσεως ή δικαστική αντίληψη και συγκατανεύουν τις προϋποθέσεις του καταστατικού.
- 2. Δήμοι, κοινότητες ή άλλα νομικά πρόσωπα δημοσίου ή ιδιωτικού δικαίου μπορούν να γίνουν μέλη του συνεταιρισμού αν το προβλέπει το καταστατικό.
- 3. Δεν μπορεί να γίνει μέλος του συνεταιρισμού όποιος μένει σε άλλο συνεταιρισμό, που έχει την ίδια έδρα και τον ίδιο σκοπό.
- 4. Για να γίνει κάποιος μέλος του συνεταιρισμού μετά τη σύστασή του απαιτείται να υποβάλει, σύμφωνα με τους όρους

του καταστατικού, γραπτή αίτηση προς το διοικητικό συμβούλιο που αποφασίζει για την απόλυση της στην πράξη του συνεταίριου.

Η έγγραφη των νέων μελών εγκρίνεται από την επόμενη γενική συνέλευση. Η ιδιότητα του μέλους αποκτάται από την απόφαση αποδοχής της αίτησης από το διοικητικό συμβούλιο σύμφωνα με την προηγούμενη παράγραφο. Η συμμετοχή των νέων μελών στις διαδικασίες λήψης αποφάσεων και η δυνατότητα ανάθεσής τους σε άσκηση που προβλέπει ο νόμος αυτών επιτρέπεται μετά την έγγραφη έγγραφη από την γενική συνέλευση. Η ίδια γενική συνέλευση αποφασίζει για τις αιτήσεις εγγραφής των μελών, που δεν έγιναν δεχτές από το διοικητικό συμβούλιο.

6. Η απόφαση της γενικής συνέλευσης κοινοποιείται μέσα σε είκοσι (20) ημέρες από τη λήξη των εργασιών της στον ενδιαφερόμενο. Κατά της απόφασης επιτρέπεται προσφυγή στο ειρηνοδικείο, στην περιφέρεια του οποίου εδρεύει ο συνεταιρισμός, μέσα σε δέκα ημέρες από την κοινοποίησή της. Το ειρηνοδικείο δικάζει κατά τη διαδικασία των ασφαλιστικών μέτρων. Η απόφαση του ειρηνοδικείου υπόκειται μόνο σε έφεση που ασκείται στο μονομελές πρωτοδικείο της περιφέρειας όπου εδρεύει ο συνεταιρισμός μέσα σε δέκα ημέρες από την κοινοποίησή της. Προσβαλλόμενη απόφαση και εκδικάζεται κατά τη διαδικασία των ασφαλιστικών μέτρων. Η απόφαση του μονομελούς πρωτοδικείου δεν υπόκειται σε κανένα ένδικο μέσο.

7. Ο συνεταίρος μπορεί να αποχωρήσει από το συνεταιρισμό με γραπτή δήλωσή του που υποβάλλεται στο διοικητικό συμβούλιο τρεις μήνες τουλάχιστον πριν από το τέλος της οικονομικής χρήσης. Το καταστατικό μπορεί να προβλέπει ελάχιστο χρόνο παραμονής του συνεταίρου στο συνεταιρισμό, ο οποίος δεν μπορεί να υπερβαίνει τα τρία (3) χρόνια.

8. Με απόφαση της γενικής συνέλευσης, που λαμβάνεται με την αυξημένη απαρτία και πλειοψηφία του άρθρου 5 παράγραφοι 4 και 6 εδ. 2, ο συνεταίρος μπορεί να αποκλειστεί από το συνεταιρισμό στις περιπτώσεις που προβλέπει το καταστατικό ή αν, από παράβαση των υποχρεώσεών του, ελάττωνται τα συμφέροντα του συνεταιρισμού. Ο αποκλεισμός γνωστοποιείται με κοινοποίηση αποφάσματος της απόφασης της γενικής συνέλευσης που περιέχει και τους λόγους αποκλεισμού. Μέσα σε δύο (2) μήνες από την κοινοποίησή της σχετικής απόφασης ο συνεταίρος μπορεί να προσφύγει στο ειρηνοδικείο, στην περιφέρεια του οποίου εδρεύει ο συνεταιρισμός. Στην περίπτωση αυτήν ισχύουν οι διατάξεις της παραγράφου 6 του άρθρου αυτού. Η απώλεια της ιδιότητας του μέλους επέρχεται από την ημέρα που δημοσιεύεται η τελευταία απόφαση που απορρίπτει την προσφυγή ή από την ημέρα που έληξε άπρακτη η προθεσμία.

9. Στο συνεταίρο που αποχωρεί ή αποκλείεται από το συνεταιρισμό αποδίδεται η συνεταιριστική μερίδα που εισέφερε το αργότερο τρεις μήνες από την έγκριση του ισολογισμού της χρήσης μέσα στην οποία έγινε η αποχώρησή ή ο αποκλεισμός.

Άρθρο 3.

1. Κάθε συνεταίρος εγγράφεται για μία υποχρεωτική συνεταιριστική μερίδα που καθορίζεται από το καταστατικό. Αν το καταστατικό δεν ορίζει διαφορετικά, η εισφορά της συνεταιριστικής μερίδας γίνεται μέσα σε ένα μήνα από την καταχώρησή του συνεταιρισμού ή από την εγγραφή του συνεταίρου.

2. Η συνεταιριστική μερίδα είναι αδιάθετη και ίση για όλους τους συνεταίρους.

3. Το καταστατικό μπορεί να επιτρέψει την απόκτηση από κάθε συνεταίρο έως πέντε προαιρετικών μερίδων εκτός από την υποχρεωτική μερίδα. Προκειμένου για καταναλωτικούς συνεταιρισμούς το καταστατικό μπορεί να επιτρέψει την απόκτηση από κάθε συνεταίρο μέχρι επτά προαιρετικών μερίδων

και μπορεί να ορίζει χωρίς περιορισμό τον αριθμό των μερίδων που μπορεί να αποκτήσει ο συνεταίρος. Η αξία κάθε προαιρετικής μερίδας είναι ίση με την αξία της υποχρεωτικής.

4. Η συνεταιριστική μερίδα μεταβιβάζεται μόνο με απόφαση του συνεταίρου. Η μεταβίβαση της συνεταιριστικής μερίδας γίνεται μόνο ύστερα από συναίνεση του διοικητικού συμβουλίου. Το διοικητικό συμβούλιο αρνείται τη μεταβίβαση μόνο στο πρόσωπο του τρίτου δεν συντρέχει ο νόμος που συντάσσεται στην είσοδο του συνεταίρου κατά το άρθρο 2. Η μεταβίβαση γίνεται με γραπτή συμφωνία και εγγραφή με την καταχώρησή της στο μητρώο κατά το άρθρο 2.

5. Δεν υπόκεινται σε κατάσχεση για χρέη των συνεταίρων τρίτους: α) η συνεταιριστική μερίδα και β) τα μέσα της παραγωγής των μελών από την παράδοση του συνεταιρισμού για πώληση ή διάθεση στην αγορά, αυτών μετά από μεταπώληση ή επεξεργασία.

Δεν επιτρέπεται η κατάσχεση εις χείρας του συνεταίρου ως τρίτου: α) χρημάτων, που έχουν ληφθεί από τα κατάβλητα ως δάνειο για λογαριασμό μέλους του συνεταιρισμού για παροχές σε είδος του συνεταιρισμού ή μελών του. Άρθρο 4.

1. Η συνεταιριστική μερίδα δεν κληρονομείται ούτε ροδοτείται, εκτός αν το καταστατικό ορίζει διαφορετικά. Ο συνεταίρος που πέθανε διαγράφεται στο τέλος της χρήσης. Έως τότε οι κληρονόμοι του υποχρεούνται στα δικάζοντες και τις υποχρεώσεις του των παραγράφων 2 και 3 του άρθρου αυτού. Σε περίπτωση που οι κληρονόμοι δεν αποκτούν ιδιότητα που συνεταίρου, τους αποδίδεται η συνεταιριστική μερίδα που είχε εισφέρει ο κληρονομούμενος υπολογισμένης της αξίας της σε πραγματικούς όρους.

2. Ο συνεταίρος συμμετέχει στη γενική συνέλευση ή με μόνο ψήφο ανεξάρτητα από τον αριθμό των συνεταιριστικών μερίδων που διαθέτει. Ο συνεταίρος έχει δικαίωμα να ασκήσει πληροφωρία για την πορεία των υποθέσεων του συνεταιρισμού και να παίρνει αντίγραφα των πρακτικών της γενικής συνέλευσης, του ισολογισμού και του λογαριασμού κερδών ζημιών. Ο συνεταίρος έχει δικαίωμα να καθιερώσει κέρδη χρήσης σύμφωνα με το άρθρο 9 παρ. 3 και στο προϊόν εκκαθάρισης ανάλογα με τις συνεταιριστικές του μερίδες.

3. Κάθε νέος συνεταίρος υποχρεούται να καταβάλει, εκτός από το ποσό της μερίδας του και εισφορά ανάλογη προς τη διαφορά περιουσίας του συνεταιρισμού, όπως αυτή προκύπτει από τον ισολογισμό της τελευταίας χρήσης. Η εισφορά εφέρεται σε ειδικό αποθεματικό. Προκειμένου για καταναλωτικούς συνεταιρισμούς το καταστατικό μπορεί να ορίζει και ελάχιστη μικρότερης εισφοράς. Το καταστατικό μπορεί να ορίσει ότι οι συνεταίροι υποχρεούνται να καταβάλλουν αραιωμένο χρηματικό ποσό για την κάλυψη ζημιών του συνεταιρισμού. Το ποσό καταβάλλεται όταν το αποθεματικό είναι ανεπαρκές για την κάλυψη ζημιών και ύστερα από απόφαση της γενικής συνέλευσης. Ο συνεταίρος έχει υποχρέωση να συμμετέχει να συνεργάζεται στη λειτουργία του συνεταιρισμού και να μη προδίδει σε ενέργειες που ελάττωνουν τα συμφέροντα του συνεταιρισμού.

4. Ο συνεταίρος ευθύνεται εις ολόκληρον για τα χρέη του συνεταιρισμού έναντι των τρίτων, είτε ανεπιόρυστα (συνεταιρισμός ανεπιόρυστης ευθύνης) είτε ως ένα αραιωμένο χρηματικό ποσό που ορίζεται από το καταστατικό (συνεταιρισμός περιορισμένης ευθύνης) και είναι ίσο ή πολλαπλάσιο της αξίας κάθε συνεταιριστικής μερίδας. Η ευθύνη του συνεταίρου οφείλεται και για τα χρέη που είχαν δημιουργηθεί πριν την είσοδό του μέλος και δεν περιλαμβάνει τα χρέη που δημιουργήθηκαν από την έξοδό του. Η σχετική αξίωση παραγράφεται με την παρέλευση ενός έτους από την έξοδο του συνεταίρου ή την παράδοση της πτώχευσης ή της εκκαθάρισης.

Άρθρο 5.

1. Η γενική συνέλευση του συνεταιρισμού αποτελείται από όλα τα μέλη του, που συμμετέχουν σε τακτική ή έκτακτη συνέλευση όπως ορίζει ο νόμος αυτός.

μέλη μετέχουν και ψηφίζουν στη γενική συνέλευση αυ-
τάκιας, όπως και το καταστατικό ορίζει. Διαφορετικά
καταρτισμού που έχουν περισσότερα από χίλια μέλη, το
τατικό μπορεί να προλάβει γενική συνέλευση από αντι-
πως μέλη του συνεταιρισμού, που εδρεύουν από
ρεαλές συνλεύσεις, ανθλογο με τον αριθμό των συ-
ων της περιφέρειας. Η περιφέρεια, ο αριθμός των α-
σώπων και η διάρκεια της θητείας τους, ο τρόπος α-
ς των αντιπροσωπευτικών τους καθ' ύλην και ο τρό-
υλλήτης, οι καθ' ύλην από το καταστατικό.

Η γενική συνέλευση συνερχεται σε σακτική συνεδρίαση
εξά το έτος ύστερα από πρόσκληση του διοικητικού συμ-
ου και μέσα σε τριάντε μέρες από τη λήξη της διαχει-
ής χρήσης. Το καταστατικό μπορεί να προβλέπει συ-
ια σύγκληψη της γενικής συνέλευσης δύο φορές το

Η γενική συνέλευση συνερχεται ελακτα όπως τη συ-
σει το διοικητικό συμβούλιο ή όταν το ζητήσει, εριζο-
τυχημένως και το θέμα για σύγκληση, το εποπτικό συμ-
ή το 1/10 των μελών του συνεταιρισμού, αλλά όχι
εξά από τρία μέλη.

πρόσκληση αναγράφει τον τόπο, την ημέρα και την ώρα
χ συνθίσει, η συνέλευση και τα θέματα που θα συζητη-
Η πρόσκληση γνωστοποιείται στους συνταίρους επτά
ιστόν ημέρες πριν από τη μέρα της γενικής συνέλευ-
προσωπικές επιστολές ή με άλλο πρόσφορο μέσο, που
ει από το καταστατικό.

το διοικητικό συμβούλιο δε συγκαλέσει τη γενική συ-
η μέσα σε δεκαπέντε ημέρες από την υποβολή της αι-
του εποπτικού συμβουλίου ή των συνταίρων, τη σύ-
η διατάζει το ειρηνοδικείο ύστερα από αίτησή τους,
αν κρίνει ότι δε συντρέχει λόγος.

γενική συνέλευση βρίσκεται σε απαρτία και συνεδριάζει
ε, όταν κατά την έναρξη της συνεδρίασης παρίστανται
α τουλάχιστο μέλη του συνεταιρισμού. Αν δεν υπάρχει
α, η γενική συνέλευση συνεχεται ύστερα από επτά η-
χωρίς άλλη πρόσκληση, στον ίδιο τόπο και την ίδια
αι αποφασίζει για όλα τα θέματα της αρχικής ημε-
διάταξης, εφ' όσον κατά την έναρξη της συνεδρίασης
αται το ένα πέμπτο τουλάχιστον των μελών του συνε-
ιού. Αν δεν υπάρξει και πάλι απαρτία, η γενική συνέ-
συνερχεται ύστερα από επτά ημέρες χωρίς άλλη πρό-
στον ίδιο τόπο και την ίδια ώρα και αποφασίζει για
ε θέματα της αρχικής ημερήσιας διάταξης όσα μέλη
παρίστανται, ο αριθμός των οποίων στην περίπτωση
εν επιτρέπεται να είναι κατώτερος των επτά.

ια τη λήψη αποφάσεων που αφορούν τη μεταβολή του
ή της έδρας του συνεταιρισμού, τη μεταβολή του πε-
ς συνεταιριστικής μερίδας ή της ευθύνης των συνε-
τον αποκλεισμό του συνταίρου, την παράταση, τη
η, την ανασίωση, τη συγχώνευση του συνεταιρισμού ή
αβολή του τρόπου διοίκησης των κερδών και την ανά-
και αντικατάσταση μελών του διοικητικού ή του επο-
συμβουλίου και των κατά το άρθρο 12 αντιπροσώπων
νεταιρισμού, η συνέλευση βρίσκεται σε απαρτία όταν
νεται σ' αυτήν τα δύο τρίτα των μελών. Προκειμένου
παναλωτικούς συνεταιρισμούς καθώς και σε περιπτώ-
ανάληπτικής ψηφοφορίας σε συνεταιρισμό οποιοσδήποτε
ε για λήψη αποφάσεων αυτής της παράγραφου, η συ-
η βρίσκεται σε απαρτία όταν είναι παρόντα τα μισά
εστο μέλη.

την αρχή της συνεδρίασης εκλέγεται από τα μέλη ο
ς και ο γραμματέας της συνέλευσης. Έως την εκλο-
πρέεδρο τα καθήκοντά του ασκεί ο πρόεδρος του
κού συμβουλίου ή, αν αυτός απουσιάζει, ο αντιπρό-
μέλος του διοικητικού συμβουλίου ή, αν δεν παραβρί-
κανένα, ένα μέλος του συνεταιρισμού που υποδεικνύ-
η τη συνέλευση. Ο πρόεδρος διευθύνει τις εργασίες
λέυσης και γραμματέας τηρεί τα πρακτικά που

υπογράφονται από τον πρόεδρο και από τον ίδιο. Στην συ-
λευση μπορεί να παρίσταται αντιπρόσωπος της συνεταιρι-
στικής οργάνωσης ανώτερου βαθμού. Η γενική συνέλευση
σύζητεί και αποφασίζει για τα θέματα που περιλαμβάνονται
στην ημερήσια διάταξη. Αν παρίσταται το σύνολο των συνε-
ταίρων, η γενική συνέλευση μπορεί να αποφασίζει και για
θέματα που δεν περιλαμβάνονται στην πρόσκληση. Στην πε-
ρίπτωση αυτή η σύγκληση για τα θέματα αυτά αναβάλλεται
υποχρεωτικά αν το ζητήσει το ένα εικοστό των μελών, αλλά
οχι λιγότερα από τρία. Η ψηφοφορία γίνεται όπως ορίζει το
καταστατικό. Ειδικά για αρχαιρεσίες, παροχή εμπιστοσύνης,
απαλλαγή από ευθύνη, έγκριση απολογισμού και ισολογισμού
και για προσωπικά θέματα η ψηφοφορία είναι μυστική. Τα
μέλη του διοικητικού συμβουλίου και εποπτικού συμβουλίου
δεν έχουν δικαίωμα να ψηφίζουν στα θέματα απαλλαγής από
την ευθύνη τους.

6. Οι αποφάσεις της γενικής συνέλευσης λαμβάνονται με
απόλυτη πλειοψηφία του αριθμού των ψηφισάντων μελών.
Στα θέματα του άρθρου 5 παρ. 4 απαιτείται απόλυτη πλειο-
ψηφία του συνόλου των μελών του συνεταιρισμού.

7. Στους συνεταιρισμούς που έχουν πάνω από εκατό μέλη
η εκλογή των μελών του διοικητικού και του εποπτικού συμ-
βουλίου γίνεται με βάση συνδυασμούς υποψηφίων και μέμο-
νωμένες υποψηφιότητες και με το σύστημα της απλής ανά-
λογικής. Κάθε συνδυασμός περιλαμβάνει τους υποψηφίους οι
οποίοι αναγράφονται στο ψηφοδέλτιο με αλφαβητική σειρά.

Το καταστατικό μπορεί να ορίσει ότι οι εκλογές γίνονται
με ενιαίο ψηφοδέλτιο, στο οποίο αναγράφονται με αλφαβητι-
κή σειρά οι υποψήφιοι χωριστά για κάθε όργανο.

Κάθε μέλος του συνεταιρισμού ψηφίζει όσους υποψηφίους
του συνδυασμού της προτίμησής του επιθυμεί, μέχρι τη συ-
μπλήρωση του αριθμού των μελών του εκλεγόμενου οργάνου,
με σταυρό που σημειώνεται δίπλα στο όνομα κάθε υποψηφίου.

Ψηφοδέλτια, που δεν έχουν σταυρό προτίμησής ή έχουν
σταυρούς περισσότερους από τον αριθμό των συμβούλων που
θα εκλεγούν, είναι έγκυρα και υπολογίζονται υπέρ του συν-
δυασμού, χωρίς να λαμβάνονται υπόψη οι σταυροί προτίμησής.
Οι έδρες του διοικητικού συμβουλίου κατανέμονται μεταξύ
των συνδυασμών ανάλογα με την εκλογική τους δύναμη. Το
σύνολο των έγκυρων ψηφοδελτίων διαιρείται με τον αριθμό
των εδρών του διοικητικού συμβουλίου. Το πηλίκο της διαι-
ρετής και σε περίπτωση ύπαρξης κλάσματος ο πλησιέστερος
προς το κλάσμα ακέραιος αριθμός αποτελεί το εκλογικό μέ-
τρο. Αν το κλάσμα ισούται με το μισό της μονάδας, ως εκλο-
γικό μέτρο θεωρείται ο μεγαλύτερος ακέραιος αριθμός. Κά-
θε συνδυασμός καταλαμβάνει τόσες έδρες στο διοικητικό συμ-
βούλιο όσες φορές χωράει το εκλογικό μέτρο στον αριθμό των
έγκυρων ψηφοδελτίων που έλαβε. Μεμονωμένους υποψηφίους
εκλέγεται μόνο αν λάβει αριθμό έγκυρων ψηφοδελτίων ίσο
τουλάχιστο με το εκλογικό μέτρο. Οι έδρες που μένουν α-
διάθετες κατανέμονται από μία στους συνδυασμούς εκείνους
που έχουν καταλάβει τουλάχιστο μία έδρα και συγκέντρω-
νουν υπόλοιπο ψηφοδελτίων μεγαλύτερο από το 1/3 του εκλο-
γικού μέτρου κατά τη σειρά του αριθμού των υπολοίπων. Οι
έδρες που μένουν αδιάθετες και μετά την εφαρμογή της διά-
ταξης του προηγούμενου εδαφίου, κατανέμονται μεταξύ των
συνδυασμών που έχουν το μεγαλύτερο υπόλοιπο ψηφοδελτίων.
Σε περίπτωση ισοδυναμίας γίνεται κλήρωση. Από κάθε συν-
δυασμό εκλέγονται όσοι συγκέντρωσαν τους περισσότερους
σταυρούς προτίμησής. Οι υπόλοιποι υποψήφιοι του συνδυα-
σμού είναι αναπληρωματικοί κατά τη σειρά του αριθμού
σταυρών προτίμησής που πήραν. Σε κάθε περίπτωση ο συν-
δυασμός που λαμβάνει την απόλυτη πλειοψηφία πλειοψηφεί
και στο διοικητικό συμβούλιο.

8. Απόφαση της γενικής συνέλευσης αντίθετη στο νόμο ή
στο καταστατικό είναι άκυρη. Την ακυρότητα κηρύσσει το
δικαστήριο, αν εγείρει σχετική αγωγή ένα μέλος που δε συμ-
πόνησε ή οποιοσδήποτε έχει έννομο συμφέρον. Η αγωγή απο-
κλείεται όταν παράσει ένας μήνας από τότε που παρόντα η

πρόσβαση. Η πρόσβαση των κρήνης της ανδρόπερας γίνεται από τον δρόμο.

Άρθρο 6.

1. Η γενική συνέντευξη είναι το σκόταρο άραιο και αποτελεί για όλα τα θέματα του συνεταιρισμού.

2. Στην αρχαιολογική αρμοδιότητα της γενικής συνέλευσης περιλαμβάνονται:

- α) Η τροποδότηση του καταστατού.
- β) Η σύγκληση ή παράταση της διάσκεψης ή διάλυση και η ανάκληση του συνεταιρισμού.
- γ) Η εγγραφή των ειδικών κανονισμών εργατίας και προσώτων.
- δ) Η συμμετοχή σε εταιρεία και η αποχώρηση από αυτή.
- ε) Οι γενικοί όροι της δραστηριότητας του συνεταιρισμού, ανάλογα με τους σκοπούς τους, ιδίως της συγκλήσεως και της από κοινού πώλησης των προϊόντων τους.
- στ) Η έγκριση του ισολογισμού και των αποτελεσμάτων χρήσης.

ζ) Η εκλογή και η ανάκληση κάθε ευθύνης του διοικητικού και εποπτικού συμβουλίου καθώς και των αντιπροσώπων του συνεταιρισμού σε δευτεροβάθμιες συνεταιριστικές οργανώσεις.

η) Η επιβολή εισφορές στα μέλη για την αντιμετώπιση έκτακτων ζημιών ή άλλων εξαιρετικών καταστάσεων.

3. Η γενική συνέλευση μπορεί με απόφαση της να μεταβιβάσει την αρμοδιότητα του εβ' της παραγράφου 2 του άρθρου αυτού στο διοικητικό συμβούλιο.

Άρθρο 7.

1. Το διοικητικό συμβούλιο αποτελείται από πέντε (5) μέλη και από έναν πρόεδρο. Αν στο συνεταιριστικό εγχείρημα περιλαμβάνεται από είκοσι (20) ή περισσότερα μέλη, τότε ο αριθμός των μελών του διοικητικού συμβουλίου ορίζεται από τον αριθμό των μελών του συνεταιρισμού, ή αν το ποσό είναι μικρότερο, τότε ο αριθμός των μελών ορίζεται από τον αριθμό των μελών του συνεταιρισμού, ή αν το ποσό είναι μικρότερο, τότε ο αριθμός των μελών ορίζεται από τον αριθμό των μελών του συνεταιρισμού. Το μέλος αυτό έχει τη θέση του εβ' της παραγράφου 2 του άρθρου αυτού. Το διοικητικό συμβούλιο είναι αρμόδιο για την εκλογή νέου διοικητικού συμβουλίου το πολύ για ένα (1) μήνα πριν από το ποσό αυτό.

2. Το διοικητικό συμβούλιο συνέρχεται σε τακτική συνεζήτηση τουλάχιστον μία φορά το μήνα και σε έκτακτη όταν το συντάξουν οι πρόεδροι ή το κείμενο το ένα τρίτο των μελών αλλά όχι λιγότερα από 2 μέλη. Βρίσκεται σε άμεση και συνεδριάζει έγκυρα όταν τα παρόντα μέλη είναι περισσότερα από τα απόντα. Έκπαιδευτική μέριμνα λαμβάνεται. Οι αποφάσεις λαμβάνονται με πλειοψηφία των παρόντων μελών. Με περίπτωση ισότητας υπερπρέπει η ψήφος του προέδρου. Οι αποφάσεις καταχωρίζονται στο βιβλίο πρακτικών του διοικητικού συμβουλίου.

3. Μέλος του διοικητικού συμβουλίου δε συμμετέχει στις συνεδριάσεις όταν έχει δικαίωμα ψήφου, όταν πρόκειται για θέματα που αφορούν άμεσα αυτό, σύζυγο ή σύγγενη πρόσωπο άμεσο.

4. Το διοικητικό συμβούλιο διοικεί και εκπροσωπεί το συνεταιριστικό, σύμφωνα με τις διατάξεις του καταστατικού. Το διοικητικό συμβούλιο μπορεί να μεταβιβάσει αρμοδιότητες που ανήκουν στην αρμοδιότητα της γενικής συνέλευσης ή σε άλλους υπάλληλους του συνεταιρισμού. Τα μέλη του διοικητικού συμβουλίου

συνεργάζονται με τους μετόχους του συνεταιρισμού και με τους μετόχους κατά τη διεξαγωγή των εργασιών του συνεταιρισμού.

5. Το ελάχιστο του μέλους του διοικητικού συμβουλίου είναι δύο (2). Κατά εξαίρεση στα μέλη του διοικητικού συμβουλίου μπορεί με απόφαση της γενικής συνέλευσης να περιλαμβάνονται υπάλληλοι με το χρόνο εργασίας τους. Η απόφαση αυτή δεν αποτελεί μισθό ούτε δικαιολογείται ή αξιώσεις από τις διατάξεις της περίπτωσης α) παραγράφου 2 του άρθρου 5.

Άρθρο 8.

1. Το εποπτικό συμβούλιο αποτελείται από πέντε (5) μέλη που εκλέγονται από τη γενική συνέλευση. Το βιβλίο των συνεδριάσεων του εποπτικού συμβουλίου και στο διοικητικό και στο αρχείο του συμβουλίου. Τα μέλη του διοικητικού και εποπτικού συμβουλίου δεν επιτρέπεται να έχουν μεταξύ τους συγγενική σχέση άνω τρίτου βαθμού. Αν τα μέλη του συνεταιρισμού είναι περισσότερα από είκοσι (20) τότε η εκλογή εποπτικού συμβουλίου, εκτός αν ορίσει διαφορετικά το καταστατικό, ορίζεται από τους μετόχους των μελών μπορεί να είναι δύο.

Μετά την εκλογή του εποπτικού συμβουλίου, το οποίο αποτελείται από πέντε (5) μέλη, η αρμοδιότητα του εποπτικού συμβουλίου μέχρι τη λήξη της θητείας του ορίζεται σύμφωνα με τα άρθρα 1 και 2 του άρθρου 5.

2. Το εποπτικό συμβούλιο ελέγχει τις πράξεις του διοικητικού συμβουλίου και την τήρηση των διατάξεων του καταστατικού και των αποφάσεων της γενικής συνέλευσης. Το εποπτικό συμβούλιο έχει δικαίωμα και καθήκον να ζητήσει από τον διοικητικό συμβούλιο να υποβάλει στοιχεία σχετικά με την κατάσταση του συνεταιρισμού, να διερευνήσει λογιστικά και διαχειριστικά έγγραφα και να παρακολουθεί την πορεία των υποθέσεων του συνεταιρισμού. Για τη διερεύνηση των υποθέσεων του συνεταιρισμού μπορεί να διοριστεί ένας ή περισσότεροι ελεγκτές. Το εποπτικό συμβούλιο αν διαπιστώσει παραβάσεις του νόμου, του καταστατικού και των αποφάσεων της γενικής συνέλευσης ή παρατυπίες ως προς τη διαχείριση υποθέσεων στο διοικητικό συμβούλιο ή στην αρμοδιότητα του εποπτικού συμβουλίου, τότε οφείλει να ενημερώσει τον πρόεδρο της γενικής συνέλευσης, όταν είναι δυνατόν, να διαβίβει τα συμπεράσματα του συνεταιρισμού. Το εποπτικό συμβούλιο μπορεί να διαβίβει τα συμπεράσματα του συνεταιρισμού. Τα μέλη του εποπτικού συμβουλίου ευθύνονται για κάθε παραβίαση.

Άρθρο 9.

1. Ο συνεταιρισμός τηρεί τα βιβλία που προβλέπει η παρούσα πολεμική νομοθεσία και επί πλέον:

α) Βιβλίο μητρώου των μελών στο οποίο καταχωρίζονται με χρονολογική σειρά η ημερομηνία εγγραφής, το σωματείο από το οποίο προέρχεται, η διεύθυνση κατοικίας, ο αριθμός των μελών και η αξία τους και η χρονολογία ενός διαγράμματος των μελών.

β) Βιβλίο πρακτικών της γενικής συνέλευσης.

γ) Βιβλίο πρακτικών συνεδριάσεων του διοικητικού συμβουλίου.

δ) Βιβλίο πρακτικών συνεδριάσεων του εποπτικού συμβουλίου.

2. Τα βιβλία υπό στοιχεία α' έως ε' θεωρούνται κοινά της γέννησής τους από τον εφικτό στην περίπτωση του άρθρου 5 εφόσον ο συνεταιρισμός. Το καταστατικό μπορεί να ορίσει την τήρηση και άλλων βιβλίων.

3. Η διαχειριστική χρήση είναι ετήσια και λήγει την 31η Δεκεμβρίου. Η πρώτη διαχειριστική χρήση λήγει την 31η Δεκεμβρίου του επόμενου έτους. Στο τέλος της διαχειριστικής χρήσης το διοικητικό συμβούλιο συντάσσει τον ισολογισμό

τις λογισμολογίες από ελεγκμάτων χρήσης και τους υποβάλλει την τακτική γενική συνέλευση για έγκριση. Στη γενική συνέλευση υποβάλλεται και η έκθεση του εποπτικού συμβουλίου. Το διοικητικό συμβούλιο υποβάλλει τον ισολογισμό και το ετήσιο απόθεμα αποτελεσμάτων χρήσης στο εποπτικό συμβούλιο ή ελεγκτή τριάντα ημέρες τουλάχιστον πριν από την ημέρα έναρξης της τακτικής γενικής συνέλευσης. Το εποπτικό συμβούλιο συντάσσει έκθεση μέσα σε δεκαπέντε ημέρες από την υποβολή των παραπάνω στοιχείων. Ο ισολογισμός, ο λογαριασμός αποτελεσμάτων χρήσης και η έκθεση του εποπτικού συμβουλίου πρέπει να είναι στη διάθεση των συνεταίρων εκατόντε τουλάχιστον ημέρες πριν από την ημέρα σύγκλησης της συνέλευσης. Ο ισολογισμός και ο λογαριασμός αποτελεσμάτων χρήσης δημοσιεύονται μέσα σε ένα μήνα από την έγκρισή τους από τη γενική συνέλευση σε εφημερίδα του νομού του οποίου ο συνεταιρισμός έχει την έδρα του.

4. Τα καθαρά κέρδη του συνεταιρισμού διατίθενται για α) σχηματισμό τακτικού, έκτακτων ή ειδικών αποθεματικών και για διανομή στους συνεταίρους. Για το σχηματισμό τακτικού αποθεματικού παρακρατείται τουλάχιστον το ένα δέκατο των καθαρών κερδών της χρήσης. Η παρακράτηση δεν είναι υποχρεωτική όταν το ύψος του αποθεματικού έχει εξισωθεί με τη συνολική αξία των συνεταιριστικών μεριδίων. Η γενική συνέλευση μπορεί να αποφασίσει για το σχηματισμό ειδικών και έκτακτων αποθεματικών. Το υπόλοιπο των καθαρών κερδών μετά την αφαίρεση των αποθεματικών διανέμεται στους συνεταίρους.

Αν το καταστατικό δεν ορίζει διαφορετικά, τα μισά από τα κέρδη αυτά διανέμονται ανάλογα με τις συνεταιριστικές ερίδες και τα άλλα μισά ανάλογα με την ποσοστιαία συμμετοχή τους στις συναλλαγές του συνεταιρισμού. Το καταστατικό καθορίζει τον τρόπο υπολογισμού της ποσοστιαίας συμμετοχής. Προκειμένου για καταναλωτικούς συνεταιρισμούς διανομή μερίσματος δεν είναι δυνατή σε ποσοστό που θα υπερβαίνει τα τρία πέταρα των καθαρών κερδών. Στα καθαρά κέρδη συμπολιούνται σύμφωνα με το καταστατικό α επιστρεφόμενα ποσά, εκπώσεις ή άλλες μορφές παροχών. Το μέρος των κερδών που θα διανέμεται διατίθεται με απόφαση της γενικής συνέλευσης για τους σκοπούς του συνεταιρισμού.

Άρθρο 10.

1. Ο συνεταιρισμός διαλύεται:

- Αν τα μέλη του μειωθούν κάτω των 10 ή κάτω των 5 προκειμένου για καταναλωτικούς συνεταιρισμούς.
- Όταν λήξει ο χρόνος διάρκειάς του που ορίζει το καταστατικό και δεν αποφασίστηκε η παράταξή του από τη γενική συνέλευση.
- Αν αποφασίσει η γενική συνέλευση.
- Αν κηρυχτεί σε πτώχευση.

Η διάλυση καταχωρίζεται στο μητρώο συνεταιρισμών του ειρηνοδικείου στην περιφέρεια του οποίου εδρεύει ο συνεταιρισμός.

2. Τη διάλυση του συνεταιρισμού ακολουθεί η εκκαθάριση. Αν ο συνεταιρισμός κηρυχθεί σε πτώχευση, ακολουθείται η διαδικασία του εμπορικού νόμου. Την εκκαθάριση ενεργεί το εποπτικό συμβούλιο, εκτός αν το καταστατικό προβλέπει τον ορισμό ειδικών εκκαθαριστών. Οι συνεταιρισμός λογίζεται ότι εξακολουθεί να υφίσταται καν μετά τη διάλυσή του, εφ' όσον διαρκεί η εκκαθάριση. Κατά την εκκαθάριση διεκπεραιώνονται οι εκκρεμείς υποθέσεις, και έσως εισπράττονται οι απαιτήσεις, ρυθτοποιείται η περιουσία και πληρώνονται τα χρέη του συνεταιρισμού. Το υπόλοιπο διανέμεται στους συνεταίρους ανάλογα με τις μερίδες τους, εκτός εάν ορίζει διαφορετικά το καταστατικό.

3. Αν ο συνεταιρισμός διαλύθηκε λόγω λήξης της διάρκειάς του ή λόγω της πτώχευσης του, η οποία όμως ανα-

κλήθηκε ή προαυθύνεται με απόφαση, είναι δυνατή η ανανέωσή του με απόφαση της γενικής συνέλευσης που καταχωρίζεται στο μητρώο της παρ. 3 του άρθρου 1.

Σε περίπτωση διάλυσης του συνεταιρισμού για το λόγο που αναφέρεται στην παρ. 1, περίπτωση α' η αναδιώξη είναι δυνατή, αν μέσα σε τρεις μήνες συμπληρωθεί ο απαιτούμενος ελάχιστος αριθμός μελών και ακολουθείται μέσα σε ένα μήνα απόφαση της γενικής συνέλευσης που εγκρίνεται έκτακτως για να αποφασίσει για την αναδιώξη του συνεταιρισμού. Σε περίπτωση αναδιώξης λογίζεται ότι ο συνεταιρισμός δεν έχει ποτέ διαλυθεί. Η αναδιώξη απολύεται όταν έχει αρχίσει η διανομή υπολοίπου στους συνεταίρους.

4. Δύο ή περισσότεροι συνεταιρισμοί μπορούν να συγχωνευτούν. Για τη συγχώνευση απαιτείται απόφαση των γενικών συνελεύσεων και καταχώριση του νέου καταστατικού κατά το άρθρο 1 παρ. 6 στο μητρώο συνεταιρισμών του ειρηνοδικείου εκείνου, στην περιφέρεια του οποίου θα έχει την έδρα του ο μετά τη συγχώνευση συνεταιρισμός. Από την καταχώριση αυτήν ο νέος συνεταιρισμός υπεισέρχεται σε όλα τα δικαιώματα και τις υποχρεώσεις των συνεταιρισμών που συγχωνεύτηκαν. Οι εκκρεμείς δικές συνεχίζονται απ αυτόν χωρίς διακοπή.

Άρθρο 11.

1. Αν ο συνεταιρισμός αδυνατεί να πληρώσει τις ληξιπρόθεσμες οφειλές του ή αν κατά τη σύνταξη του ισολογισμού διαπιστωθεί ότι το καθατικό υπερβαίνει το ενεργητικό κατά το ένα τρίτο του συνολικού πόσού της εϋθύνης όλων των συνεταίρων, το διοικητικό συμβούλιο υποχρεούται να συγκαλέσει χωρίς υπαίτια καθυστέρηση τη γενική συνέλευση με θέμα την επιβολή έκτακτης εισφοράς στους συνεταίρους. Στη γενική συνέλευση υποβάλλεται ισολογισμός και έκθεση του διοικητικού συμβουλίου για την παρουσίαση κατάσταση του συνεταιρισμού και την προτεινόμενη έκτακτη εισφορά. Η έκτακτη εισφορά επιβάλλεται στα μέλη και αναλογία των συνεταιριστικών μεριδίων, αν το αποφασίσει η γενική συνέλευση με την παρ. 4 του άρθρου 5 παρ. 4 και απόλυτη πλειοψηφία του συνόλου των μελών του συνεταιρισμού. Πίνακας για τις έκτακτες εισφορές που επιβλήθηκαν και τις τυχόν καθυστερούμενες τακτικές εισφορές υποβάλλεται άμεσα από το διοικητικό συμβούλιο στο ειρηνοδικείο και κηρύσσεται απ αυτό εκτελεστός.

2. Συνεταιρισμός κηρύσσεται σε πτώχευση στις περιπτώσεις του πρώτου εδαφίου της προηγούμενης παραγράφου:

α) Με αίτηση οποιουδήποτε δανειστή, αν το διοικητικό συμβούλιο δε συγκαλεί τη γενική συνέλευση για την επιβολή έκτακτης εισφοράς.

β) Με αίτηση του συνεταιρισμού ή οποιουδήποτε δανειστή, αν η επιβολή έκτακτης εισφοράς αποτύχει. Αρμόδιο για την πτώχευση δικαστήριο είναι το ειρηνοδικείο της έδρας του συνεταιρισμού. Καθήκοντα εισηγητή δικαστή εκτελεί ο ειρηνοδίκης. Σύμβουλος διορίζεται αυτός που υποδεικνύει η πλειοψηφία των πιστωτών, εκτός αν σπουδαίος λόγος δεν το επιτρέπει.

Άρθρο 12.

1. Πέντε τουλάχιστον συνεταιρισμοί, που διαβίοντα από αυτόν το νόμο και έχουν την έδρα τους στον ίδιο νομό, μπορούν να συστήσουν έναρξη συνεταιρισμών με σκοπό το συντονισμό και την προώθηση των δραστηριοτήτων των συνεταιρισμών αυτών τού νομού. Η γενική συνέλευση της ένωσης συνεταιρισμών απαρτίζεται από τους αντιπροσώπους των συνεταιρισμών που μετέχουν στην ένωση. Οι αντιπρόσωποι εκλέγονται από τις γενικές συνέλευσεις των συνεταιρισμών με αναλογία ένας στα πενήντα μέλη του συνεταιρισμού. Αν το υπόλοιπο της διάρκειας του αριθμού των μελών υπερβαίνει τον αριθμό είκοσι πέντε, ο συνεταιρισμός εκλέγει

έχει ακόμη αντιπρόσωπο. Συνεταιρισμός με λιγότερα από πενήντα μέλη εκλέγει έναν αντιπρόσωπο. Συνεταιρισμός με περισσότερα από πενήντα μέλη εκλέγει δέκα αντιπρόσωπους. Κάθε αντιπρόσωπος έχει μία ψήφο στη γενική συνέλευση της ένωσης. Οι συνεταιρισμοί του ίδιου κλάδου κάθε ένωσης συγκαταλούν το αντίστοιχο κλάσικό τμήμα της. Η λειτουργία του τμήματος ρυθμίζεται από το καταστατικό της ένωσης. Τα λοιπά θέματα τα οποία αφορούν τη γενική συνέλευση, το διοικητικό συμβούλιο και το εποπτικό συμβούλιο ρυθμίζονται σύμφωνα με τις διατάξεις αυτού του νόμου, οι οποίες αναφέρονται στα αντίστοιχα όργανα των συνεταιρισμών.

2. Οι κλάσικοί συνεταιρισμοί όλης της χώρας μπορούν να συστήσουν την αντίστοιχη ομοσπονδία συνεταιρισμών για το σύνολό της και την προώθησή των δραστηριοτήτων τους. Η γενική συνέλευση της ομοσπονδίας απαρτίζεται από τους αντιπροσώπους των συνεταιρισμών που μετέχουν σ' αυτή. Οι αντιπρόσωποι εκλέγονται στις γενικές συνελεύσεις των συνεταιρισμών σε αναλογία ένας στα πενήντα μέλη τους. Αν το υπόλοιπο της διαίρεσης του αριθμού των μελών είναι μεγαλύτερο του αριθμού είκοσι πέντε, ο συνεταιρισμός εκλέγει έναν ακόμη αντιπρόσωπο. Συνεταιρισμοί με λιγότερα από πενήντα μέλη εκλέγουν έναν αντιπρόσωπο. Συνεταιρισμοί με περισσότερα από πενήντα μέλη εκλέγουν δέκα αντιπρόσωπους. Κάθε αντιπρόσωπος έχει μία ψήφο στη γενική συνέλευση της ομοσπονδίας. Τα λοιπά θέματα τα οποία αφορούν τη γενική συνέλευση, το διοικητικό συμβούλιο και το εποπτικό συμβούλιο ρυθμίζονται σύμφωνα με τις διατάξεις αυτού του νόμου, οι οποίες αναφέρονται στα αντίστοιχα όργανα των συνεταιρισμών.

3. Οι ομοσπονδίες των κλάσικών συνεταιρισμών και οι ενώσεις συνεταιρισμών όλης της χώρας μπορούν να συστήσουν τη Συνομοσπονδία των Συνεταιρισμών της Ελλάδας για το σύνολό της και τη γενικότερη εκπροσώπηση του συνεταιριστικού κινήματος της χώρας. Η γενική συνέλευση της Συνομοσπονδίας Συνεταιρισμών Ελλάδας απαρτίζεται από τους αντιπροσώπους των ομοσπονδιών και των ενώσεων. Οι αντιπρόσωποι εκλέγονται από τις γενικές συνελεύσεις των ομοσπονδιών σε αναλογία ένα στα πενήντα μέλη των συνεταιρισμών που μετέχουν σ' αυτές. Αν το υπόλοιπο της διαίρεσης του αριθμού των μελών υπερβαίνει τον αριθμό είκοσι πέντε, η ομοσπονδία εκλέγει έναν ακόμη αντιπρόσωπο. Ομοσπονδία με λιγότερα από πενήντα μέλη πρωτοβάθμιων συνεταιρισμών που μετέχουν σ' αυτήν εκλέγει έναν αντιπρόσωπο. Κάθε αντιπρόσωπος έχει μία ψήφο στη γενική συνέλευση της Συνομοσπονδίας Συνεταιρισμών Ελλάδας. Στη γενική συνέλευση της Συνομοσπονδίας Συνεταιρισμών Ελλάδας συμμετέχουν όλες οι ενώσεις συνεταιρισμών με δύο αντιπροσώπους ή κατωτέρω.

4. Τα λοιπά θέματα τα οποία αφορούν τη γενική συνέλευση, το διοικητικό συμβούλιο και το εποπτικό συμβούλιο ρυθμίζονται σύμφωνα με τις διατάξεις αυτού του νόμου, οι οποίες αναφέρονται στα αντίστοιχα όργανα των συνεταιρισμών.

5. Για τη σύσταση, την είσοδο νέων μελών, τη λειτουργία και τη διάλυση της ένωσης, της ομοσπονδίας και της συνομοσπονδίας των συνεταιρισμών εφαρμόζονται αναλόγως οι διατάξεις του νόμου αυτού.

6. Για την εκλογή αντιπροσώπων οι διατάξεις του άρθρου 7 και 8 ισχύουν αναλογικά. Στις συνεδριάσεις του διοικητικού συμβουλίου της ένωσης συνεταιρισμών καλούνται να παρευθύνονται μέλη, χωρίς ψήφο, ένας εκπρόσωπος του εργατικού κέντρου και ένας εκπρόσωπος της ένωσης δήμων και κοινοτήτων του νομού. Στις συνεδριάσεις του διοικητικού συμβουλίου της Συνομοσπονδίας Συνεταιρισμών Ελλάδας κα-

λούνται ως λάβουν μέρος, χωρίς ψήφο, ένας εκπρόσωπος Γενικής Συνομοσπονδίας Εργατών Ελλάδας (Γ.Σ.Ε.Ε.) ένας εκπρόσωπος της Κεντρικής Ένωσης Δήμων και Κοινοτήτων Ελλάδας (Κ.Ε.Δ.Κ.Ε.) και ένας εκπρόσωπος Γενικής Συνομοσπονδίας Επαγγελματιών και Βιοτεχνών Ελλάδας (Γ.Σ.Ε.Β.Ε.).

Άρθρο 13.

1. Η μέριμνα για την ανάπτυξη των συνεταιρισμών καθώς και η εποπτεία τους ανήκει στον Υπουργό Εθνικής Οικονομίας. Για την άπλησή τους συνιστάται στο Λογιστήριο Εθνικής Οικονομίας Υπηρεσία Συνεταιρισμών.

Στις αρμοδιότητες της υπηρεσίας ανήκει:

- α) Η υποδομή της ανάπτυξης του συνεταιριστικού κινήματος.
- β) Η υποβολή προτάσεων ή εισηγήσεων σε θέματα οικονομικής πολιτικής που σχετίζονται με τους συνεταιρισμούς.
- γ) Η επεξεργασία σχεδίων νόμων, διαταγμάτων και κανονιστικών αποφάσεων που αφορούν την οργάνωση, τη λειτουργία και τη δράση των συνεταιρισμών.
- δ) Η επεξεργασία προτύπων καταστατικών και η οργάνωση συνεταιριστικών σεμιναρίων, μαθημάτων και διαλέξεων.
- ε) Η προώθηση της συνεταιριστικής εκπαίδευσης και έρευνας.
- στ) Η υποδομή της εποπτικών συμβουλίων των συνεταιρισμών όλων των μερών και βαθμών στην άπλησή των καθηκόντων τους.

2. Η οργάνωση και η λειτουργία της υπηρεσίας συνεταιρισμών ρυθμίζεται με προεδρικό διάταγμα που εκδίδεται με πρόταση των Υπουργών Πραξείας της Κυβέρνησης και Εθνικής Οικονομίας μέσα σ' ένα έτος από τη δημοσίευση αυτού του νόμου. Με το ίδιο προεδρικό διάταγμα προδίδεται και η σύσταση, οργάνωση και λειτουργία περιφερειακών υπηρεσιών καθώς και η κατάργηση, η υπαγωγή ή ο συντονισμός τυχόν άλλων υπηρεσιών που έχουν το ίδιο ή παραπλήσιο αντικείμενο.

3. Συνιστάται συμβούλιο συνεταιρισμών που εδρεύει στο Υπουργείο Εθνικής Οικονομίας με γνωμοδοτικές και συμβουλευτικές αρμοδιότητες στα θέματα των συνεπαρισμών. Το Συμβούλιο Συνεταιρισμών συγκροτείται με απόφαση του Υπουργού Εθνικής Οικονομίας. Το συμβούλιο συνεταιρισμών αποτελείται από τον πρόεδρο που ορίζεται με απόφαση του Υπουργού Εθνικής Οικονομίας, το διευθυντή της υπηρεσίας συνεταιρισμών, έναν ειδικό επιστήμονα με συνεταιριστική κατάρτιση και εμπειρία που ορίζεται με απόφαση του Υπουργού Εθνικής Οικονομίας, έναν εκπρόσωπο της Γενικής Συνομοσπονδίας Εργατών Ελλάδας, έναν εκπρόσωπο της Κεντρικής Ένωσης Δήμων και Κοινοτήτων, έναν εκπρόσωπο της Γενικής Συνομοσπονδίας Επαγγελματιών και Βιοτεχνών Ελλάδας καθώς και έξι αντιπροσώπους των συνεταιρισμών, που εκλέγονται από τη γενική συνέλευση της Συνομοσπονδίας Συνεταιρισμών Ελλάδας και από τους οποίους ένας τουλάχιστον είναι αντιπρόσωπος των καταναλωτικών συνεταιρισμών. Σε περίπτωση δημιουργίας περισσότερων Συνομοσπονδιών, οι έξι αντιπρόσωποι αναδεικνύονται ανάλογα με τη δύναμη των μελών που αντιπροσωπεύουν οι Συνομοσπονδίες. Έως τη σύσταση της Συνομοσπονδίας Συνεταιρισμών τους έξι αντιπροσώπους ορίζει ο Υπουργός Εθνικής Οικονομίας μεταξύ των προτεινόμενων από τις ενώσεις συνεταιρισμών.

4. Ο Υπουργός Εθνικής Οικονομίας ζητεί τη γνώμη του συμβουλίου συνεταιρισμών σε θέματα συνεταιριστικής πολιτικής.

Άρθρο 14

Το ειρηνοδικείο της μητρικής συνεταιριστικής οργάνωσης περιφέρει τα μητρικά περιεχόμενα...

Την επωνυμία και το σλόγκαν του συνεταιρισμού...

Την κατάληξη των συνεταιριστικών σφραγίδων με την επωνυμία των συνεταιριστών...

Τα ονοματεπώνυμα των νόμιμων εκπροσώπων του συνεταιρισμού...

Οι υπεύθυνοι διότι καθορίζεται κάθε μεταβολή των στοιχείων. Αν μεταφερθεί η έδρα του συνεταιριστικού οργανισμού και στο μητρώο της αρχιγράφης...

Με προεδρικό διάταγμα, που εκδίδεται με πρόταση των Εθνικών Οικονομίας και Δικαιοσύνης, καθορίζεται ο τύπος του μητρώου και κάθε λεπτομέρεια σχετική με την τήρησή του...

Ο συνεταιρισμός δεν μπορεί να αγτιτάξει σε τρίτο, πριν την καταχώριση στο μητρώο, γεγονότα που έπρεπε να καταχωρισθούν κατά το προηγούμενο άρθρο, εκτός αν τα αγνώριζε. Κάθενας μπορεί να λαμβάνει γνώση των πράξεων του μητρώου και να παίρνει επικυρωμένα αντίγραφα ή αποσπάσματα από αυτό και των δικαιολογητικών. Το ειρηνοδικείο χορηγεί πιστοποιητικό για την ύλη ή όχι ορισμένης εγγραφής.

Άρθρο 15

Τιμωρούνται με φυλάκιση έως ένα έτος, εφ' όσον από διατάξεις δεν προβλέπεται βαρύτερη ποινή, τα μέλη αιρετικού συμβουλίου και οι υπάλληλοι συνεταιριστικών ανώσεων, αν:

1. Αν γνώσει παρέχουν στη γενική συνέλευση ή σε εκείνη διενεργεί το διαχειριστικό έλεγχο ψευδή στοιχεία ή και η αποκρύπτουν αληθή στοιχεία - γεγονότα ή περιστασιακά που αφορούν την οικονομική κατάσταση του συνεταιρισμού.

2. Αν γνώσει τους προβαίνουν σε ψευδείς ή εικονικές εγγραφές ή διενεργεί το διαχειριστικό έλεγχο τα τήρουμένα στοιχεία ή παρεμποδίζουν με οποιοδήποτε τρόπο τη διενέργεια του ελέγχου.

3. Αν γνώσει τους προβαίνουν σε ψευδείς ή εικονικές εγγραφές ή διενεργεί το διαχειριστικό έλεγχο τα τήρουμένα στοιχεία ή παρεμποδίζουν με οποιοδήποτε τρόπο τη διενέργεια του ελέγχου.

4. Αν γνώσει τους προβαίνουν σε ψευδείς ή εικονικές εγγραφές ή διενεργεί το διαχειριστικό έλεγχο τα τήρουμένα στοιχεία ή παρεμποδίζουν με οποιοδήποτε τρόπο τη διενέργεια του ελέγχου.

5. Αν γνώσει τους προβαίνουν σε ψευδείς ή εικονικές εγγραφές ή διενεργεί το διαχειριστικό έλεγχο τα τήρουμένα στοιχεία ή παρεμποδίζουν με οποιοδήποτε τρόπο τη διενέργεια του ελέγχου.

6. Αν γνώσει τους προβαίνουν σε ψευδείς ή εικονικές εγγραφές ή διενεργεί το διαχειριστικό έλεγχο τα τήρουμένα στοιχεία ή παρεμποδίζουν με οποιοδήποτε τρόπο τη διενέργεια του ελέγχου.

7. Αν γνώσει τους προβαίνουν σε ψευδείς ή εικονικές εγγραφές ή διενεργεί το διαχειριστικό έλεγχο τα τήρουμένα στοιχεία ή παρεμποδίζουν με οποιοδήποτε τρόπο τη διενέργεια του ελέγχου.

...ή να θέσει το γινόμενο αποτελεσμάτων εκτίμησης...

Άρθρο 16

1. Επιτρέπεται η μετατροπή κάθε τύπου εταιρείας σε συνεταιρισμό του νόμου αυτού.

2. Για τη μετατροπή ανώνυμης εταιρείας και εταιρείας περιορισμένης ευθύνης απαιτείται απόφαση της γενικής συνέλευσης των μετόχων, που λαμβάνεται σύμφωνα με τα άρθρα 29 παρ. 3-5 και 31 παρ. 2 του κωδικοποιημένου νόμου 2190/1920 ή της συνέλευσης των εταίρων, που λαμβάνεται σύμφωνα με το άρθρο 38 παρ. 1 του ν. 3190/1955.

3. Για τη μετατροπή αμόρφορμης ή ετερόρρομης εταιρείας απαιτείται ομόφωνη απόφαση των εταίρων.

4. Σε κάθε περίπτωση η απόφαση πρέπει να περιέλθει τον απαιτούμενο για τη σύσταση του συνεταιρισμού τύπο και να περιέχει τα απαραίτητα κατά τον παρόντα νόμο στοιχεία του καταστατικού.

5. Από την καταχώριση της απόφασης στο μητρώο συνεταιρισμών συνελεύεται η μετατροπή και ο συνεταιρισμός υπεισέρχεται σε όλα τα δικαιώματα και τις υποχρεώσεις των εταιρειών που μετατράπηκαν και συνεχίζει τις εκκρεμείς δίκες χωρίς διακοπή τους.

Άρθρο 17

1. Για θέματα που δε ρυθμίζονται από το νόμο αυτόν εφαρμόζονται συμπληρωματικά οι διατάξεις του εμπορικού και του αστικού δικαίου.

2. Οι συνεταιρισμοί που υπάρχουν σήμερα πρέπει να εγγραφούν στο μητρώο συνεταιρισμών και να προσαρμόσουν το καταστατικό τους στις διατάξεις αυτού του νόμου μέσα σε δύο χρόνια από την έναρξη της ισχύος του.

Με προεδρικό διάταγμα, που εκδίδεται με πρόταση του Υπουργού Εθνικής Οικονομίας, είναι δυνατή η παράταση της παραπάνω προθεσμίας.

3. Από την έναρξη ισχύος αυτού του νόμου παύει να ισχύει ο ν. 602/1915, όπως έχει τροποποιηθεί και ισχύει σήμερα, καθώς και κάθε άλλη διάταξη που αντίκειται στο νόμο αυτόν ή αναφέρεται σε θέματα που ρυθμίζονται από αυτόν.

4. Οι οικοδομικοί συνεταιρισμοί και οι συνεταιρισμοί φαρμακοποιών διέπονται και από την ισχύουσα για αυτούς νομοθεσία.

5. Σε υφιστάμενους συνεταιρισμούς με περισσότερα από χίλια μέλη, η γενική συνέλευση, που συγκαλείται για να επιφέρει την αναγκαία προσαρμογή στο καταστατικό προκειμένου να καταστεί δυνατή η εφαρμογή της παρ. 1 του άρθρου 5, ερίζεται σε απαρτία με το ένα τρίτο των μελών και η σχετική απόφαση λαμβάνεται με την απόλυτη πλειοψηφία του αριθμού των ψηφισάντων μελών.

6. Οι διατάξεις της φορολογικής νομοθεσίας που αφορούν τους συνεταιρισμούς διατηρούνται σε ισχύ.

Άρθρο 18

1. Η ίδρυση συνεταιρισμού και η τροποποίησή του καταστατικού του, η μετατροπή εταιρείας καθώς και η εισφορά μηχανικού εξοπλισμού σε αστικό συνεταιρισμό υπόκεινται μέχρι τις 31.12.89 στο ήμισυ των υπό της κείμενης νομοθεσίας προβλεπόμενων τελών ή φόρων.

2. Παρέχεται προσωρινή ατέλεια στις εισαγωγές πρώτων υλών, που πραγματοποιούνται από συνεταιρισμούς επεξεργασίας υφασμάτων εφ' όσον προκύπτει να μεταποιηθούν σε υφάσματα.

απομακρύνονται στα εγκαταστάσια των μελών του...
την εξαγωγή σύμφωνα με τις ισχύουσες...
για τις βιομηχανικές επιχειρήσεις.

3. Οι παραπάνω απαλλαγές και πτέσεις εφαρμόζονται
και στις ενώσεις συνεταιρισμών.

Άρθρο 19.

1. Η θητεία των μελών των διαχειρητικών σιλοολικών
των επιμελητηρίων που λήγει στο τέλος του 1986 σύμφωνα
με το άρθρο 10 του ν. 1089/1980 περί Εμπορικών και
Βιομηχανικών Επιμελητηρίων και Βιοτεχνικών Επιμελη-
τηρίων παρατείνεται μέχρι το τέλος του 1987.

Άρθρο 20.

Ο νόμος αυτός αρχίζει να ισχύει από τη δημοσίευσή του
στην Εφημερίδα της Κυβερνήσεως.

Παραγγέλλουμε τη δημοσίευση του παρόντος στην
Εφημερίδα της Κυβερνήσεως και την εκτέλεσή του ως
Κράτους.

Αθήνα, 5 Δεκεμβρίου 1986

Ο ΠΡΟΕΔΡΟΣ ΤΗΣ ΔΗΜΟΚΡΑΤΙΑΣ
ΧΡΗΣΤΟΣ ΑΝΤ. ΣΑΡΤΖΕΤΑΚΗΣ

ΟΙ ΥΠΟΥΡΓΟΙ
ΠΡΟΕΔΡΙΑΣ ΤΗΣ ΚΥΒΕΡΝΗΣΗΣ ΕΘΝΙΚΗΣ ΟΙΚΟΝΟΜΙΑΣ
ΑΠ. - ΑΘ. ΤΣΟΧΑΤΖΟΠΟΥΛΟΣ ΚΩΣΤΑΣ ΣΗΜΙΤΗΣ
ΟΙΚΟΝΟΜΙΚΩΝ ΔΙΚΑΙΟΣΥΝΗΣ
ΔΗΜΗΤΡΗΣ ΤΣΟΒΟΛΑΣ ΑΠΟΣΤΟΛΟΣ ΚΑΚΑΛΑΜΑΝΗΣ
ΒΙΟΜΗΧΑΝΙΑΣ, ΕΝΕΡΓΕΙΑΣ
ΚΑΙ ΤΕΧΝΟΛΟΓΙΑΣ ΕΜΠΟΡΙΟΥ
ΑΝΑΣΤΑΣΙΟΣ ΠΕΠΟΝΗΣ ΒΑΣΙΛΗΣ ΣΑΡΑΝΤΙΤΗΣ

Θεωρήθηκε και τέθηκε η Μεγάλη Σφραγίδα του Κράτους

Αθήνα, 5 Δεκεμβρίου 1986

Ο ΕΠΙ ΤΗΣ ΔΙΚΑΙΟΣΥΝΗΣ ΥΠΟΥΡΓΟΣ
ΑΠΟΣΤΟΛΟΣ ΚΑΚΑΛΑΜΑΝΗΣ

οι μέλη του συλλογικού οργάνου.

2. Κάθε άλλη λεπτομέρεια που είναι σκόπιμο για τη λειτουργία του ΣΟΕ.

4. Η περίπτωση 2 της παρ. 2 του άρθρου 5 του Ν. 279/1979 (Φ.Ε.Κ. 51) η οποία προσέθετε με το άρθρο 2 του Ν. 146/1990 (Φ.Ε.Κ. 55) Α' ως αντικαθιστεί ως εξής:

α. Στην περίπτωση της διοικητικής συμβουλίας των Ν.Π.Δ.Δ. των επιχειρήσεων και των οργανισμών δημόσιου χαρακτήρα καθώς και των κοινωφελών ιδρυμάτων και των Ν.Π.Δ.Δ. που δε έχουν κερδοσκοπικό χαρακτήρα.

Άρθρο 3 Αστική συνεταιρισμός

1. Η παρ. 3 του άρθρου 5 του Ν. 1667/1986 (Φ.Ε.Κ. 196 Α') αντικαθίσταται ως εξής:

3. Το καταστατικό μπορεί να επηρεάσει την απόκτηση από κάθε συνεταιριστή έως πέντε προαιρετικών μεριδίων εκτός από την υποχρεωτική μερίδα. Προκειμένου για καταναλωτικούς και πιστωτικούς συνεταιρισμούς, το καταστατικό μπορεί να επηρεάσει την απόκτηση από κάθε συνεταιριστή μέχρι εκατέ προαιρετικών μεριδίων και μπορεί να ορίζει χωρίς περιορισμό τον αριθμό των προαιρετικών μεριδίων που μπορούν να αποκτήσουν νομικά πρόσωπα δημοσίου δικαίου. Η αξία κάθε προαιρετικής μερίδας είναι ίση με την αξία της υποχρεωτικής.

2. Η παρ. 1 του άρθρου 5 του Ν. 1667/1986 αντικαθίσταται ως εξής:

α. Η γενική συνέλευση του συνεταιρισμού αποτελείται από όλα τα μέλη του που συνέρχονται σε τοπική ή έκτακτη συνέλευση, όπως ορίζει ο νόμος αυτός.

Τα μέλη μετέχουν και ψηφίζουν στη γενική συνέλευση αυτοπροσώπως. Σε συνεταιρισμούς που έχουν περισσότερα από jedno μέλη, το καταστατικό μπορεί να προβλέπει γενική συνέλευση από αντιπροσώπους - μέλη του συνεταιρισμού, που εκλέγονται από περιφερειακές συνελεύσεις, ανάλογα με τον αριθμό των συνταξιακών της περιφέρειας. Η περιφέρεια, ο αριθμός των αντιπροσώπων και η διάρκεια της θητείας τους, ο τρόπος όρισης των αντιπροσωπευτικών τους καθηκόντων και ο τρόπος ανάκλησής τους καθορίζονται από το καταστατικό.

3. Η παρ. 7 του άρθρου 5 του Ν. 1667/1986 τροποποιείται ως εξής:

α. Στην αρχή της παραγράφου αυτής προστίθεται το εξής εδάφιο: «Τις εκλογές για την ανάδειξη των μελών των οργάνων του συνεταιρισμού διενεργεί εφ'ορθοτική επιτροπή που εκλέγεται από τη γενική συνέλευση των μελών και αποτελείται από τουλάχιστον τρία (3) μέλη. Στις εκλογές συνεταιρισμών με πάνω από πεντακόσια (500) μέλη παρίσταται δικαστικός αντιπρόσωπος διοριζόμενος από τον προϊστάμενο του πρωτοδικείου της περιφέρειας της έδρας του συνεταιρισμού».

β. Μαζί το εδάφιο της παραγράφου αυτής που ορίζει ότι: «Το καταστατικό μπορεί να ορίσει ότι οι εκλογές γίνονται με ενιαίο ψηφοδέλτιο στο οποίο αναγράφονται με αλφαριθμητική σειρά οι υποψήφιοι χωριστά για κάθε όργανο», προστίθεται το εξής εδάφιο:

«Στην περίπτωση που οι εκλογές γίνονται με ενιαίο ψηφοδέλτιο, ο αριθμός των σταυρών προτίμησης που μπορεί να τεθούν για την εκλογή των μελών του διοικητικού και εποπτικού συμβουλίου είναι μέχρι το σαράντα τοις εκατό (40%) του αριθμού των μελών του διοικητικού και εποπτικού συμβουλίου. Στην περίπτωση που το ποσοστό αυτό αντιστοιχεί σε κλάσμα μεγαλύτερο του ημίσεως, ο αριθμός προτιμήσεων είναι τον πλησιέστερο ακέραιο».

Άρθρο 4

Διεύθυνση Αναπτυξιακής Συνεργασίας και
Ειδικών Χρηματοδοτήσεων και Προγραμμάτων
του υπουργείου Εθνικής Οικονομίας

Το άρθρο 12 του Ν. 2414/1996 (Φ.Ε.Κ. 135 Α') αντικαθίσταται ως εξής: