

**ΤΕΙ ΔΥΤΙΚΗΣ ΕΛΛΑΔΑΣ
ΣΧΟΛΗ ΔΙΟΙΚΗΣΗΣ ΚΑΙ ΟΙΚΟΝΟΜΙΑΣ
ΤΜΗΜΑ ΔΙΟΙΚΗΣΗΣ ΕΠΙΧΕΙΡΗΣΕΩΝ
(πρώην ΔΙΚΣΕΟ) - ΜΕΣΟΛΟΓΓΙ**

ΠΤΥΧΙΑΚΗ ΕΡΓΑΣΙΑ

ΣΥΝΕΤΑΙΡΙΣΜΟΙ ΣΤΟ ΒΟΛΟ - ΓΑΛΑΚΤΟΒΙΟΜΗΧΑΝΙΑ ΕΒΟΛ

(Υπό το πρίσμα του τοπικού τύπου)



ΣΠΟΥΔΑΣΤΡΙΑ: ΒΕΛΛΗ ΚΩΝΣΤΑΝΤΙΑ

ΕΠΙΒΛΕΠΩΝ: ΚΑΠΟΓΙΑΝΝΗΣ ΔΗΜΗΤΡΙΟΣ

ΜΕΣΟΛΟΓΓΙ 2016

ΠΙΝΑΚΑΣ ΠΕΡΙΕΧΟΜΕΝΩΝ

ΠΕΡΙΕΧΟΜΕΝΑ	1
ΕΙΣΑΓΩΓΗ	4
ΚΕΦΑΛΑΙΟ 1: Γενικά Περί Συνεταιρισμών & Κατηγορίες Αγροτικών Συνεταιρισμών.....	5
1.1 Συνεταιρισμός.....	6
1.1.1 Έννοια & Περιεχόμενο Συνεταιρισμού.....	6
1.1.2 Συνεταιριστικές Αρχές.....	7
1.1.3 Συνεταιριστικές Αξίες.....	8
1.1.4 Ορισμός Συνεταιρισμού.....	10
1.2 Κατηγορίες Αγροτικών Συνεταιρισμών.....	11
1.2.1 Γενικά.....	11
1.2.2 Πιστωτικοί Συνεταιρισμοί.....	11
1.2.3 Συνεταιρισμοί Παραγωγής.....	11
1.2.4 Συνεταιρισμοί Πώλησης.....	12
1.2.5 Αλιευτικοί Συνεταιρισμοί.....	12
1.2.6 Διαφόρων Σκοπών.....	12
1.2.7 Αναγκαστικοί Συνεταιρισμοί.....	12
1.3 Νομοθεσία.....	13
ΚΕΦΑΛΑΙΟ 2: Οργάνωση-Δομή-Λειτουργίες-Προϊόντα ΕΒΟΛ & Α.Σ Βόλου	14
2.1 Γαλακτοβιομηχανία ΕΒΟΛ.....	15
2.1.1 Γενικά.....	15
2.1.2 Ιστορική Αναδρομή σχετικά με τον Αγροτικό Συνεταιρισμό & την ΕΒΟΛ.....	16
2.2 Οργάνωση-Δομή Αγροτικών Συνεταιρισμών.....	18
2.2.1 Όργανα Διοίκησης Αγροτικών Συνεταιρισμών.....	18
2.2.1.1 Γενική Συνέλευση.....	18

2.2.1.2 Διοικητικό Συμβούλιο.....	19
2.3 Λειτουργία Αγροτικών Συνεταιρισμών Βόλου-ΕΒΟΛ.....	20
2.3.1 Εισαγωγικά Στοιχεία.....	20
2.3.2 Διοικητικές Λειτουργίες.....	21
2.3.3 Παραγωγικές Λειτουργίες.....	23
2.3.3.1 Γενικά για την Μονάδα Παραγωγής Γαλακτοκομικών Προϊόντων.....	23
2.3.3.2 Οργάνωση Παραγωγικής Διαδικασίας.....	24
2.4 Τα Προϊόντα της Γαλακτοβιομηχανίας ΕΒΟΛ.....	26
2.4.1 Συμβατικά.....	26
2.4.2 Βιολογικά.....	26

ΚΕΦΑΛΑΙΟ 3: Οικονομικές Συνεργασίες-Λοιπές Δραστηριότητες-Προβλήματα (αγροτικά κτλ.) του Αγροτικού Συνεταιρισμού Βόλου και της ΕΒΟΛ.....	27
3.1 Οικονομικές Συνεργασίες.....	28
3.1.1 Εισαγωγή.....	28
3.1.2 ΕΒΟΛ-ΒΕΡΟΠΟΥΛΟΣ.....	28
3.1.3 ΕΒΟΛ-Α.Β. ΒΑΣΙΛΟΠΟΥΛΟΣ.....	28
3.1.4 ΕΒΟΛ-ΓΑΛΑΞΙΑΣ.....	29
3.1.5 ΕΒΟΛ-LIDL.....	29
3.1.6 ΕΒΟΛ-GREEN FARM, ΒΙΟΛΟΓΙΚΟΣ ΚΥΚΛΟΣ, ΒΙΟΑΓΡΟΣ.....	29
3.1.7 ΕΒΟΛ-MARINOΠΟΥΛΟΣ Α.Ε.....	29
3.1.8 ΕΒΟΛ-ΣΚΛΑΒΕΝΙΤΗΣ.....	30
3.1.9 ΕΒΟΛ-ΔΕΗ.....	30
3.2 Πρόοδος και η Εξέλιξη της ΕΒΟΛ από το 2003-2015.....	30
3.3 Οικονομικοί Στόχοι.....	31
3.4 Δραστηριότητες.....	33
3.4.1 Επιχειρηματικές Δραστηριότητες.....	33
3.4.2 Κοινωνικές Δραστηριότητες.....	35
3.5 Η Αντιμετώπιση Τοπικών Αγροτικών Προβλημάτων από τον Συνεταιρισμό & την ΕΒΟΛ.....	37

ΣΥΜΠΕΡΑΣΜΑΤΑ.....	39
ΒΙΒΛΙΟΓΡΑΦΙΑ.....	41
ΠΑΡΑΡΤΗΜΑ Ι.....	44
ΠΑΡΑΡΤΗΜΑ ΙΙ.....	46
ΠΑΡΑΡΤΗΜΑ ΙΙΙ.....	48

ΕΙΣΑΓΩΓΗ

Οι συνεταιρισμοί, που με την παραδοσιακή ή τη σύγχρονη μορφή τους έχουν βαθιές ρίζες στην ελληνική κοινωνία, μπορούν να προσφέρουν πολύτιμη συνδρομή, εφόσον κατανοηθεί ο συνεταιριστικός θεσμός και εφαρμοστεί στην πράξη. Στην Ελλάδα, αλλά και σε άλλες χώρες, βασική επιδίωξη των συνεταιρισμών είναι η αντιμετώπιση των προβλημάτων των μελών τους αλλά και η προσφορά σε αυτά και στο κοινωνικό σύνολο. Σε τοπικό επίπεδο και πιο συγκεκριμένα στο Νομό Μαγνησίας, η ιδέα της συνεργασίας έχει προωθηθεί και αναπτυχθεί μέσω του Αγροτικού Συνεταιρισμού Βόλου, ο οποίος αποτελεί σημαντικό σταθμό στην ιστορία από τις αρχές ακόμη του 20^{ου} αιώνα.

Στόχος της εργασίας αυτής, είναι να δοθεί μια γενική εικόνα για το θεσμό των Αγροτικών Συνεταιρισμών και συγκεκριμένα για τον Αγροτικό Συνεταιρισμό Βόλου και της ΕΒΟΛ. Θα παρουσιαστεί η υλοποίηση του πνεύματος της συνεργασίας μέσα από την πορεία του Συνεταιρισμού Βόλου όπου με την μεθοδικότητα, την ευθύνη και την ευαισθησία συμβάλει σε οικονομικό, κοινωνικό, τοπικό αλλά και εθνικό επίπεδο. Η παρούσα εργασία αποσκοπεί στην ανάδειξη ενός πρότυπου συνεταιρισμού όπου στους δύσκολους καιρούς, όπως τώρα, που περνά η χώρα μας, έχει καταφέρει να διατηρήσει την πρόοδο της οικονομικά, ως επιχείρηση, αλλά και ποιοτικά όσον αφορά τα προϊόντα τα οποία παράγει και προσφέρει είτε στα μέλη είτε στους καταναλωτές.

Ειδικότερα στο πρώτο κεφάλαιο εξετάζεται η έννοια, το περιεχόμενο και ο ορισμός του συνεταιρισμού. Έπειτα αναφέρονται οι αρχές, οι αξίες, οι κατηγορίες και τέλος η νομοθεσία των συνεταιρισμών. Στο δεύτερο και τρίτο κεφάλαιο (και πλέον εκτεταμένο) η εργασία πραγματεύεται την γαλακτοβιομηχανία ΕΒΟΛ που ανήκει στον Αγροτικό Συνεταιρισμό Βόλου. Από την μία παρουσιάζεται η οργάνωση, η δομή, τα προϊόντα, τα όργανα διοίκησης καθώς και ο τρόπος λειτουργίας του Συνεταιρισμού και από την άλλη αναφέρεται στις οικονομικές συνεργασίες, στους μελλοντικούς οικονομικούς στόχους, σε δραστηριότητες επιχειρηματικές και κοινωνικές που αποσκοπούσαν στην πρόοδο του συνεταιρισμού και της ΕΒΟΛ γενικότερα.

Τέλος ολοκληρώνεται η παρούσα εργασία με τα πιο σοβαρά αγροτικά προβλήματα που αντιμετώπισε και αντιμετωπίζει η τοπική αγροτική κοινωνία και οικονομία, η οποία κατόρθωσε να επιβιώσει σε δύσκολες καταστάσεις χάρη στους αγώνες και την πολύτιμη βοήθεια που παρείχε ο Αγροτικός Συνεταιρισμός Βόλου.

ΠΡΩΤΟ ΚΕΦΑΛΑΙΟ

ΓΕΝΙΚΑ ΠΕΡΙ ΣΥΝΕΤΑΙΡΙΣΜΩΝ & ΚΑΤΗΓΟΡΙΕΣ ΑΓΡΟΤΙΚΩΝ ΣΥΝΕΤΑΙΡΙΣΜΩΝ

1.1 ΣΥΝΕΤΑΙΡΙΣΜΟΣ

1.1.1 ΕΝΝΟΙΑ ΚΑΙ ΠΕΡΙΕΧΟΜΕΝΟ ΣΥΝΕΤΑΙΡΙΣΜΟΥ

Ο συνεταιρισμός είναι ιδιωτική και όχι κρατική επιχείρηση, είναι ένα κοινωνικό-οικονομικό σύστημα. Οι συνεταιρισμοί δημιουργήθηκαν για να αντιμετωπίσουν τις βασικές ανάγκες και τα βασικά προβλήματα των οικονομικά ασθενέστερων στρωμάτων. Γι' αυτό τα μέλη που τον απαρτίζουν είναι οικονομικά αδύναμοι άνθρωποι. Ο συνεταιρισμός λοιπόν δύναται να τους βοηθήσει. (Γ. Δασκάλου, 1992)

Όταν τα άτομα συνεργάζονται μεταξύ τους μπορούν να επιτύχουν πολύ περισσότερα από όσα θα κατάφερναν αν έπρατταν μεμονωμένα. Έτσι, προκειμένου να μπορέσει μία ομάδα να σχηματιστεί και να επιβιώσει οι άνθρωποι οφείλουν να παραμερίσουν τον ατομισμό τους, αντικαθιστώντας τον με την συλλογικότητα και τη συνεργασία. Τις αποφάσεις τις παίρνουν όλα τα μέλη της ομάδας, συλλογικά. Επικρατούσα, θεωρείται η γνώμη της πλειοψηφίας κάτι που η μειοψηφία οφείλει να σέβεται. Για να αποδώσει η συνεργασία, η συμμετοχή στον συνεταιρισμό πρέπει πάντα να είναι εθελοντική και να έχει ως βάση της, τη γνώση και την πίστη στην αποτελεσματικότητα της συνεργασίας.

Σκοπός του συνεταιρισμού, με βάση την λειτουργία τους, είναι να δίνουν στα μέλη του συνεταιρισμού υπηρεσίες, μεταφραζόμενες σε εισόδημα καθώς και σε βελτίωση της οικονομικής τους θέσης, καθώς εξυπηρετεί τα μέλη είτε με την κοινή προμήθεια εφοδίων και την κοινή πώληση των προϊόντων, είτε με την κοινή παραγωγή και επεξεργασία των προϊόντων τους ή με οποιοδήποτε άλλο τρόπο που κρίνεται προσφοράς. Τα τελευταία χρόνια στην Ελλάδα οι συνεταιρισμοί προσφέρουν υπηρεσίες που περιορίζονται κατά κύριο λόγο στην εξυπηρέτηση των παραγωγών. (Χ. Καμενίδης, 2010)

Εν κατακλείδι, μέσω του συνεταιρισμού οι οικονομικά ασθενέστεροι αποκτούν δύναμη όταν κατανοούν το συγκεκριμένο όργανο και το χρησιμοποιούν σωστά. Όταν τα μέλη του συνεταιρισμού χαρακτηρίζονται από αλληλεγγύη και αμοιβαία εμπιστοσύνη και όταν εφαρμόζουν τους κοινούς κανόνες διατηρώντας την αυτοτέλεια τους, τότε ο συνεταιρισμός μπορεί να αναπτύξει με αποτελεσματικότητα ποικίλες δραστηριότητες.

1.1.2 ΣΥΝΕΤΑΙΡΙΣΤΙΚΕΣ ΑΡΧΕΣ

Ο συνεταιρισμός από την πρώτη του μορφή μέχρι και σήμερα, στηρίζεται σε κάποιες θεμελιώδεις αρχές και αξίες οι οποίες με την πάροδο του χρόνου εμπλουτίστηκαν και ολοκληρώθηκαν παράλληλα με την καλύτερη οργάνωση και ανάπτυξη του. Οι βασικές αρχές των συνεταιρισμών είναι οι ακόλουθες:

1^η Αρχή: Ελευθερία εισόδου - εξόδου

Η συμμετοχή στον συνεταιρισμό είναι εκούσια και ελεύθερη για όλα τα μέλη. Δηλαδή, κάθε μέλος-συνέταιρος αποφασίζει μόνος του και αβίαστα την εγγραφή, τη παραμονή και τη διαγραφή του από τον συνεταιρισμό. (Κ.Παπαγεωργίου,1988)

2^η Αρχή: Δημοκρατική διοίκηση - διαχείριση

Σύμφωνα με αυτή την αρχή, τα μέλη έχουν ίσα δικαιώματα και ίσες υποχρεώσεις. Όλοι έχουν το δικαίωμα ψήφου και το δικαίωμα λήψης αποφάσεων ανεξάρτητα από το φύλο, την ηλικία, ή την μόρφωση. Με τον όρο «Δημοκρατική Διαχείριση» εννοείται το δικαίωμα των μελών να επιλέγουν τους προσανατολισμούς δράσεως της οργάνωσης τους, καθώς και τα άτομα που θα συντονίσουν και θα διαχειριστούν τις προσπάθειες για υλοποίηση των στόχων τους. (Κ.Παπαγεωργίου,1988)

3^η Αρχή: Περιορισμένη αμοιβή κεφαλαίων

«Οι συνεταιριστικές μερίδες πρέπει να απολαμβάνουν μόνο έναν περιορισμένο τόκο ή καθόλου». Δηλαδή, στόχος του συνεταιρισμού είναι η παραγωγή ωφελημάτων στα μέλη της μέσω της συνεργασίας και όχι από την αξιοποίηση κεφαλαίου που διαθέτουν. (Κ.Παπαγεωργίου,1988:71)

4^η Αρχή: Διάθεση και διανομή πλεονασμάτων

Τα πλεονάσματα και οι αποταμιεύσεις, εφόσον υπάρχουν, τα οποία προέρχονται από τις δραστηριότητες της οργάνωσης και ανήκουν στα μέλη αυτής, πρέπει να διανέμονται ισάξια έτσι ώστε να μην ωφελείται κανένα μέλος σε βάρος των άλλων. (Κ.Παπαγεωργίου,1988)

5^η Αρχή: Συνεταιριστική εκπαίδευση

Ένας υγιής συνεταιρισμός προάγει την έννοια της συνεργασίας τόσο με την κοινωνική του ομαλή πορεία, όσο και με την οικονομική ευστάθεια του. Στο πλαίσιο της κοινωνικής πορείας του εντάσσεται και η εκπαίδευση. Ανάλογα με τον χώρο στον οποίο δραστηριοποιείται προάγει και τις αντίστοιχες γνώσεις όπως η συνεργασία, ο υγιής ανταγωνισμός, οι τεχνολογικές εξελίξεις, σε κάθε ενδιαφερόμενο. (Κ.Παπαγεωργίου,1988)

6^η Αρχή: Διασυνεταιριστική συνεργασία

Για να εξυπηρετούνται καλύτερα τα συμφέροντα των μελών του συνεταιρισμού πρέπει να συνεργάζονται ενεργά με άλλους συνεταιρισμούς, έτσι ώστε να ενδυναμώνεται το συνεταιριστικό κίνημα είτε σε τοπικό, σε εθνικό είτε διεθνές επίπεδο. Με τη διαπραγματευτική δύναμη μέσω της συνεργασίας του συνεταιρισμού πετυχαίνονται οικονομίες μεγέθους και η αντιμετώπιση των συμφερόντων λειτουργεί αποδοτικότερα. (Κ. Παπαγεωργίου, 1988)

7^η Αρχή : Ενδιαφέρον για την κοινότητα

Οι συνεταιρισμοί εργάζονται για τη βιώσιμη ανάπτυξη των κοινοτήτων με πολιτικές που εγκρίνονται από τα μέλη τους. Η διεύρυνση του ενδιαφέροντος των μελών να βελτιώσουν την οικονομική και κοινοτική θέση τους, προσαρμόζεται ανάλογα με τις υπαρκτές ανάγκες ως προς το προϊόν, με το οποίο ασχολείται κάθε συνεταιρισμός, καθώς και με τις ανάγκες της κοινωνίας μιας περιοχής και των μελών του .

1.1.3 ΣΥΝΕΤΑΙΡΙΣΤΙΚΕΣ ΑΞΙΕΣ

Οι συνεταιριστικές αξίες χωρίζονται σε δυο (2) κατηγορίες, τις κοινωνικές και τις ηθικές. Η πρώτη κατηγορία, αυτή των κοινωνικών είναι οι βασικές αξίες που εφαρμόζονται σε όλες τις **συνεταιριστικές επιχειρήσεις**, ενώ η δεύτερη κατηγορία στην ουσία είναι προέκταση της πρώτης και εφαρμόζεται από τα **μέλη** των συνεταιριστικών επιχειρήσεων. (Κ. Παπαγεωργίου, 2007)

A) **Οι κοινωνικές αξίες** των αγροτικών συνεταιρισμών είναι οι ακόλουθες:

- Της αυτοβοήθειας: Δηλαδή την ανάληψη πρωτοβουλίας από τους ίδιους τους ενδιαφερόμενους για τη βελτίωση της θέσης τους.
- Της αλληλεγγύης: Μία αξία η οποία επεκτείνεται πέρα από τα στενά όρια του ατομικού συμφέροντος και εξυπηρετεί τα συμφέροντα όλων.
- Της αυτοευθύνης: Διαχείριση των υποθέσεων με δική τους ευθύνη.
- Της δημοκρατίας: Δηλαδή ο άνθρωπος ως επίκεντρο στις οικονομικές συναλλαγές.
- Της δικαιοσύνης: Η διαχείριση και κατανομή των οικονομικών απολαβών καθώς και άλλων θεμάτων με ισόνομο και ισότιμο τρόπο.
- Της ισότητας: Μεταξύ των μελών ανεξάρτητα από την οικονομική και κοινωνική τους κατάσταση και από οποιαδήποτε άλλο χαρακτηριστικό (φυλής, φύλου, θρησκευτικών ή πολιτικών φρονημάτων κ.λπ.).



B) Οι ηθικές αξίες των συνεταιρισμών είναι οι παρακάτω:

- Η εντιμότητα: αφορά στις συναλλαγές μεταξύ συνεταιρισμού-μελών, καθώς και σε αυτές μεταξύ συνεταιρισμού και τρίτων (μη μέλη).
- Η διαφάνεια: είναι επιλογή και ανάγκη παράλληλα. Συλλογικοί φορείς, όπως οι συνεταιρισμοί υπόκεινται σε διαρκή έλεγχο των μελών, τα οποία με την σειρά τους ελέγχουν την πορεία της επιχείρησης.
- Η κοινωνική ευθύνη: είναι υπευθυνότητα που πρέπει να διακρίνει τους συνεταιρισμούς και τα μέλη τους απέναντι στο κοινωνικό σύνολο.
- Η μέριμνα για τους άλλους: πρόκειται στην ουσία για προέκταση της προαναφερθείσας αξίας της αλληλεγγύης.

1.1.4 ΟΡΙΣΜΟΣ ΣΥΝΕΤΑΙΡΙΣΜΟΥ

Δεν έχει διαμορφωθεί ακόμη κάποιος συνοπτικός ορισμός του συνεταιρισμού που να καλύπτει όλα τα είδη των συνεταιρισμών και των χαρακτηριστικών του λόγω της πολυπλοκότητας και της πολυμορφίας τους. Αυτό δεν σημαίνει όμως ότι ο συνεταιρισμός αποτελεί απροσδιόριστη έννοια καθώς πολλοί διανοητές του συνεργατισμού-συνεταιρισμού έδωσαν κάποιους δικούς τους ορισμούς προσπαθώντας να προβάλλουν την συνεταιριστική ιδέα.

Πριν όμως αναφερθούμε στους ορισμούς που έχουν καταθέσει αρκετοί διανοητές, η Νομοθεσία του Νόμου 4015/11 περί συνεταιρισμών αναφέρει το εξής: *Αγροτικός Συνεταιρισμός (ΑΣ)* είναι η αυτόνομη ένωση προσώπων, η οποία συγκροτείται εθελοντικά και επιδιώκει με την αμοιβαία βοήθεια των μελών της, την οικονομική, την κοινωνική, την πολιτιστική ανάπτυξη και προαγωγή τους, μέσω μιας συνιδιόκτητης και δημοκρατικά διοικούμενης επιχείρησης. (Αρ 1, Ν.4015/11)

Ένας από τους μεγάλους ιδρυτές των γερμανικών πιστωτικών συνεταιρισμών ο Σούλτσε Ντέλιτς όριζε το συνεταιρισμό ως «ένωση μεταξύ των όχι εύπορων και κατ' εξοχήν εργαζομένων τάξεων, η οποία επιδιώκει με την συνένωση να εξασφαλίσει, όσο είναι δυνατό, στις μικρές μεμονωμένες εξαφανιζόμενες δυνάμεις και στην οικονομική ζωή, τα πλεονεκτήματα της μεγάλης δυνάμεως». (Κ. Παπαγεωργίου, 2007:28)

Μία σημαντική μορφή του ελληνικού συνεργατισμού ο Θεόδωρος Τζωρτζάκης, προτείνει τον δικό του ορισμό σύμφωνα με τον οποίο «ο συνεταιρισμός είναι ένα όργανο αυτοβοήθειας ασθενών οικονομικά προσώπων, δημιουργούμενος με την ένωση μικρών επί μέρους δυνάμεων σε μία μεγάλη ομοειδή δύναμη, που τίθεται στην διάθεση του καθενός για την καλύτερη άσκηση της επαγγελματικής οικιακής του οικονομίας». (Χ. Καμενίδης, 2010:14)

Ο Χ. Μύλλερ που χρημάτισε γραμματέας της Διεθνούς Συνεταιριστικής Ενώσεως, διατύπωσε τον ορισμό του συνεταιρισμού ως εξής, «ελεύθερη κοινωνική ένωση υπό μορφή ομαδικής οικονομίας με βάση το οικονομικό συμφέρον της εργασίας». (Κ. Παπαγεωργίου, 1988: 2)

Ο Ε. Γκρίνφελντ, ο οποίος ήταν καθηγητής του Πανεπιστημίου Γερμανίας του Χαλ, ορίζει τους συνεταιρισμούς ως «μαζικές ενώσεις μικρών και μεσαίων οικονομικών στοιχείων στηριζόμενες στην ελεύθερη θέληση, οι οποίες επιδιώκουν κοινωνικοπολιτικούς σκοπούς μέσω της κοινής επιδιώξεως ιδιωτικών και οικονομικών ωφελημάτων κατά την αρχή της οικονομίας προς την κάλυψη των αναγκών τους». (Κ. Παπαγεωργίου, 1988: 2)

Ο καθηγητής Καλιτσουνάκης στο βιβλίο του «περί συνεταιρισμών» δίνει τον εξής ορισμό «ο συνεταιρισμός είναι ελεύθερα και ισότιμος τοπική προσωπική ένωση ασθενών οικονομικώς ατόμων προς αυτοβοήθειαν δι' από κοινού διεξαγωγήν επιχειρήσεως εξ ης ωφελούνται αναλόγως της μετ' αυτής συναλλαγής των». (Ευσταθίου Ζάχαρη, 1987: 199)

1.2 ΚΑΤΗΓΟΡΙΕΣ ΑΓΡΟΤΙΚΩΝ ΣΥΝΕΤΑΙΡΙΣΜΩΝ

1.2.1 ΓΕΝΙΚΑ

Η ανάγκη διαχωρισμού των συνεταιρισμών σε κατηγορίες προκύπτει από το γεγονός, της μεγάλης ποικιλίας δραστηριοτήτων στις οποίες μπορούν να επιδοθούν. Δεν αποτελεί στοιχείο διαφοροποίησης ως προς την ουσία της συνεργασίας. Οι ταξινομήσεις τους εξαρτώνται από το σκοπό για τον οποίο γίνονται και από την σημασία που έχουν οι διάφοροι τύποι συνεταιρισμών.

Οι συνεταιρισμοί διακρίνονται σε α)ελεύθερους και αναγκαστικούς ως προς την ίδρυση τους, β)αστικούς και αγροτικούς, γ)γεωργικούς, βιομηχανικούς, εμπορίας και πιστωτικούς, δ) παραγωγικούς, καταναλωτικούς, εργατικούς και ε) πολλαπλού σκοπού, προμήθειας, εμπορίας, ασφάλειας, πίστωσης, προσφοράς υπηρεσιών. Ακόμη μία παραλλαγή της διακρίσεως των συνεταιρισμών που κυριαρχεί στην Ελλάδα είναι ανάλογα με το χώρο δραστηριοποίησης και διακρίνονται σε τοπικούς, περιφερειακούς, εθνικούς και διεθνείς. (Κ.Παπαγεωργίου,1988)

Στη χώρα μας, οι συνεταιρισμοί που κυριαρχούν είναι οι αγροτικοί συνεταιρισμοί. Έχουν αναπτυχθεί, εδραιωθεί και ιδρυθεί σε μεγάλο βαθμό για την εξυπηρέτηση των αναγκών των παραγωγών. Οι αγροτικοί συνεταιρισμοί και αυτοί με την σειρά τους διακρίνονται συγκεκριμένα σε κάποιες υποκατηγορίες, ανάλογα με το κύριο αντικείμενό τους.

1.2.2 ΠΙΣΤΩΤΙΚΟΙ ΣΥΝΕΤΑΙΡΙΣΜΟΙ

Βασική επιδίωξη των πιστωτικών συνεταιρισμών «είναι η εξεύρεση κεφαλαίων για την δανειοδότηση των μελών τους» (Κ. Παπαγεωργίου,1988: 86). Στην Ελλάδα πέρα από την διοχέτευση των κεφαλαίων, οι περισσότεροι πιστωτικοί συνεταιρισμοί εκτελούν και προμηθευτικές εργασίες (π.χ. προμήθεια λιπασμάτων, ζωοτροφών, φαρμάκων) και άλλες εργασίες. (Κ.Παπαγεωργίου,1988)

1.2.3 ΣΥΝΕΤΑΙΡΙΣΜΟΙ ΠΑΡΑΓΩΓΗΣ

Στους παραγωγικούς συνεταιρισμούς υπάγονται και οι συνεταιρισμοί που διέθεταν εγκαταστάσεις για την επεξεργασία των προϊόντων των μελών τους όπως είναι τα ελαιοτριβεία, τα οινοποιεία, τα τυροκομεία ή τα μηχανήματα για την εξυπηρέτηση των μελών. Ακόμη, στους παραγωγικούς υπάγονται και οι συνεταιρισμοί δασικής εργασίας, οι γεωργοβιοτεχνικοί συνεταιρισμοί, οι συνεταιρισμοί ομαδικής καλλιέργειας και οι συνεταιρισμοί εκτροφής ζώων (στους οποίους οι κτηνοτρόφοι εργάζονται συλλογικά). (Κ.Παπαγεωργίου,1988)

1.2.4 ΣΥΝΕΤΑΙΡΙΣΜΟΙ ΠΩΛΗΣΕΩΝ

Οι συνεταιρισμοί πωλήσεων επιδιώκουν να εξασφαλίζουν όσον τον δυνατόν καλύτερους όρους κατά την διάθεση των προϊόντων των μελών τους. (Κ.Παπαγεωργίου,1988)

1.2.5 ΑΛΙΕΥΤΙΚΟΙ ΣΥΝΕΤΑΙΡΙΣΜΟΙ

Στη γεωργία, με την ευρεία έννοια του όρου υπάγεται και η αλιεία. (Κ.Παπαγεωργίου,1988)

1.2.6 ΔΙΑΦΟΡΩΝ ΣΚΟΠΩΝ

Στους συνεταιρισμούς διαφόρων σκοπών, κυρίως περιλαμβάνονται οι συνεταιρισμοί εξαγοράς και ενοικίασης γης, (Κ.Παπαγεωργίου,1988) οι συνεταιρισμοί αποκατάστασης ακτημόνων καλλιεργητών κ.λπ.

1.2.7 ΑΝΑΓΚΑΣΤΙΚΟΙ ΣΥΝΕΤΑΙΡΙΣΜΟΙ

Οι αναγκαστικοί συνεταιρισμοί αποτελούν μια ιδιαίτερη μορφή αγροτικών συνεταιρισμών στην Ελλάδα. Παρά τις αιτιάσεις, για παραβίαση πάγιων Συνταγματικών και Συνεταιριστικών αρχών, η μορφή τους έχει καθιερωθεί με ειδικούς νόμους για την αντιμετώπιση προβλημάτων και καθορισμένων δραστηριοτήτων, ενώ σχετική διάταξη, εξαιρετική, περιλαμβάνεται και στα Ελληνικά Συντάγματα.

Σύμφωνα με το Σύνταγμα της Ελλάδας, ειδικότερα με το *Άρθρο 12 της παραγράφου 5*, το οποίο έχει αναθεωρηθεί το 2001 «Επιτρέπεται η σύσταση με νόμο αναγκαστικών συνεταιρισμών που αποβλέπουν στην εκπλήρωση σκοπών κοινής ωφέλειας ή δημοσίου ενδιαφέροντος ή κοινής εκμετάλλευσης γεωργικών εκτάσεων ή άλλης πλουτοπαραγωγικής πηγής, εφόσον πάντως εξασφαλίζεται η ίση μεταχείριση αυτών που συμμετέχουν». Δηλαδή, Αναγκαστικός είναι ο συνεταιρισμός στον οποίο ούτε η σύσταση, ούτε η προσχώρηση, ούτε η αποχώρηση είναι εκούσια. Όπως κάθε ατομικό δικαίωμα της ενώσεως περιλαμβάνει και μια αρνητική ελευθερία ενώσεως, κατοχυρώνοντας με αυτό τον τρόπο το δικαίωμα της μη προσχωρήσεως και το δικαίωμα αποχωρήσεως από μία ένωση χωρίς δυσμενείς συνέπειες.

Οι αναγκαστικοί συνεταιρισμοί εμφανίζονται πρώτη φορά στην Ελλάδα, τη δεκαετία 1920 με το Διάταγμα της 15.02.1923, με αφορμή την αποκατάσταση των ακτημόνων καλλιεργητών. Όσο προχωρούσαν οι σχετικές διαδικασίες και ο θεσμός των αναγκαστικών συνεταιρισμών, τόσο περισσότερο γίνονταν έκδηλο ότι οι αναγκαστικοί συνεταιρισμοί αποτελούσαν αναγκαίο εξάρτημα της κρατικής αγροτικής πολιτικής. Στο τέλος της δεκαετίας του 1920, οι αναγκαστικοί συνεταιρισμοί ξεπερνούσαν τους 1.600 με περισσότερα από 170.000 μέλη.

1.3 ΝΟΜΟΘΕΣΙΑ

Η ειδική Συνεταιριστική Νομοθεσία που αφορά την ίδρυση, λειτουργία και οργάνωση των συνεταιρισμών στην Ελλάδα αρχίζει το 1915, αν και η συνεταιριστική δράση στη χώρα μας είχε ξεκινήσει πολύ νωρίτερα. Μέχρι σήμερα έχουν ψηφιστεί επτά νόμοι, εκ των οποίων ο ένας αφορά και τα δύο είδη συνεταιρισμών (αγροτικούς και αστικούς). Πέντε αναφέρονται στους αγροτικούς και ένας μόνο ο (Ν.1667/1986) αφορά τους αστικούς συνεταιρισμούς. (Χ. Καμενίδης, 2010, σελ.173)

Ο πρώτος συνεταιριστικός νόμος της χώρας μας είναι ο Νόμος 602/1915 «περί συνεταιρισμών» και αφορά την ίδρυση, οργάνωση και λειτουργία κάθε είδους συνεταιρισμού αγροτικού και αστικού. Περιέχει 95 άρθρα. Οι άλλοι Νόμοι που αφορούν ειδικά στους αγροτικούς συνεταιρισμούς είναι με χρονολογική σειρά:

- Ο δεύτερος συνεταιριστικός νόμος που είναι ο Νόμος 921/1979 «περί γεωργικών συνεταιρισμών» και αναφέρεται στην οργάνωση και δομή μόνο των γεωργικών συνεταιρισμών. Περιέχει 71 άρθρα.
- Ο τρίτος νόμος είναι ο Νόμος 1541/1985 για τις «αγροτικές συνεταιριστικές οργανώσεις» και αφορά κι αυτός την ίδρυση, οργάνωση, και λειτουργία των αγροτικών συνεταιρισμών. Θεσπίστηκε προς αντικατάσταση του Νόμου 921/1979. Απαρτίζεται από 79 άρθρα.
- Ο τέταρτος συνεταιριστικός νόμος είναι ο Νόμος 2169/1993 για τις «αγροτικές συνεταιριστικές οργανώσεις». Απαρτίζεται από 56 άρθρα.
- Ο πέμπτος νόμος είναι ο Νόμος 2180/2000 για τις «αγροτικές συνεταιριστικές οργανώσεις» και αφορά και αυτός μόνο τους αγροτικούς συνεταιρισμούς. Για τη δημιουργία του συνεργάστηκαν και συζήτησαν πολλές αγροτικές συνεταιριστικές οργανώσεις και φορείς, μεταξύ άλλων το Υπουργείο Γεωργίας, διάφορα Πανεπιστήμια, η Πανελλήνια Συνομοσπονδία Ενώσεων Αγροτικών Συνεταιρισμών (ΠΑΣΕΓΕΣ) και άλλοι φορείς. Επαναφέρει αρκετές ρυθμίσεις του Νόμου 602/1915 και περιέχει 42 άρθρα.
- Ο έκτος Νόμος 4015/2011 που αφορά το «θεσμικό πλαίσιο για τους αγροτικούς συνεταιρισμούς, τις συλλογικές οργανώσεις και την επιχειρηματικότητα του αγροτικού κόσμου-οργάνωση εποπτείας του κράτους». Είναι ο πιο πρόσφατος νόμος και αναφέρεται στους πρωτοβάθμιους συνεταιρισμούς, δηλαδή τους αγροτικούς συνεταιρισμούς. Ο νόμος αυτός πρώτον εισάγει τον χρήσιμο θεσμό του Εθνικού Μητρώου των αγροτικών συνεταιριστικών οργανώσεων (Α.Σ.Ο.) και των διεπαγγελματικών οργανώσεων (Δ. Ο.), ο οποίος θεσμός θα βοηθήσει στην καταγραφή και παρακολούθηση από την πολιτεία, όλους τους αγροτικούς συνεταιρισμούς της χώρας και δεύτερον με την τροποποίηση του Νόμου το 2014 όλες οι ενώσεις αγροτικών συνεταιρισμών (δευτεροβάθμιοι) μετατρέπονται σε αγροτικούς συνεταιρισμούς (πρωτοβάθμιους). Μέχρι σήμερα, έχουν πραγματοποιηθεί διάφορες τροποποιήσεις και διαγραφές άρθρων για τις ανάγκες της γεωργικής παραγωγής, οικονομίας, και αρχών του συνεργατισμού.

ΔΕΥΤΕΡΟ ΚΕΦΑΛΑΙΟ

ΟΡΓΑΝΩΣΗ-ΔΟΜΗ-ΛΕΙΤΟΥΡΓΙΕΣ-ΠΡΟΙΟΝΤΑ ΕΒΟΛ

&

Α.Σ. ΒΟΛΟΥ

2.1 ΓΑΛΑΚΤΟΒΙΟΜΗΧΑΝΙΑ ΕΒΟΛ



2.1.1 ΓΕΝΙΚΑ

Μεγάλο μέρος της ελληνικής οικονομίας αποτελούν οι Αγροτικοί Συνεταιρισμοί. Μία από τις σημαντικότερες επιχειρηματικές μονάδες αγροτικών συνεταιρισμών στην Ελλάδα είναι η ΕΒΟΛ, το όνομα της οποίας έγινε συνώνυμο με τον τόπο, όπου εδρεύει, στο Νομό Μαγνησίας και συγκεκριμένα στην Α΄ ΒΙΠΕ Βόλου (Βιομηχανική Περιοχή). Παρά την δυσχερή οικονομική κατάσταση που επικρατεί στην Ελλάδα και στην ελληνική βιομηχανία τα τελευταία χρόνια η ΕΒΟΛ αποτελεί μια υγιή συνεταιριστική επιχείρηση που δεν χρωστά ούτε ευρώ σε δάνεια, καλύπτει όλα τα έξοδα από τα έσοδα της και δεν έχει μειώσει καθόλου τις αποδοχές των εργαζομένων της.

Μέσα από μια συνεχή και αδιάκοπη προσπάθεια 63 χρόνων έως τώρα η ΕΒΟΛ κατάφερε να κερδίσει την εμπιστοσύνη των καταναλωτών της Μαγνησίας αλλά και περιοχών πέρα από αυτήν. Αυτή η σχέση ποιότητας και εμπιστοσύνης έχει πλέον ανεβάσει τα προϊόντα της ΕΒΟΛ στην πρώτη θέση των προτιμήσεων του καταναλωτικού κοινού. Για το λόγο αυτό, αποφασίστηκε η ΕΒΟΛ και η δραστηριότητα της να αποτελούν βασικό μέρος της εν λόγω πτυχιακής εργασίας.

Αξίζει να σημειωθεί πως εν έτει 2013 βραβεύτηκε για το έργο της σε εκδήλωση που πραγματοποιήθηκε στο Βελλίδειο Συνεδριακό Κέντρο της Θεσσαλονίκης, με θέμα «ΝΕΑ ΚΑΠ: Καινοτομία και Ανάπτυξη στην Ελληνική Γεωργία». Την εκδήλωση διοργάνωσε το Υπουργείο Αγροτικής Ανάπτυξης και Τροφίμων και η βράβευση του Προέδρου της ΕΒΟΛ κ. Πρίντζου Νικήτα έγινε από τον ίδιο τον Υπουργό κ. Τσαυτάρη Αθανάσιο, με τιμητική πλακέτα. (Αθ. Τσίργη, εφημ. ΤΑΧΥΔΡΟΜΟΣ, 14-9-2013)

2.1.2 ΙΣΤΟΡΙΚΗ ΑΝΑΔΡΟΜΗ ΣΧΕΤΙΚΑ ΜΕ ΤΟΝ ΑΓΡΟΤΙΚΟ ΣΥΝΕΤΑΙΡΙΣΜΟ & ΤΗΝ ΕΒΟΛ

Επιχειρώντας μια ιστορική αναδρομή στις επιχειρήσεις της Μαγνησίας, ανάμεσα σε αυτές που το όνομα τους έγινε συνώνυμο με τον τόπο μας, σίγουρα θα ξεχωρίσει κάποιος τη Συνεταιριστική Γαλακτοβιομηχανία ΕΒΟΛ.

Ο Αγροτικός Συνεταιρισμός Βόλου, είναι μια συνεταιριστική οργάνωση που ιδρύθηκε το 1926. Από το 1926 μέχρι σήμερα δραστηριοποιείται στον συνεταιριστικό τομέα σε εμπορικές αλλά και σε παραγωγικές πράξεις. Οι βασικοί μέτοχοι του Αγροτικού Συνεταιρισμού Βόλου είναι οι συνεταιρισμένοι αγρότες που αριθμούν περίπου 15.000 φυσικά μέλη. (συνέντευξη 25-8-2015)

Κύριες επιχειρηματικές δραστηριότητες του συνεταιρισμού είναι η υποβοήθηση των συνεταιριστικών αγροτών στην προμήθεια πρώτων υλών, στην εμπορία και στην παραγωγή προϊόντων. Είναι στην ουσία μια επιχείρηση με κάθετη παραγωγική διαδικασία. Ο Αγροτικός Συνεταιρισμός Βόλου από την ίδρυση του δραστηριοποιήθηκε σε συνεταιριστικά θέματα. Από το 1952 που ιδρύεται η γαλακτοβιομηχανία ΕΒΟΛ κινήθηκε στο χώρο της μεταποίησης γαλακτοκομικών προϊόντων. Η λειτουργία του εργοστασίου ΕΒΟΛ ξεκίνησε από τους Αγροτικούς Συνεταιρισμούς Λαχανοπαραγωγών Βόλου, τους κτηνοτρόφους Συνεταιρισμών των Αγίων Αναργύρων και Άνω Βόλου (συνέντευξη, 25-8-2015). Η UNISEF επίσης έπαιξε ρόλο στο ότι χορήγησε το μηχανολογικό εξοπλισμό για την εγκατάσταση της ΕΒΟΛ, η οποία από τεχνολογικής απόψεως υπερτερούσε στον κλάδο εκείνη την εποχή (Σ. Κρουσταλάκη-Μπεβεράτου, 1990). Με τα προϊόντα της μεγάλωσαν τέσσερις (4) γενιές και έγιναν ένα με το καταναλωτικό κοινό. (www.evol-easvolou.gr/)

Δραστηριότητές της, από τότε μέχρι σήμερα, πέρα από την συγκέντρωση γάλακτος από τους κτηνοτρόφους της περιοχής στο εργοστάσιο είναι και η τυροκομεία, η παραγωγή γιαουρτιού, βουτύρου, κρέμας γάλακτος καθώς και η παραγωγή βιολογικών προϊόντων. Πέρα όμως από αυτά ασχολείται και με δραστηριότητες όπως τα δημητριακά, συγκεντρώσεις των σιτηρών, του καλαμποκιού και όλων των αγροτικών προϊόντων που γίνονταν υπό την επίβλεψη του συνεταιρισμού, η οποία πουλούσε για λογαριασμό των αγροτών τα προϊόντα τους.

Το εργοστάσιο αρχικά λειτουργούσε στις εγκαταστάσεις του Βόλου (Λαρίσης-Αθηνών). Το γάλα στην αγορά είχε μεγάλη αποδοχή στους Βολιώτες. Σκεπτικό ήταν η ΕΒΟΛ να δραστηριοποιηθεί σε τοπικό επίπεδο διότι οι ποσότητες του γάλακτος ήταν μικρές οπότε άρχισε η διάθεση του πρώτα στο Βόλο και σε δεύτερη φάση σε Αλμυρό και Βελεστίνο, ενώ στα χωριά επεκτάθηκε αργότερα. (συνέντευξη, 25-8-2015)

Σκοπός της λειτουργίας του εργοστασίου ήταν και είναι μέχρι σήμερα ότι θα πρέπει πρώτα να απορροφούνται τα γάλατα των κτηνοτρόφων της περιοχής-μελών του συνεταιρισμού. Το εργοστάσιο, αναφέρει ο Πρόεδρος του Αγροτικού Συνεταιρισμού πέρασε από πολλές δύσκολες στιγμές, ωστόσο στήριξε το εισόδημα των αγροτών και των κτηνοτρόφων της περιοχής και με τη πάροδο των χρόνων έφτασε στο σημείο να αναγνωριστεί και η ποιότητα του, καταλαμβάνοντας ένα πολύ μεγάλο κομμάτι στην τοπική αγορά και όχι μόνο.

Γύρω στο 1970, αποφασίστηκε η μετεγκατάσταση του εργοστασίου από τις εγκαταστάσεις της Ένωσης Αγροτικών Συνεταιρισμών (ΕΑΣ) στη Α΄Βιομηχανική Περιοχή Βόλου (Α΄ΒΙΠΕ), καθώς οι οικιστικές περιοχές του Βόλου επεκτείνονταν ραγδαία, ενώ έπρεπε να εξασφαλιστούν και μεγαλύτεροι χώροι για το εργοστάσιο. Το 1980 έγινε η μετεγκατάσταση του εργοστασίου σε

ιδιόκτητη έκταση της Ένωσης Αγροτικών Συνεταιρισμών Βόλου (ΕΑΣ) στην Α΄ Βιομηχανική Περιοχή Βόλου (Α΄ ΒΙΠΕ) το οποίο εγχείρημα κόστισε περίπου 25 εκατομμυρίων Δραχμών. (συνέντευξη, 25-8-2015)



Ολοκληρώνοντας, ας σημειωθεί, πως σημαντική εξέλιξη είναι η ίδρυση νέας υπερσύγχρονης μονάδας της Γαλακτοβιομηχανίας ΕΒΟΛ, η οποία ξεκίνησε το 2009 οπότε και έγινε η πλήρης μετεγκατάσταση του εργοστασίου της στις καινούργιες κτιριακές εγκαταστάσεις τον Ιανουάριο και Φεβρουάριο 2015. Πρόκειται για μια επένδυση ύψους 6.5 εκατομμυρίων ευρώ, η οποία συγχρηματοδοτήθηκε μέσω του Προγράμματος Αγροτικής Ανάπτυξης 2007-2013 (ΠΑΑ), “Αλέξανδρου Μπαλατατζή” (συνέντευξη, 25-8-2015).

2.2 ΟΡΓΑΝΩΣΗ –ΔΟΜΗ ΑΓΡΟΤΙΚΩΝ ΣΥΝΕΤΑΙΡΙΣΜΩΝ

2.2.1 ΟΡΓΑΝΑ ΔΙΟΙΚΗΣΗΣ ΑΓΡΟΤΙΚΩΝ ΣΥΝΕΤΑΙΡΙΣΜΩΝ

Οι Συνεταιρισμοί αποτελούν τμήμα της ιδιωτικής οικονομίας ενός κράτους. Οι Αγροτικοί Συνεταιρισμοί είναι νομικά πρόσωπα Ιδιωτικού Δικαίου και έχουν εμπορική ιδιότητα. Αναπτύσσουν κάθε είδους δραστηριότητα και για την εκπλήρωση των σκοπών τους, μπορούν να ιδρύσουν υποκαταστήματα - παραρτήματα ή γραφεία στο εξωτερικό - εσωτερικό, εφαρμόζοντας τις διατάξεις του νόμου και του καταστατικού τους. Έτσι λοιπόν τα όργανα της διοίκησης ενός Αγροτικού Συνεταιρισμού είναι τα παρακάτω:

2.2.1.1 Γενική Συνέλευση

Η Γενική Συνέλευση αποτελεί το ανώτατο όργανο του συνεταιρισμού. Στη Γενική Συνέλευση μετέχουν όλα τα μέλη που έχουν εκπληρώσει όλες τις ληξιπρόθεσμες οικονομικές υποχρεώσεις προς τον συνεταιρισμό. Στη Γενική Συνέλευση κάθε μέλος έχει μία ψήφο. Σε περιπτώσεις Αγροτικών Συνεταιρισμών με μεγάλο αριθμό μελών μπορεί από το καταστατικό τους να προβλέπεται αντιπροσωπευτική Γενική Συνέλευση.

Αρμοδιότητες της Γενικής Συνέλευσης είναι η τροποποίηση του καταστατικού, η συγχώνευση - διάλυση της ένωσης, η έγκριση ισολογισμού, η επιβολή ειδικής προσφοράς στα μέλη, η έγκριση για την αγορά, πώληση, ανέγερση, αποθήκευση των ακινήτων, ο εκσυγχρονισμός και η επέκταση της βιομηχανίας, η μεταβολή της συνεταιριστικής μερίδας, η εκλογή, η ψήφιση και η τροποποίηση του εσωτερικού κανονισμού της ένωσης, η ανάκληση των μελών του Διοικητικού Συμβουλίου, ο ορισμός των ελεγκτών, η έγκριση για σύναψη δανείων κ.α.

Η Γενική Συνέλευση συγκαλείται από το Διοικητικό Συμβούλιο. Η πρόσκληση περιέχει όλα τα θέματα της ημερήσιας διάταξης του τύπου και την ημερομηνία της συνεδρίασης και κοινοποιείται σε όλα τα μέλη της ένωσης. Η Γενική Συνέλευση βρίσκεται σε απαρτία όταν ο αριθμός των μελών είναι πλέον του μισού ($\frac{1}{2}$) του όλου αριθμού των μελών. (Συνέντευξη 26-8-2015)

2.2.1.2 Διοικητικό Συμβούλιο

Η Διοίκηση του Συνεταιρισμού ασκείται από το Διοικητικό Συμβούλιο (Δ.Σ.) που απαρτίζεται το λιγότερο από 5 μέλη και εκλέγεται από την Γενική Συνέλευση. Η διάρκεια της θητείας του είναι 4 χρόνια. Τα μέλη του Διοικητικού Συμβουλίου (Δ.Σ.) πρέπει να έχουν πλήρη ικανότητα για δικαιοπραξία. Αν ο αριθμός των εργαζομένων του συνεταιρισμού είναι μεγαλύτερος των 20 ατόμων τότε ως επιπλέον μέλος ορίζεται ένας εκπρόσωπος του προσωπικού, ο οποίος είναι αρμόδιος για τα θέματα μόνο του προσωπικού.

Το Διοικητικό Συμβούλιο (Δ.Σ.) εκπροσωπεί το συνεταιρισμό τόσο δικαστικά όσο και εξώδικα, έχει την δυνατότητα να ορίζει τον Γενικό Διευθυντή στον οποίο αναθέτει με σύμβαση την ολική ή μερική άσκηση εξουσιών για διάφορες δραστηριότητες καθώς και την ανάθεση υπογραφής σε σχετικές πράξεις ή έγγραφα. Τα καθήκοντα των μελών του συμβουλίου βαρύνουν κατά κύριο λόγο τον Πρόεδρο, τον Α' και Β' Αντιπρόεδρο, τον Γραμματέα και τον Ταμία.

Οι αρμοδιότητες του Διοικητικού Συμβουλίου (Δ.Σ.) είναι οι αποφάσεις για κάθε θέμα που αφορά τη διοίκηση του συνεταιρισμού, τη διαχείριση της περιουσίας, τη σύγκληση Γενικής Συνελεύσεως για θέματα που προκύπτουν, τη κατάρτιση του ισολογισμού και των αποτελεσμάτων χρήσης και την απόφαση για την εγγραφή-διαγραφή των μελών. Επίσης, μέσα στο πλαίσιο των αρμοδιοτήτων του είναι ο διορισμός και η απόλυση του προσωπικού, η υπογραφή των περισσότερων εγγράφων του συνεταιρισμού που απευθύνονται στις δημόσιες αρχές, η εφαρμογή των αποφάσεων της Γενικής Συνέλευσης και ο ορισμός εκπροσώπων σε διάφορες επιτροπές ή τρίτους.

Τέλος, όλες οι αρμοδιότητες του Διοικητικού Συμβουλίου (Δ.Σ.) περιγράφονται στο Καταστατικό. Η ιδιότητα του μέλους του Διοικητικού Συμβουλίου (Δ.Σ.) είναι άμισθη και τιμητική. Το Διοικητικό Συμβούλιο (Δ.Σ.) συνεδριάζει μια φορά το μήνα, κατόπιν εισηγήσεως του Προέδρου και οι αποφάσεις παίρνονται με την απόλυτη πλειοψηφία των παρόντων μελών. (Συνέντευξη 26-8-2015)

2.3 ΛΕΙΤΟΥΡΓΙΑ ΑΓΡΟΤΙΚΟΥ ΣΥΝΕΤΑΙΡΙΣΜΟΥ ΒΟΛΟΥ- ΕΒΟΛ

2.3.1 ΕΙΣΑΓΩΓΙΚΑ ΣΤΟΙΧΕΙΑ

Η Ένωση Αγροτικών Συνεταιρισμών (ΕΑΣ) ιδρύθηκε το 1926. Με τον πρόσφατο Νόμο 4015/11 ο οποίος ορίζει ότι όλες οι Ενώσεις πλέον θα γίνουν Αγροτικοί Συνεταιρισμοί, η επωνυμία της Ένωσης αλλάζει και γίνεται «Αγροτικός Συνεταιρισμός Βόλου». Καλύπτει τους συνεταιρισμούς των χωριών γύρω από το Βόλο, των χωριών του Δυτικού Πηλίου καθώς και τις περιοχές του Βελεστίου. Το 1952 επεκτείνεται και ιδρύει την Γαλακτοβιομηχανία ΕΒΟΛ.

Μέλη του Αγροτικού Συνεταιρισμού μπορούν να γίνουν ύστερα από απόφαση της Γενικής Συνέλευσης, όσοι πληρούν ορισμένες προϋποθέσεις και φυσικά πρέπει να συμφωνούν με τους κανόνες που διέπουν την λειτουργία τόσο του συνεταιρισμού όσο και της Γαλακτοβιομηχανίας ΕΒΟΛ. Δεν μπορούν να είναι μέλη, όσοι δεν συμμορφώνονται με το νόμο που διέπει τη σύσταση και λειτουργία των συνεταιριστικών οργανώσεων. Η απόκτηση ιδιότητας μέλους, τα δικαιώματα, οι υποχρεώσεις και η διαγραφή των μελών καθορίζονται από τις διατάξεις του καταστατικού του συνεταιρισμού και της απόφασης της Γενικής Συνέλευσης εφόσον το Διοικητικό Συμβούλιο (Δ.Σ.) εγκρίνει ότι πληροί όλες τις προϋποθέσεις. Οι συνεταιρισμένοι αγρότες, φυσικά πρόσωπα, είναι περίπου 15.000.

α. Το ανώτατο όργανο της Διοίκησης του Αγροτικού Συνεταιρισμού Βόλου αλλά και της Γαλακτοβιομηχανίας ΕΒΟΛ είναι η *Γενική Συνέλευση*, η οποία συγκροτείται από τα μέλη του συνεταιρισμού. Ακολούθως, το *Διοικητικό Συμβούλιο* αποτελείται από 7 μέλη εκλεγμένα από την Γενική Συνέλευση. Ο Συνεταιρισμός και η Γαλακτοβιομηχανία ΕΒΟΛ αντιπροσωπεύονται από τον Πρόεδρο της ένωσης.

β. Υπό το Διοικητικό Συμβούλιο, είναι ο Διευθυντής ο οποίος ορίζεται από το Διοικητικό Συμβούλιο. Οι αρμοδιότητες του είναι οι εξής:

- Είναι υπεύθυνος για την υλοποίηση όλων των αποφάσεων του Διοικητικού Συμβουλίου (Δ.Σ.)
- Προΐσταται σε όλο το προσωπικό του Συνεταιρισμού - ΕΒΟΛ και ασκεί έλεγχο για την ορθή διεκπεραίωση όλων των εργασιών.
- Είναι υπεύθυνος για τις εισπράξεις, πληρωμές όλων των απαιτήσεων και όλα τα έγγραφα υπογράφονται από αυτόν.
- Είναι αρμόδιος να διαχειρίζεται όλες τις υποθέσεις που είναι εκτός της δικαιοδοσίας του Διοικητικού Συμβουλίου (Δ.Σ.)

γ. Στην συνέχεια, την βαθμίδα του οργανογράμματος καλύπτουν οι Προϊστάμενοι των τμημάτων. Η επιλογή αυτών γίνεται από το Διοικητικό Συμβούλιο (Δ.Σ.) ύστερα από την αξιολόγηση και την πορεία τους στον συνεταιρισμό ΕΒΟΛ. Οι προϊστάμενοι συνήθως είναι δυο (2) αλλά ανάλογα με τη δομή και το εύρος του συνεταιρισμού μπορεί να είναι και παραπάνω. Ο ένας είναι υπεύθυνος για το τμήμα επιδοτήσεων και ο άλλος για το τμήμα λογιστηρίου και μηχανογράφησης.

δ. Σε κάθε συνεταιρισμό που απασχολεί περισσότερους από είκοσι (20) υπαλλήλους με εξαίρεση τους μη μόνιμους, συγκροτείται το Υπηρεσιακό Συμβούλιο. Αποτελείται από πέντε (5) τακτικά μέλη και τους αναπληρωματικούς αυτών. Τα μέλη είναι υπάλληλοι και ορίζονται από το Διοικητικό Συμβούλιο (Δ.Σ.). Αρμοδιότητες του συμβουλίου είναι όλα τα θέματα που προκύπτουν και αφορούν το προσωπικό.

2.3.2 ΔΙΟΙΚΗΤΙΚΕΣ ΛΕΙΤΟΥΡΓΙΕΣ

Για τη σωστή λειτουργία του συνεταιρισμού και της γαλακτοβιομηχανίας ΕΒΟΛ, οι εργασίες και οι αρμοδιότητες έχουν κατανεμηθεί σε διάφορα τμήματα τα οποία είναι:

- α .Τμήμα Λογιστηρίου-Διαχειρίσεως & Οικονομικού Προγραμματισμού
- β .Τμήμα Γραμματείας
- γ .Τμήμα Επιδοτήσεων - ΚΕΑ
- δ .Τμήμα Marketing-Πωλήσεων
- ε .Τμήμα Βιομηχανίας Γάλακτος
- στ .Τμήμα Παραγωγής ΕΒΟΛ
- ζ . Χημικός ΕΒΟΛ
- η .Υπηρεσία Ασφαλιστικών Εργασιών
- θ .Νομικός Σύμβουλος
- ι .Ιατρός
- ια .Τεχνικό Τμήμα

Το Τμήμα Λογιστηρίου – Διαχειρίσεως και Οικονομικού Προγραμματισμού απασχολεί: επτά (7) άτομα στο λογιστήριο, δυο (2) άτομα στη τιμολόγηση, δύο (2) άτομα στο τμήμα προσωπικού, ένα (1) άτομο στο τμήμα ελέγχου, ένα (1) άτομο στο ταμείο, τρία (3) άτομα στο τμήμα προμηθειών και δύο (2) άτομα στο τμήμα marketing-πωλήσεων.

- Λογιστήριο: Το λογιστήριο του συνεταιρισμού - ΕΒΟΛ είναι αρμόδιο για θέματα με το λογιστικό σχέδιο, καθώς τηρεί βιβλία τρίτης κατηγορίας, την τήρηση λογιστικών κανόνων, βιβλίων και στοιχείων, την σωστή λειτουργία του συστήματος γενικής λογιστικής, τις λογιστικές καταστάσεις του συνεταιρισμού, των πελατών-προμηθευτών. Τηρεί και ενημερώνει ειδικούς φακέλους του συνεταιρισμού και καταρτίζει και τηρεί στατιστικά στοιχεία. Διαχειρίζεται θέματα σχετικά με τυχόν δάνεια του συνεταιρισμού-ΕΒΟΛ, θέματα σχετικά με το κύκλωμα επιταγών και τραπεζών, με τις οποίες συνεργάζεται ο συνεταιρισμός. Καταχωρούνται τα έσοδα-έξοδα. Ασχολείται με την είσπραξη των απαιτήσεων από τα μέλη. Σε συνεργασία με άλλα τμήματα (π.χ. της παραγωγής όπως το τυροκομείο) ενημερώνουν το ημερολόγιο (δελτία ποσοτικής παραλαβής) όσον αφορά στις αποθήκες εμφιάλωσης, των υλικών συσκευασίας, των αποθεμάτων και έπειτα γίνεται η εκκαθάριση. Στο τέλος του

οικονομικού έτους πραγματοποιείται ο επιμερισμός όλων των λογιστικών εργασιών του έτους, ώστε να ενταχθεί ο ισολογισμός, ο οποίος θα υπογραφεί από τον προϊστάμενο του λογιστηρίου και τον διευθυντή, ενώ το τελικό αποτέλεσμα θα επικυρωθεί από τους ορκωτούς λογιστές που έχει ορίσει το Διοικητικό Συμβούλιο (Δ.Σ.). (Συνέντευξη, 25-8-2015)

- Τμήμα Τιμολόγησης: Το τμήμα αυτό επιλαμβάνεται όλη τη διαδικασία έκδοσης των τιμολογίων πώλησης των προϊόντων που παράγει η ΕΒΟΛ. Σε συνεργασία με το λογιστήριο και το τμήμα marketing-πωλήσεων καθορίζουν την τιμή πώλησης των προϊόντων. Η επικοινωνία με τους πελάτες είναι σε καθημερινή βάση. Ακόμη υπάρχει άμεση συνεννόηση με το τμήμα διαχείρισης - δίκτυο διανομής (οδηγοί). (Συνέντευξη, 25-8-2015)
- Τμήμα Προσωπικού: Στο τμήμα αυτό, είναι υπεύθυνοι για ότα θέματα αφορούν το προσωπικό-υπαλλήλους. Μέριμνα για τη μισθοδοσία, τις άδειες, τα εβδομαδιαία προγράμματα εργασίας, τις προσλήψεις και τις απολύσεις των υπαλλήλων καθώς και με προγράμματα συμβάσεων εργασίας. (Συνέντευξη, 25-8-2015)
- Τμήμα Ελέγχου: Το τμήμα αυτό ασχολείται, με τον έλεγχο των τιμών - ποσοτήτων του γάλακτος από τους παραγωγούς, τον έλεγχο των τιμολογίων εξόδων του συνεταιρισμού - γαλακτοβιομηχανίας ΕΒΟΛ καθώς και με την παρακολούθηση κάποιων λογιστικών εργασιών, όπως η απογραφή στο τέλος του χρόνου. (Συνέντευξη, 25-8-2015)
- Ταμείο: Κύριος υπεύθυνος είναι ο ταμίας που ενεργεί κάθε είσπραξη και πληρωμή κατόπιν εντολής του Προέδρου του συνεταιρισμού και του εσωτερικού κανονισμού λειτουργίας του συνεταιρισμού-ΕΒΟΛ. Φυλάσσει το περιεχόμενο του ταμείου, τα αξιόγραφα και τα αποδεικτικά έγγραφα. Συντάσσει τις μηνιαίες καταστάσεις του ταμείου και έχει άμεση συνεργασία με τις τράπεζες με τις οποίες ο συνεταιρισμός συναλλάσσεται. (Συνέντευξη, 25-8-2015)
- Τμήμα Προμηθειών: Το τμήμα αυτό συνεργάζεται με τα περισσότερα τμήματα του συνεταιρισμού. Στοχεύει στον εφοδιασμό του συνεταιρισμού-ΕΒΟΛ με όλα τα απαραίτητα υλικά. Συγκεντρώνει στοιχεία για τις προδιαγραφές που διατίθενται στην αγορά, ενημερώνει τον διευθυντή για την ποσότητα και το κόστος των προμηθειών, κάνει έλεγχο κατά την παραλαβή για την ποσότητα και ποιότητα αυτών, φροντίζει να αγοράζει στη χαμηλότερη τιμή μέσω διάφορων προσφορών από τους προμηθευτές. (Συνέντευξη, 25-8-2015)
- Τμήμα Marketing-Πωλήσεων: Ασχολείται με την έρευνα αγοράς, το σχεδιασμό νέων προϊόντων, τη διαφήμιση, τη πώληση των προϊόντων. Διαπραγματεύεται και κλείνει συμφωνίες με τους πελάτες (Πολυκαταστήματα τροφίμων - Super Market, Παντοπωλεία) σε τοπικό πεδίο (Μαγνησία), περιφερειακό (Θεσσαλία) και σε εθνικό (Αθήνα, Θεσσαλονίκη). Διαπραγματεύεται και συζητά με τους πελάτες για τις τιμές και τις εκπτώσεις των προϊόντων. Συζητά και προωθεί για καινούργιες αγορές των προϊόντων της ΕΒΟΛ. Ακόμη ασχολείται με την δημιουργία και την τελική εμφάνιση των ετικετών των προϊόντων. Συμφωνεί με τα δίκτυα διανομής για την περαιτέρω κίνηση των προϊόντων. (Συνέντευξη, 25-8-2015)
- Τμήμα Γραμματείας: Είναι υπεύθυνο για την διεκπεραίωση της αλληλογραφίας του συνεταιρισμού και της ΕΒΟΛ. Κοινοποιεί της αποφάσεις της διεύθυνσης και της διοίκησης. Τηρεί πρακτικά από συνέδρια, συμβούλια. Διατηρεί πρωτόκολλο. (Συνέντευξη, 25-8-2015)
- Τμήμα Παραγωγής ΕΒΟΛ: Ο προϊστάμενος του τμήματος παραγωγής είναι υπεύθυνος για όλη τη παραγωγική διαδικασία. Αποφασίζει για την ποσότητα των υπό παραγωγή προϊόντων. Ελέγχει και εποπτεύει τη καλή λειτουργία της παραγωγικής διαδικασίας. Συνεργάζεται με το τεχνικό τμήμα (μηχανικός, ηλεκτρολόγος, θερμαστής) της γαλακτοβιομηχανίας ΕΒΟΛ, με τον χημικό όπου μαζί αποφασίζουν για τη ποιότητα των

παραγόμενων προϊόντων. Ενημερώνει τον διευθυντή, το λογιστήριο και το τμήμα προμηθειών για τα προϊόντα, τις ανάγκες σε πρώτες και βοηθητικές ύλες και υποδεικνύει λύσεις για τα προβλήματα που προκύπτουν. Εκδίδει φύλλο ποιοτικού ελέγχου και ποιοτικής παραγωγής. (Συνέντευξη, 25-8-2015)

- **Χημικός ΕΒΟΛ:** Είναι υπεύθυνος για την καθημερινή συμπλήρωση του δελτίου ελέγχου του χημείου, για την καθημερινή δειγματοληψία και έλεγχο του τελικού προϊόντος πριν την εμφιάλωση και κατά το στάδιο αυτής. Είναι ο υπεύθυνος για τον έλεγχο των παραγόμενων προϊόντων, όπως προβλέπεται από τον κώδικα τροφίμων. Συντάσσει καθημερινά καταστάσεις με τις περιεκτικότητες σε λιπαρά για το αιγοπρόβειο και αγελαδινό γάλα. Έχει ευθύνη για τη ποιότητα του γάλακτος και των παραγόμενων προϊόντων έναντι των οργάνων των κρατικών υπηρεσιών. Φροντίζει για την κατάσταση της ποιότητας και τη σύσταση των αποθηκευμένων προϊόντων. Επίσης, είναι υποχρεωμένος να διενεργεί ελέγχους και στους στάβλους των παραγωγών ώστε να διατηρείται και να διασφαλίζεται η ποιότητα του γάλακτος. Συντάσσει μηνιαίες καταστάσεις με τις πραγματοποιηθείσες δειγματοληψίες, την ποιότητα γάλακτος ανά παραγωγό, την ένταξη τους σε κατηγορίες ποιότητας και μείωση τιμής λίπους. (Συνέντευξη, 25-8-2015)
- **Διαχείριση-Διανομή:** Το τμήμα αυτό είναι υπεύθυνο για τη σωστή λειτουργία του δικτύου διανομής. Διαμορφώνει τη πολιτική διανομών (π.χ. πρόγραμμα) με σκοπό την παρεχόμενη εξυπηρέτηση των πελατών και τη μείωση του κόστους λειτουργίας. Συντονίζει τον τρόπο φόρτωσης και καθοδηγεί τους οδηγούς. Συνεργάζεται με το λογιστήριο, την τιμολόγηση και το τμήμα πωλήσεων. (Συνέντευξη, 25-8-2015)



2.3.3 ΠΑΡΑΓΩΓΙΚΕΣ ΛΕΙΤΟΥΡΓΙΕΣ

2.3.3.1 Γενικά για την μονάδα παραγωγής γαλακτοκομικών προϊόντων

Η γαλακτοβιομηχανία ΕΒΟΛ, είναι χτισμένη στη Βιομηχανική Περιοχή του Βόλου (ΒΙΠΕ) σε χώρο ευάερο, μακριά από στάβλους, χώρους λυμάτων και γενικά από χώρους, που εντοπίζονται έντονες μυρωδιές. Οι εγκαταστάσεις της μονάδας παραγωγής των προϊόντων (παραλαβή, παστερίωση, εμφιάλωση, συσκευασία) καλύπτουν πλέον χώρο 1.250 τετραγωνικά μέτρα. Τον Ιανουάριο του 2015 προστέθηκαν νέες εγκαταστάσεις με εκσυγχρονισμένα συστήματα όπως ψυγεία με ελεγχόμενο θάλαμο, φυσούνες κ.α. (Συνέντευξη, 25-8-2015)

Στο εργοστάσιο υπάρχει πλήρης εγκατάσταση ύδρευσης, για την διευκόλυνση του καθαρισμού των χώρων του εργοστασίου και όλων των συσκευών και σκευών που χρησιμοποιούνται στη παραγωγική διαδικασία. Τα απόβλητα που προέρχονται από την επεξεργασία του γάλακτος, για τη παραγωγή τυριών, συγκεντρώνονται και απομακρύνονται σε χώρους, που έχουν προσδιοριστεί από το δήμο.

Με τα προγράμματα εκσυγχρονισμού που υλοποιούνται τα τελευταία χρόνια, οι μέθοδοι επεξεργασίας που ακολουθούνται σε συνδυασμό με τη φροντίδα, τη γνώση και το μεράκι του ανθρώπινου δυναμικού, έχουν ως αποτέλεσμα τη παραγωγή προϊόντων υψηλής ποιότητας και προδιαγραφών. Η ΕΒΟΛ προκειμένου να παράγει ποιοτικά και υγιεινά προϊόντα, ακολουθεί τη διαδρομή του προϊόντος σύμφωνα με τους σύγχρονους κανόνες και διαδικασίες που ισχύουν στις βιομηχανίες τροφίμων. (HACCP, ISO 22000) Ακόμη, έχει αναπτύξει εγχειρίδιο ΣΔΑΤ (Σύστημα Διασφάλισης Ασφάλειας Τροφίμων) το οποίο αποτελεί βασικό και εμπιστευτικό έγγραφο του συστήματος της επιχείρησης η οποία διατηρεί τα πνευματικά δικαιώματα. (Συνέντευξη, 25-8-2015)

Τα κυριότερα τμήματα της παραγωγής του εργοστασίου είναι: Το τμήμα παραλαβής γάλακτος, τμήμα επεξεργασίας και εμφιάλωσης, ψυγείο βουτύρου, ψυγείο γάλακτος-γιαούρτης, ψυγείο βαρελίσσιου τυριού, τμήμα τυροκόμησης, τμήμα αλάτισης, τμήμα βαρελιάσματος, θάλαμος ωρίμανσης σκληρών τυριών, θάλαμος ωρίμανσης φέτας, θάλαμος επεξεργασίας τυρογάλακτος, θάλαμος πλύσης καλουπιών, αποθήκη, αποθήκη άλατος, αποθήκη υλικών και το χημείο. (Συνέντευξη, 25-8-2015)

2.3.3.2 Οργάνωση παραγωγικής διαδικασίας

α. Παραλαβή-επεξεργασία γάλακτος

Οι παραγωγοί από όπου συλλέγονται τα διάφορα είδη γάλακτος είναι περισσότεροι από εκατό (100). Τα είδη γάλακτος που συλλέγονται είναι το πρόβειο, το αγελαδινό, το γίδινο, το κατσικίσιο τα οποία χωρίζονται σε συμβατικά και βιολογικά. Τα βιολογικά προϊόντα προέρχονται από ζώα τα οποία εκτρέφονται με βιολογικό τρόπο, δηλαδή με τροφές χωρίς φυτοφάρμακα και με φυσικά προϊόντα τροφής.

Στο εργαστήριο υπάρχει ξεχωριστή γραμμή παραλαβής, αποθήκευσης, επεξεργασίας, μεταποίησης και πώλησης. Το γάλα μεταφέρεται με ειδικά βυτία από τις φάρμες στο εργοστάσιο. Υπάρχουν τέσσερα (4) βυτία για το συμβατικό γάλα και ένα (1) βυτίο για το βιολογικό γάλα. Το γάλα που δεν εκπληρώνει ορισμένες προδιαγραφές ποιότητας προορίζεται για την παρασκευή ζωοτροφών. Κατά την παραλαβή του γάλακτος, από τον κτηνοτρόφο, ελέγχεται από το χημικό τμήμα το Ph, η οξύτητα του γάλακτος, αν έχει χορηγηθεί αντιβίωση καθώς και η θερμοκρασία αυτού.

Στη συνέχεια το γάλα, παραλαμβάνεται σε σιλό-δεξαμενές, από τις οποίες το χημείο παίρνει δείγμα για να ελέγξει τα συστατικά του, δηλαδή, το Ph (6.60), την αντιβίωση η οποία πρέπει να είναι αρνητική, το επείσακτο νερό κ.α. Κατόπιν διαχωρίζονται τα διαφορετικά είδη γάλακτος και ζυγίζονται. Αφού πραγματοποιηθεί το πρώτο (1^ο) φιλτράρισμα, αποθηκεύεται και ελέγχεται πάλι, η θερμοκρασία, ο χρόνος αποθήκευσης, το λίπος, το ΣΥΑΛ, (Στερεό Υπόλειμμα Άνευ Λίπους) τα σωματικά κύτταρα, με σκοπό να αφαιρεθούν από το γάλα οι χοντρές ακαθαρσίες.

Επόμενο στάδιο επεξεργασίας είναι η φυγοκέντριση του γάλακτος, σε αυτό το στάδιο παράγεται η κρέμα γάλακτος, όπου απομακρύνονται πλέον όλες οι ξένες ύλες. Διενεργείται απόσπηση, η οποία είναι μια διαδικασία απομάκρυνσης των δυσάρεστων οσμών και σε δεύτερο χρόνο γίνεται η ομογενοποίηση του γάλακτος. Είναι μία μηχανική διαδικασία που προκαλεί κατακερμάτιση των μεγαλύτερων σφαιριδίων του λίπους και το κατανέμει ομοιόμορφα στη μάζα του γάλακτος. (Συνέντευξη, 25-8-2015)

β. Παστερίωση

Η τελευταία επεξεργασία στην οποία υποβάλλεται το γάλα είναι η διαδικασία της παστερίωσης. Τη μέθοδο αυτή την ανακάλυψε ο βιολόγος Παστέρ, σύμφωνα με την οποία αν θερμάνουμε το γάλα στους 72 °C για δεκαπέντε (15) δευτερόλεπτα καταστρέφονται όλοι οι παθογόνοι μικροοργανισμοί που είναι βλαβεροί για την υγεία του ανθρώπου, χωρίς όμως να επηρεάζονται οι θρεπτικές αξίες του γάλακτος (βιταμίνες, ιχνοστοιχεία, μετουσίωση πρωτεϊνών). Όσο περισσότερο παστεριώνεται το γάλα τόσο περισσότερο υγροποιείται.

Στη συνέχεια το παστεριωμένο γάλα μεταφέρεται σε έναν κορυφολόγο (μηχάνημα διαχωρισμού γάλακτος) προκειμένου να διαχωριστεί το γάλα σε στρώματα (αποβουτυρωμένο γάλα, γάλα κορυφή). Όλα τα στρώματα καθορίζονται για να απομακρυνθούν όλες οι παραμένουσες ξένες ουσίες με τη μέθοδο της φυγοκέντρισης. Ελέγχεται αν πληροί όλες τις προδιαγραφές ποιότητας (θερμοκρασία, παστερίωση, αντίδραση κ.α.) και στη συνέχεια ψύχεται και αποθηκεύεται το ανώτερο στους 5 °C. (Συνέντευξη, 25-8-2015)

γ. Εμφιάλωση

Το πρώτο (1^ο) στάδιο εμφιάλωσης είναι η διαλογή υλικών συσκευασίας, η πλύση των γυάλινων φιαλών και η εμφύσηση αέρα των πλαστικών φιαλών. Το δεύτερο (2^ο) στάδιο είναι η εμφιάλωση, η οποία γίνεται σε πλαστικές ή χάρτινες συσκευασίες μπουκαλιών και η επικόλληση της ετικέτας. Το τρίτο (3^ο) και τελευταίο στάδιο είναι η αποδέσμευση της παρτίδας αφού ελεγχθεί το Ph, η ανάλυση του γάλακτος, η θερμοκρασία και άλλα συστατικά, από το χημείο. Αποθηκεύεται στο ψυγείο όπου υπάρχει θερμομόμετρο το οποίο ελέγχει ανά τακτά χρονικά διαστήματα, ηλεκτρονικά, ο φύλακας της εκάστοτε βάρδιας για να διανεμηθεί τελικά με φορτηγά-ψυγεία στα διάφορα σημεία πώλησης. (Συνέντευξη, 25-8-2015)

2.4 ΤΑ ΠΡΟΪΟΝΤΑ ΤΗΣ ΓΑΛΑΚΤΟΒΙΟΜΗΧΑΝΙΑΣ ΕΒΟΛ

Η βάση παραγωγής διαφόρων προϊόντων μιας γαλακτοβιομηχανίας είναι το τυρί, το γιαούρτι, το βούτυρο. Τα προϊόντα που παράγει η γαλακτοβιομηχανία ΕΒΟΛ διακρίνονται σε συμβατικά και βιολογικά. Σήμερα η γαλακτοβιομηχανία ΕΒΟΛ έχει φτάσει να προωθεί 57 κωδικούς προϊόντων σε σχέση με την προηγούμενη διοίκηση που παρήγαγε 14 κωδικούς προϊόντων. Οι συσκευασίες των προϊόντων είναι αρκετά προσεγγμένες ποιοτικά και αισθητικά. (Συνέντευξη,25-8-2015)

2.4.1 ΣΥΜΒΑΤΙΚΑ

Τα συμβατικά προϊόντα γάλακτος χωρίζονται σε πλήρες, ελαφρύ και σοκολατούχο, σε διάφορες μορφές συσκευασίας.

Τα προϊόντα τυριού παράγονται από αγελαδινό και αιγοπρόβειο γάλα και οι μορφές τυριού είναι η φέτα και το ανθότυρο.

Στην συνέχεια τα προϊόντα γιαουρτιού προέρχονται από φρέσκο , πρόβειο και αγελαδινό γάλα ή και μίξη των δύο αυτών ειδών γάλακτος.

Τέλος ξεχωριστό και ιδιαίτερο είδος προϊόντος της γαλακτοβιομηχανίας ΕΒΟΛ αποτελεί το φρέσκο βούτυρο αγελάδος και η κρέμα γάλακτος αγελάδος.

2.4.2 ΒΙΟΛΟΓΙΚΑ

Τα βιολογικά προϊόντα προέρχονται από μονάδες βιολογικής γεωργίας είναι πιστοποιημένα υγιεινά και ποιοτικά. Είναι πρωτοπόρος στο χώρο παραγωγής βιολογικών προϊόντων. Η προώθηση των προϊόντων αυτών στην αγορά ξεκίνησε το 2005 και συνεχίζει με ανοδικές τάσεις πώλησης ανά την Ελλάδα. (Ε.Μ, εφημ.: ΘΕΣΣΑΛΙΑ, 13-9-2004)

Τα είδη των βιολογικών προϊόντων γάλακτος είναι το αγελαδινό, το κατσικίσιο, και το πρόβειο φρέσκο γάλα. Διακρίνονται σε πλήρες ή ελαφρύ εμφιαλωμένο γάλα και σοκολατούχο.

Τα παράγωγα αυτών είναι το γιαούρτι το κατσικίσιο, πρόβειο και αγελαδινό, το γίδινο βούτυρο και το κατσικίσιο τυρί.

ΤΡΙΤΟ ΚΕΦΑΛΑΙΟ

**ΟΙΚΟΝΟΜΙΚΕΣ ΣΥΝΕΡΓΑΣΙΕΣ-ΛΟΙΠΕΣ ΔΡΑΣΤΗΡΙΟΤΗΤΕΣ-
ΠΡΟΒΛΗΜΑΤΑ (ΑΓΡΟΤΙΚΑ κλπ.)
ΤΟΥ ΣΥΝΕΤΑΙΡΙΣΜΟΥ ΒΟΛΟΥ ΚΑΙ ΤΗΣ ΕΒΟΛ**

3.1 ΟΙΚΟΝΟΜΙΚΕΣ ΣΥΝΕΡΓΑΣΙΕΣ

3.1.1 ΕΙΣΑΓΩΓΗ

Οι επιχειρήσεις πρέπει να βελτιώσουν τη δυνατότητα τους να ανταποκρίνονται στις μεταβαλλόμενες συνθήκες της αγοράς, να δημιουργούν δίκτυα συνεργασίας και να στοχεύουν σε αγορές μακρύτερα από το χώρο παραγωγής τους.

Ο ανταγωνισμός μεταξύ των προϊόντων εστιάζεται κυρίως στην ποιότητα, στην καινοτομία, την πρωτοτυπία, τις εξειδικευμένες γνώσεις, την προσαρμοστικότητα στη μεταβαλλόμενη ζήτηση-ειδικά στις μέρες μας, όπου η οικονομική κρίση μαστίζει τη χώρα μας-καθώς και την αξιοποίηση των ευκαιριών που προσφέρει η συνεχώς αναπτυσσόμενη τεχνολογία.

Ο Αγροτικός Συνεταιρισμός Βόλου και η γαλακτοβιομηχανία ΕΒΟΛ, θέλοντας να διατηρήσει σε υψηλά επίπεδα όλα τα προαναφερθέντα, σχετικά με τη προώθηση των προϊόντων της, έχει θεσμοθετήσει μια αξιολογική για τον κλάδο των συνεταιρισμών «στρατηγική συνεργασία».

Οι κυριότερες οικονομικές συνεργασίες της γαλακτοβιομηχανίας ΕΒΟΛ είναι κυρίως με μεγάλα πολυκαταστήματα τροφίμων, δημόσιες επιχειρήσεις και άλλα. Οι πιο σημαντικές είναι:

3.1.2 ΕΒΟΛ-ΒΕΡΟΠΟΥΛΟΣ

Μία μακροχρόνια συνεργασία ανέπτυξε η ΕΒΟΛ με το Super Market Βερόπουλος καθώς κατασκευάστηκε νέο κτίριο στο χώρο του παλιού εργοστασίου. Ο Αγροτικός Συνεταιρισμός Βόλου παραχώρησε το χώρο στον Βερόπουλο για να κατασκευαστεί το νέο πολυκατάστημα για διάστημα 20 ετών εισπράττοντας υψηλό ενοίκιο, το οποίο θα αναπροσαρμόζεται κάθε χρόνο. (Γλυκερία Υδραίου, εφημ.:ΤΑΧΥΔΡΟΜΟΣ,11-4-2006) Υπολογίζεται ότι κατά 6 εκατ. € θα αυξηθεί η περιουσία του αγροτικού συνεταιρισμού Βόλου. (Ντ.Στερ.,εφημ.:ΤΑΧΥΔΡΟΜΟΣ,3-3-2006)

3.1.3 ΕΒΟΛ-Α.Β. ΒΑΣΙΛΟΠΟΥΛΟΣ

Συμφωνία επιτεύχθηκε μεταξύ του εργοστασίου παραγωγής γαλακτοκομικών προϊόντων ΕΒΟΛ και της γνωστής αλυσίδας Super Market Α.Β. Βασιλόπουλος το 2005. Συγκεκριμένα από το τέλος Απριλίου όλα τα προϊόντα της ΕΒΟΛ βρίσκονται προς πώληση στα ράφια. Πρόκειται για μία μεγάλη εμπορική συμφωνία, η οποία ως αναμένετο αυξάνει κατακόρυφα το κύκλο εργασίας του εργοστασίου και έχει δώσει άλλη πνοή στην τοπική βιομηχανία. (Ντ. Στερ.,εφημ.:ΤΑΧΥΔΡΟΜΟΣ,26-2-2005)

3.1.4 ΕΒΟΛ-ΓΑΛΑΞΙΑΣ

Μια επίσης εμπορική συμφωνία υπάρχει μεταξύ της γαλακτοβιομηχανίας ΕΒΟΛ και του Super Market Γαλαξία. Σε αυτή την συμφωνία υπήρξε η βοηθητική παρέμβαση και συμμετοχή της πρώην βουλευτή Ν. Δημοκρατίας Ζέττα Μακρή όπου με τη δική της επιστολή ζήτησε από το Super Market Γαλαξία να πάρουν θέση στα ράφια τα προϊόντα του ΕΒΟΛ. (εφημ.:ΤΑΧΥΔΡΟΜΟΣ,6-9-2006)

3.1.5 ΕΒΟΛ-LIDL

Σύμφωνα με τους αγώνες και τις κινητοποιήσεις της ΕΒΟΛ και τους αγώνες των καταναλωτών της τοπικής περιοχής για την προώθηση των τοπικών προϊόντων στα ράφια των ξένων πολυεθνικών καταστημάτων, πέρασε το μήνυμα ότι έχουν υποχρέωση όχι μόνο να παίρνουν τα χρήματα του τοπικού καταναλωτικού κοινού αλλά και να στηρίζουν και εκείνοι από την πλευρά τους την τοπική αγορά. (Ντ. Στερ.,εφημ.:ΤΑΧΥΔΡΟΜΟΣ,19-4-2006) Τελικά η ΕΒΟΛ κατάφερε να συνάψει σχετική συμφωνία. Έτσι αποκτούν πλέον θέση και στα καταστήματα LIDL τα προϊόντα της ΕΒΟΛ. (εφημ.:ΤΑΧΥΔΡΟΜΟΣ,3-5-2006)

3.1.6 ΕΒΟΛ-GREEN FARM, ΒΙΟΛΟΓΙΚΟΣ ΚΥΚΛΟΣ, ΒΙΟΑΓΡΟΣ

Σημαντική θεωρείται επίσης και η συμφωνία που επετεύχθη μεταξύ του ΕΒΟΛ και τριών εταιρειών διακίνησης βιολογικών προϊόντων (GREEN FARM, ΒΙΟΛΟΓΙΚΟΣ ΚΥΚΛΟΣ, ΒΙΟΑΓΡΟΣ) μέσω των οποίων το βιολογικό κασικίσιο γάλα θα διοχετεύεται σ' όλα τα μήκη της χώρας και στα καταστήματα πωλήσεων βιολογικών προϊόντων. (εφημ.:ΤΑΧΥΔΡΟΜΟΣ,20-4-2006) Μέσω του (Βιολογικού Κύκλου) διακινεί τα προϊόντα του ΕΒΟΛ στην Αθήνα διανέμοντας σε 50 καταστήματα, ενώ φτάνουν στον Πύργο, στην Τρίπολη και στην Πάτρα. Ενώ από την εταιρεία (Βιοαγρός) τα βιολογικά προϊόντα του ΕΒΟΛ φτάνουν μέχρι την Θεσσαλονίκη, Μακεδονία, Δυτική Ελλάδα και Κέρκυρα. (Ντ. Στερ.,εφημ.:ΤΑΧΥΔΡΟΜΟΣ,3-6-2006)

3.1.7 ΕΒΟΛ-ΜΑΡΙΝΟΠΟΥΛΟΣ Α.Ε

Μια νέα συνεργασία στην κατηγορία των γαλακτοκομικών προϊόντων έχει δημιουργηθεί μεταξύ δύο εταιρειών, προκειμένου ο Μαρινόπουλος Α.Ε να επεκτείνει τη γκάμα των προϊόντων ιδιωτικής ετικέτας(private label). Η συνεργασία ξεκινά το 2013 και αφορά την παραγωγή δύο (2) νέων παραδοσιακών γιαουρτιών που φέρουν επωνυμία Carrefour. Πρόκειται για το παραδοσιακό πρόβειο γιαούρτι Carrefour και το παραδοσιακό αγελαδινό γιαούρτι Carrefour δύο προϊόντα υψηλής ποιότητας με εξαιρετική γεύση και επίγευση. (εφημ.:ΤΑΧΥΔΡΟΜΟΣ,8-3-2013)

3.1.8 ΕΒΟΛ-ΣΚΛΑΒΕΝΙΤΗΣ

Σχετικά πρόσφατα η γαλακτοβιομηχανία ΕΒΟΛ κατάφερε να αναδείξει τα προϊόντα της και να κλείσει συμφωνία και με την αλυσίδα Σκλαβενίτης. Τα αποτελέσματα της είναι να βρίσκονται τα προϊόντα της στα ράφια 110 καταστημάτων. (www.reporter.gr ,30-10-2014)

3.1.9 ΕΒΟΛ-ΔΕΗ

Μια επίσης πετυχημένη και κερδοφόρα συμφωνία ήταν μεταξύ της γαλακτοβιομηχανίας ΕΒΟΛ και της ΔΕΗ (Δημόσια Επιχείρηση Ηλεκτρισμού). Καθώς έκλεισε συμφωνία να διανέμει καθημερινά 7.000-8.000 φιάλες γάλακτος περίπου 4 τόνους σε συνεργασία της ΔΕΗ σε Κοζάνη, Πτολεμαΐδα, Αμύνταιο και Φλώρινα καθώς και στα λιγνιτωρυχεία. (εφημ.:ΘΕΣΣΑΛΙΑ,10-4-2013) (www.ecotimes.gr ,19-4-2013) Φέτος η συμφωνία με την ΔΕΗ της Δυτικής Μακεδονίας συνεχίζει. (εφημ.:ΤΑΧΥΔΡΟΜΟΣ, 24-11-2015)

3.2 Η ΠΡΟΟΔΟΣ & Η ΕΞΕΛΙΞΗ ΤΗΣ ΕΒΟΛ ΑΠΟ ΤΟ 2003-2015

Όπως ο ίδιος ο Πρόεδρος ο κ. Πρίντζος μας αναφέρει σε μία συνέντευξη του (25-8-2015) από τότε που ανέλαβε την προεδρία, το Νοέμβριο του 2003 είχε δηλώσει και είχε υποσχεθεί ποιοτική αναβάθμιση του Αγροτικού Συνεταιρισμού Βόλου την οποία και τήρησε. (Βαγγέλης Καραμάνης, εφημ.:ΤΑΧΥΔΡΟΜΟΣ, 23-11-2003) ήταν ένας συνεταιρισμός ο οποίος είχε πολλά χρέη και κατάφερε μέσα σε αυτά τα χρόνια να την ξεχρεώσει και να μην χρωστά ούτε ένα €.

Στην συνέχεια αναλύει ότι παλαιότερα ο αριθμός εργατικού δυναμικού στο σύνολο ήταν 85. Δηλαδή, απασχολούνταν 45 διοικητικοί υπάλληλοι και 40 τεχνικό προσωπικό ενώ σήμερα απασχολεί το διπλάσιο σύνολο. Σήμερα απασχολεί 140 άτομα στο σύνολο εκ των οποίων 33 είναι διοικητικό προσωπικό και 107 τεχνικό προσωπικό, δίνοντας την ευκαιρία και την δυνατότητα σε πολλά άτομα για μια θέση εργασίας, προσπαθώντας να καλύψει ένα μεγάλο ποσοστό ανεργίας. Φανερό παράδειγμα αποτέλεσε η πρόσληψη 35 εργαζομένων με την δημιουργία της νέας μονάδας της γαλακτοβιομηχανίας ΕΒΟΛ. (Αθ. Τσίργη, εφημ.ΤΑΧΥΔΡΟΜΟΣ, 3-7-2013)

Επίσης όταν ανέλαβε την προεδρία παρέλαβε 14 κώδικες και σήμερα έχουν αυξηθεί κατά πολύ, καθώς είναι 57. Τότε είχε 7,5 εκατομμύρια € τζίρο ετήσιο και σήμερα έχει 15 εκατομμύρια €. Τότε ο ισολογισμός είχε αρνητικό πρόσημο ενώ από δεκαετίας και μέχρι σήμερα έχει θετικό δηλαδή κέρδη.

Τέλος επιδίωξη του τότε αλλά και τώρα είναι να συνεχίζει να πράττει ότι καλύτερο για τα μέλη του συνεταιρισμού αλλά και για τα μη μέλη (καταναλωτές) οι οποίοι είναι οι καλύτεροι διαφημιστές των προϊόντων και της δουλειάς της ΕΒΟΛ και του συνεταιρισμού γενικότερα.

3.3 ΟΙΚΟΝΟΜΙΚΟΙ ΣΤΟΧΟΙ

Με βάση την θετική οικονομική πορεία του Αγροτικού Συνεταιρισμού Βόλου και της γαλακτοβιομηχανίας ΕΒΟΛ, τα τελευταία χρόνια καθίσταται απαραίτητη η προώθηση επιχειρηματικών και οικονομικών στόχων. Βασική αρχή του συνεταιρισμού-ΕΒΟΛ είναι «μικρά και σταθερά βήματα». (Συνέντευξη, 25-8-2015) Ανάμεσα στους στόχους που είχαν τεθεί και έχει προχωρήσει η υλοποίηση τους αλλά και στους στόχους που αναφέρονται στο μέλλον(άμεσο ή πιο απομακρυσμένο) συγκαταλέγεται:

α) Παλαιός στόχος που αποβλέπει στην διεύρυνση του πεδίου δράσης του συνεταιρισμού η τοποθέτηση βιολογικού ψωμιού σε καταστήματα πώλησης άρτου και σε φούρνους της περιοχής του Βόλου, πρόκειται για ένα βήμα του Αγροτικού Συνεταιρισμού με διπλό στόχο: Αρχικά να βοηθήσει στην απορρόφηση αγροτικής παραγωγής και κατά δεύτερον να προωθήσει τα τοπικά προϊόντα. (εφημ.:ΤΑΧΥΔΡΟΜΟΣ,19-8-2006)

β) Η συνέχιση της παρεμβατικής πολιτικής στην τιμή του αγελαδινού, γίδινου και πρόβειου γάλακτος, διασφαλίζοντας έτσι το εισόδημα των κτηνοτρόφων της περιοχής αλλά και την συνεχή απολαβή υψηλών τιμών που δίνονται στο γάλα πανελλαδικά. (Συνέντευξη, 25-8-2015)

γ) Η καλύτερη αξιοποίηση της νέας βιομηχανικής μονάδας παραγωγής, παστερίωσης, εμφιάλωσης γάλακτος της ΕΒΟΛ. Αυξάνεται σημαντικά η παραγωγή νέων προϊόντων με την παρασκευή στραγγιστού γιαουρτιού, δηλαδή συμβατικό αγελαδινό 2% και 10%. Αναμένονται, ανάλογα τις ανάγκες και την ζήτηση των διαφόρων περιοχών του δικτύου διανομής και άλλα προϊόντα. (Συνέντευξη, 25-8-2015)

δ) Το πρώτο τρίμηνο του 2016 επίσης αναμένεται να βγουν στην αγορά έξι νέοι κωδικοί προϊόντων, όπως στραγγιστό γιαούρτι, κρέμα, ρυζόγαλο, γαλοτύρι κ.α. (εφημ.:ΤΑΧΥΔΡΟΜΟΣ, 24-11-2015)

ε) Η παρέμβαση για στήριξη τιμών και άλλων αγροτικών προϊόντων προκειμένου να βοηθήσει στο μέτρο του δυνατού τον αγροτικό κόσμο της περιοχής, ο πρόεδρος του Αγροτικού Συνεταιρισμού Βόλου, επισήμανε ότι ενόψει της συγκομιδής δημητριακών θα παρέμβει με ικανοποιητικές τιμές για το κριθάρι και για το σιτάρι. (Βάσω Κυριαζή,εφημ.:ΤΑΧΥΔΡΟΜΟΣ,23/5/2015)

στ) Η διαφύλαξη της θετικής οικονομικής κατάστασης. Αυτό επιτυγχάνεται με τον διαρκή έλεγχο των βραχυπρόθεσμων υποχρεώσεων (προμηθευτές, επιταγές, πληρωτές, τράπεζες, διάφοροι λογαριασμοί), την μη σύναψη δανείων καθώς και με τις χρήσιμες επενδύσεις με ίδια κεφάλαια (μετοχικό, αποθεματικά). (Συνέντευξη, 25-8-2015)

ζ) Η αύξηση του ετήσιου τζίρου και των πωλήσεων. Ο στόχος αυτός θα αναπτυχθεί κρατώντας σταθερά την ποιότητα των προϊόντων, την τιμή διάθεσης του προϊόντος καθώς και με την καλή συνεργασία μεταξύ των προμηθευτών και των πελατών του Αγροτικού Συνεταιρισμού ΕΒΟΛ. (Βάσω Κυριαζή,εφημ.:ΤΑΧΥΔΡΟΜΟΣ,23/5/2015)

η) Άμεσος στόχος της ΕΒΟΛ είναι να επεκτείνει το δίκτυο διανομής σχεδόν σε όλη την Ελλάδα με πρωταρχικό σταθμό την Πελοπόννησο. (Συνέντευξη, 25/8/2015)

θ) Το άνοιγμα προς την Κρήτη, όπου θα ταξιδεύουν πλέον τα γαλακτοκομικά προϊόντα της τοπικής γαλακτοβιομηχανίας. (εφημ.:ΤΑΧΥΔΡΟΜΟΣ, 24-11-2015)

ι) Η προώθηση της συσκευασίας αρωματικών και φαρμακευτικών φυτών-βοτάνων με μονάδα που θα κατασκευαστεί σε ένα χώρο δυτικά της πόλης του Βόλου και θα κοστίσει 2 εκατ. €. (εφημ.: ΘΕΣΣΑΛΙΑ,10-4-2013)

ια) Η δημιουργία νέας μόδας με το παγωμένο γιαούρτι. Μπορεί οι δουλειές το χειμώνα όσον αφορά στο νέο προϊόν να πέφτουν λίγο, ωστόσο το καλοκαίρι όλα αλλάζουν. Μια από τις πόλεις όπου έχει εισβάλλει η νέα μόδα είναι ο Βόλος. Ένα νέο πεδίο, πραγματικά καινοτομικό, όπου δραστηριοποιείται ο Αγροτικός Συνεταιρισμός Βόλου και η γαλακτοβιομηχανία της ΕΒΟΛ που με την πλούσια γκάμα προϊόντων απευθύνεται προς το ευρύ κοινό. (Αλέξανδρος Μπίκας, geovolosnea.blogspot.gr,12-6-2013)

ιβ) Τέλος, εφόσον ικανοποιηθούν οι στόχοι όσον αφορά στο δίκτυο διανομής για την Ελλάδα και παραμείνει σταθερή η θετική οικονομική κατάσταση του συνεταιρισμού-ΕΒΟΛ θα προωθηθούν μελλοντικά οι εξαγωγές γιαουρτιού σε αγορές των Ευρωπαϊκών χωρών αλλά και σε άλλες χώρες όπως ΗΠΑ και Αραβικές χώρες, καθώς δείχνουν ιδιαίτερη προτίμηση στο γιαούρτι της Θεσσαλικής γαλακτοβιομηχανίας. (εφημ.:ΤΑΧΥΔΡΟΜΟΣ,3/9/2013 & 12/3/2013)

3.4 ΔΡΑΣΤΗΡΙΟΤΗΤΕΣ

Ο Αγροτικός Συνεταιρισμός Βόλου, γενικότερα, προκειμένου να εκπληρώσει τους σκοπούς του, να προάγει την ανάπτυξη του αλλά και να βοηθήσει, στο πλαίσιο της αλληλεγγύης, τα μέλη του αλλά και τους ανθρώπους της τοπικής κοινωνίας (και όχι μόνο) αναπτύσσει αξιόλογες δραστηριότητες τόσο επιχειρηματικές όσο και κοινωνικές (φιλανθρωπικές).

3.4.1 ΕΠΙΧΕΙΡΗΜΑΤΙΚΕΣ ΔΡΑΣΤΗΡΙΟΤΗΤΕΣ

α) Σύμφωνα με την προγραμματισμένη Ετήσια Γενική Συνέλευση του Αγροτικού Συνεταιρισμού Βόλου στην Γ.Σ. εγκρίθηκε ομόφωνα ο Ισολογισμός και τα αποτελέσματα χρήσης 2014. Τα αποτελέσματα θεωρούνται πολύ καλά σε σχέση με πέρυσι καθώς προκύπτει αύξηση τζίρου κατά 10% και αύξηση του όγκου πωλήσεων. Τα κέρδη τετραπλασιάστηκαν και από 328.395,83 € το 2013 φθάσανε το 2014 1.325.622,15€. Σημαντική αύξηση επίσης προκύπτει από το σύνολο των Ίδιων Κεφαλαίων καθώς το 2013 ήταν 3.582.223,38 ενώ το 2014 έφτασε στα 4.559.963,27. Στην συνέχεια το σύνολο υποχρεώσεων το 2013 ήταν 9.135.980,31 ενώ το 2014 μειώνεται κατά πολύ, δηλαδή φτάνει στις 6.588.508,65. Αρκετά μειώνονται επίσης και τα αποτελέσματα ζημιών καθώς το 2013 ήταν -1.254.437,16 ενώ το 2014 είναι -106.336,37. Επιπλέον μείωση παρατηρήθηκε στις μακροπρόθεσμες και βραχυπρόθεσμες υποχρεώσεις. Από την μία οι μακροπρόθεσμες το 2013 ήταν 1.948.875,33 ενώ το 2014 1.816.033,15 και από την άλλη οι βραχυπρόθεσμες το 2013 ήταν 9.135.980,31 ενώ το 2014 έφτασε στις 6.588.508,65. Επομένως, λαμβάνοντας υπόψη όλα τα παραπάνω στοιχεία του Ισολογισμού Χρήσης του 2014 πρόκειται για έναν υγιή συνεταιρισμό.

β) Το ολοκληρωμένο σύστημα διαχείρισης επιδοτήσεων και ελέγχου (ΟΣΔΕ) στον τομέα των εκτάσεων, των αιγοπροβάτων, των βοοειδών και της φυτικής καλλιέργειας σε συνεργασία με τα νεοϊδρυθέντα Κέντρα Εξυπηρέτησης Αγροτών (ΚΕΑ) όπως αυτό τηρείται από τον Αγροτικό Συνεταιρισμό Βόλου, αποτελεί αναπόσπαστο κομμάτι για τον συνεταιρισμό. Ο συνεταιρισμός έχει συγκροτήσει διάφορα συνεργεία από εξειδικευμένους υπαλλήλους και από εξωτερικούς συνεργάτες (γεωπόνους, τοπογράφους). Το Κέντρο Εξυπηρέτησης Αγροτών (ΚΕΑ), το οποίο έχει αναλάβει ο Αγροτικός Συνεταιρισμός Βόλου για την ευρύτερη περιοχή έχει κάνει κοστολόγηση των εργασιών αυτών σε συνεργασία με το Υπουργείο Αγροτικής Ανάπτυξης και τον Οργανισμό Πληρωμών και Ελέγχου Κοινοτικών Ενισχύσεων Προσανατολισμού και Εγγυήσεων (ΟΠΕΚΕΠΕ) και πιο παλιά με την Πανελλήνια Συνομοσπονδία Ενώσεων Γεωργικών Συνεταιρισμών (ΠΑΣΕΓΕΣ) και έχει καθοριστεί να γίνεται η πληρωμή από τους δικαιούχους (αγρότες)-παραγωγούς κατά τη σύνταξη και υποβολή των δικαιωμάτων επιδότησης. Το πρόγραμμα των επιδοτήσεων αφορά τόσο τη φυτική όσο και τη ζωική παραγωγή. (Συνέντευξη, 26-8-2015)

γ) Αναγνωρίζεται και ως Ομάδα Παραγωγών σύμφωνα με την κείμενη νομοθεσία και το καταστατικό με αντικείμενο εκμετάλλευσης την τομάτα. Η χρονική περίοδος αναγνώρισης είναι από το 1999 έως και το 2013, με μεγάλη πιθανότητα και για νέα χρονική περίοδο εφαρμογής. Έχει συσταθεί με την πρωτοβουλία των φυσικών μελών της ένωσης που παράγουν τη τομάτα. Σκοπός της ομάδας είναι να εξασφαλίσει τον προγραμματισμό της παραγωγής και την

προσαρμογή της στη ζήτηση των προϊόντων, να μειώσει το κόστος παραγωγής του προϊόντος, να ομαλοποιήσει τη τιμή του παραγωγού καθώς και να προωθήσει καλλιεργητικές τεχνικές παραγωγής και διαχείρισης νέες ή παλιές σχετικά με τη παραγωγή του προϊόντος. (Συνέντευξη,26-8-2015)

δ) Μια άλλη επιχειρηματική δραστηριότητα του Αγροτικού Συνεταιρισμού Βόλου είναι η επένδυση φωτοβολταϊκών. Τα φωτοβολταϊκά που τοποθετήθηκαν στην ΕΒΟΛ έχουν παραγωγή ηλεκτρικής ενέργειας 100KW κατασκευάζονται έξι (6) ακόμα πάρκα δυναμικής 100KW το καθένα. Συνολικά ο συνεταιρισμός θα βάλει φωτοβολταϊκά ισχύος 700KW. Ο Αγροτικός Συνεταιρισμός Βόλου έχει σημαντικό κέρδος από την επένδυση με τα φωτοβολταϊκά και ιδιαίτερα σημαντικό είναι το γεγονός πως δεν υπάρχει καμία δανειακή υποχρέωση καθώς όλη η επένδυση προέρχεται από ίδια κεφάλαια, με αποτέλεσμα όλο το κέρδος να αποδίδεται κατευθείαν στον συνεταιρισμό. (Α. Φωτιάδου, εφημ.:ΤΑΧΥΔΡΟΜΟΣ, 17-5-2012)

ε) Πρακτορεύει στην περιφέρεια του, μια ασφαλιστική εταιρεία, τη Συνεταιριστική Ασφαλιστική.

στ) Αποκτά κατά κυριότητα, μισθώνει ή διαθέτει προς ενοικίαση αστικά ή αγροτικά ακίνητα (γήπεδα, οικόπεδα, εργοστάσια) για τη δημιουργία ή χρησιμοποίηση κάθε είδους εγκαταστάσεων που εξυπηρετούν τις δραστηριότητες του προς όφελος του συνεταιρισμού ή τις ανάγκες των μελών του. Χαρακτηριστικό παράδειγμα ήταν η ανακοίνωση σε συνέντευξη τύπου του προέδρου όπου το Δ.Σ του Αγροτικού Συνεταιρισμού Βόλου αποφάσισε να αξιοποιήσει έκταση τριών στρεμμάτων στο κέντρο του Βελεσίνου προκειμένου ο συνεταιρισμός να δημιουργήσει εμπορικό κέντρο, το οποίο θα κατασκευαστεί από ντόπιους επαγγελματίες. Πρόκειται για ένα έργο 4.000 τ.μ. για το οποίο σύντομα θα ανατεθεί προμελέτη, ενώ στην τελική απόφαση θα αξιολογήσει το Δ.Σ του Αγροτικού Συνεταιρισμού και θα έρθει προς έγκριση στη Γεν. Συνέλευση. (Ντ. Στερ., εφημ.:ΤΑΧΥΔΡΟΜΟΣ,3-6-2006)

ζ) Οργανώνει και παρέχει στα μέλη του κάθε είδους τεχνική βοήθεια για τη διευκόλυνση και βελτίωση της παραγωγής ή τη μείωση του κόστους.

η) Εμπορεύεται ζωοτροφές προς εξυπηρέτηση των μελών αλλά και προς όφελος του συνεταιρισμού. Οι ζωοτροφές αποθηκεύονται στα σιλό που διαθέτει ο Αγροτικός Συνεταιρισμός Βόλου.

θ) Συμμετέχει σε διάφορα ερευνητικά προγράμματα και μελέτες σε συνεργασία με Πανεπιστήμια, Υπουργεία και Ερευνητικά Κέντρα για την επέκταση του συνεταιρισμού με νέα μοντέλα τεχνογνωσίας, τη βελτίωση και τη διατήρηση της ποιότητας των προϊόντων και την προώθηση νέων μεθόδων παραγωγής φυτικής και ζωικής. Χαρακτηριστικό παράδειγμα είναι η συνεργασία με το Πανεπιστήμιο Θεσσαλίας, συγκεκριμένα με το τμήμα Ιατρικής για τον έλεγχο-ανάλυση του γάλακτος των παραγόμενων προϊόντων του συνεταιρισμού και η παρακολούθηση της πορείας αυτού με στατιστικά στοιχεία. (συνέντευξη χημείο,25-8-2015) Ακολούθως, μπορούμε να αναφέρουμε και τη συνεργασία με το εθνικό Μετσόβιο Πολυτεχνείο-Τμήμα Καυσίμων, το Υπουργείο Ανάπτυξης, το Υπουργείο Αγροτικής Ανάπτυξης και τροφίμων, ώστε να εκπονηθεί προμελέτη για τη προώθηση καλλιέργειας ενεργειακών φυτών (ελαιοκάμψη, σόγια και ηλιάνθος τα οποία ενδείκνυνται για τη παραγωγή Βιοντίζελ. (Βαγ.Καραμάνης,εφημ.: ΤΑΧΥΔΡΟΜΟΣ,12-10-2005)

ι) Στο πλαίσιο των εκπαιδευτικών δραστηριοτήτων της ΕΒΟΛ πραγματοποιούνται καθημερινά, εκπαιδευτικές εκδρομές από σχολεία, Τεχνολογικά Εκπαιδευτικά Ιδρύματα (ΤΕΙ,ΑΕΙ) φορείς και συλλόγους τόσο της περιοχής μας, όσο και από διάφορες περιοχές της Ελλάδας. Ενημερώνονται και γνωρίζουν από κοντά τη παραγωγική διαδικασία του γάλακτος και μαθαίνουν την ιστορία του Αγροτικού Συνεταιρισμού Βόλου και της γαλακτοβιομηχανίας ΕΒΟΛ. Χαρακτηριστικό παράδειγμα αποτελούν τα σχολεία 2^{ης} Ευκαιρίας Βόλου και Σκιάθου, όπου εκπαιδευτικοί και εκπαιδευόμενοι γνώρισαν και έμαθαν για τον συνεταιρισμό και απευθείας αλλά και μέσω της ημερίδας τηλεδιάσκεψης που διοργανώθηκε από την Εστία Γνώσης Χαλκίδας. (εφημ.:ΤΑΧΥΔΡΟΜΟΣ,14-5-2015)

3.4.2 ΚΟΙΝΩΝΙΚΕΣ ΔΡΑΣΤΗΡΙΟΤΗΤΕΣ

Ο Αγροτικός Συνεταιρισμός Βόλου-ΕΒΟΛ είναι ένας συνεταιρισμός που υποστηρίζει εντυπωσιακά το «συνεταιρίζεσθαι» και την αλληλεγγύη με ακόμη πιο έντονη δράση, στις δύσκολες μέρες της οικονομικής κρίσης που βιώνει η χώρα μας. Ο συνεταιρισμός στηρίζει τις ευαίσθητες κοινωνικές ομάδες, τα ιδρύματα συνεργάζεται με το Δήμο και διάφορους τοπικούς φορείς της πόλης.

α) Προμηθεύει το Κοινωνικό Παντοπωλείο, το οποίο υποστηρίζει ενεργά οικογένειες και πολίτες που στερούνται μέχρι και τις βασικές ανάγκες, με φιάλες γάλακτος, όλο το χρόνο «500 φιάλες γάλα ΕΒΟΛ στο Κοινωνικό Παντοπωλείο». (εφημερίδα: ΤΑΧΥΔΡΟΜΟΣ,27-11-2014)

β) Η γαλακτοβιομηχανία ΕΒΟΛ διαθέτει δύο (2) φορές την εβδομάδα φιάλες γάλακτος στις Κοινωνικές Υπηρεσίες του Δήμου καθώς και στη Στέγη Αστεγών του Δήμου.(εφημερίδα: ΤΑΧΥΔΡΟΜΟΣ,27-11-2014)

γ) Σημαντική βοήθεια αποτελεί η καθημερινή δωρεά 600 φιαλών γάλακτος στο Δήμο με στόχο να διατίθενται σε οικογένειες που αποδεδειγμένα έχουν ανάγκη.

δ) Σε καθημερινή βάση τροφοδοτείται με φιάλες γάλακτος και φέτα τυρί μηνιαία το Ορφανοτροφείο Βόλου. (εφημερίδα: ΤΑΧΥΔΡΟΜΟΣ,17-8-2015)

ε) Από αρχές του 2015, δίνονται ποσότητες γάλακτος σε ιερούς ναούς που προσφέρουν συσσίτια σε απόρους και άστεγους πολίτες.

στ) Κοινωνικό πρόσωπο έχει δείξει τα τελευταία χρόνια, η ΕΒΟΛ και στο χώρο της εκπαίδευσης. Πρόσφερε σοκολατούχο γάλα (250 μπουκάλια) στους μαθητές ενός δημοτικού σχολείου της περιοχής. (Αθ.Τσίργη,εφημ.:ΤΑΧΥΔΡΟΜΟΣ,14-10-2014) Εξασφαλίζει το γάλα σε 300 μαθητές νηπιαγωγείων και δημοτικών σχολείων σε καθημερινή βάση συμβάλλοντας με το δικό της τρόπο έστω και στο ελάχιστο. (Αλ.Φωτιάδου,εφημ.: ΤΑΧΥΔΡΟΜΟΣ,18-2-2012)

ζ) Η ΕΒΟΛ την περίοδο των Χριστουγέννων 2014 πρόσφερε 100 διατακτικές των 150€ προς οικονομικά ασθενέστερους πολίτες και οικογένειες χαμηλού εισοδήματος, μέσω κοινωνικών οργανώσεων της περιοχής μας. (Αθ.Τσίργη,εφημ.:ΤΑΧΥΔΡΟΜΟΣ,16-12-2014)

η) Ενόψει των Χριστουγέννων 2015 η ΕΒΟΛ θα διαθέσει 1.200 διατακτικές των 50 ευρώ η καθεμία σε αναξιοπαθούντες, ενώ επίσης για 40 ημέρες θα παρέχει 800 φιάλες γάλα καθημερινά, σε διάφορες κοινωνικές ομάδες. Σημειώνεται ότι και καθημερινά γίνεται δωρεάν διανομή σε σχολεία μετά από καταγραφή που έχει γίνει και συνεννόηση με τις αρμόδιες υπηρεσίες. (εφημ.:ΤΑΧΥΔΡΟΜΟΣ, 24-11-2015)

θ) Ο Αγροτικός Συνεταιρισμός Βόλου-ΕΒΟΛ δώρισε στην Αστυνομική Διεύθυνση Μαγνησίας, στο τμήμα Ασφάλειας, ένα αυτοκίνητο με στόχο να βοηθήσει το έργο και τον αγώνα που δίνουν καθημερινά οι αστυνομικοί. (Αθ.Τσίργη,εφημ.:ΤΑΧΥΔΡΟΜΟΣ,23-12-2014)

ι) Η Γεν. Συνέλευση του Αγροτικού Συνεταιρισμού Βόλου-ΕΒΟΛ ενέκρινε ομόφωνα την δωρεάν παραχώρηση προς χρήση, το οικόπεδο ιδιοκτησίας του συνεταιρισμού το οποίο έχει έκτασης 4 στρέμματα και ανήκει στο οικοδομικό συγκρότημα της περιοχής Βελεστίνου, προκειμένου να χρησιμοποιηθεί για τις ανάγκες του μηχανολογικού εξοπλισμού του Δήμου Ρήγα Φεραίου. (Βάσω Κυριαζή,εφημ.:ΤΑΧΥΔΡΟΜΟΣ, 23-5-2015)

ια) Σημαντική ήταν και η υποστήριξη της στις ένοπλες δυνάμεις, καθώς τροφοδοτούσε, με ευνοϊκούς όρους όλες τις μονάδες της Πολεμικής Αεροπορίας στη Θεσσαλία (III και II0 Π.Μ και 28^η ΑΤΑ) καθώς και μονάδες του στρατού ξηράς. (Ντ. Στερ.,εφημ.:ΤΑΧΥΔΡΟΜΟΣ,3-6-2006)

ιβ) Μια μεγάλη βοήθεια και πρωτοβουλία της ΕΒΟΛ ήταν η αντιμετώπιση του υποσιτισμού 16 μαθητών του 2^{ου} ΕΠΑΛ Ν. Ιωνίας. Όπου η ΕΒΟΛ αποφάσισε να χορηγήσει καθημερινά στους 16 μαθητές του σχολείου από μία φιάλη φρέσκου γάλακτος και να παραδώσει 16 διατακτικές των 50€ τις οποίες οι μαθητές και οι οικογένειες τους θα μπορέσουν να τα χρησιμοποιήσουν στο σουπερ μάρκετ για την προμήθεια των τροφίμων τους. (Ελένη Χάνου,εφημ.:ΤΑΧΥΔΡΟΜΟΣ,15-10-2015)

3.5 Η ΑΝΤΙΜΕΤΩΠΙΣΗ ΤΟΠΙΚΩΝ ΑΓΡΟΤΙΚΩΝ ΠΡΟΒΛΗΜΑΤΩΝ ΑΠΟ ΤΟΝ ΣΥΝΕΤΑΙΡΙΣΜΟ ΚΑΙ ΤΗΝ ΕΒΟΛ

Ο Αγροτικός Συνεταιρισμός Βόλου και η ΕΒΟΛ από το ξεκίνημα τους μέχρι και σήμερα πέρασαν αρκετές δυσκολίες. Δυσκολίες σημαντικές και επώδυνες, αλλά παρ' όλα αυτά « δεν το έβαλαν κάτω» μέχρι και σήμερα.

Στην παρακάτω παράγραφο θα γίνει αναφορά σε προβλήματα τα οποία χρονίζουν και είναι επώδυνα. Όμως με την επιμονή, υπομονή, τους αγώνες και την αμέριστη στήριξη όλης της τοπικής κοινωνίας κατόρθωσε να επιβιώσει και να βγει από το αδιέξοδο. Βέβαια, δεν σταματάει ως εδώ. Συνεχίζει δυναμικά την πορεία της στην αναζήτηση λύσεων και στην επίλυση προβλημάτων.

Αρχικά το 2004 έντονος προβληματισμός και ανησυχία κατείχε τους σιτοπαραγωγούς του Ν. Μαγνησίας. Καθώς πάνω από 10.000 τόνοι της παραγωγής παρέμεναν στις αποθήκες του Αγροτικού Συνεταιρισμού Βόλου και άλλες 10.000 τόνοι βρίσκονταν στα χέρια των παραγωγών. (Βαγγέλης Καραμάνης, εφημ.:ΤΑΧΥΔΡΟΜΟΣ,6-10-2004)

Το πρόβλημα των σιτηρών που είχε ως αποτέλεσμα να χάσουν το χρώμα τους και να υποβαθμιστούν ποιοτικά κατά την διάρκεια της συγκομιδής αποδόθηκε στην βροχόπτωση. Το 70 % της συνολικής παραγωγής δεν ήταν αλευροποιήσιμο. (Ε.Μ., εφημ.:ΘΕΣΣΑΛΙΑ,6-10-2004)

Αγανάκτηση προκαλούσε επίσης το γεγονός των αθρόων εισαγωγών από Καναδά, Ρωσία, Ουκρανία, με αποτέλεσμα να μην υπάρχει αγοραστικό ενδιαφέρον. Πράγματι τα εισαγόμενα σιτηρά διατίθενται 3 δραχμές φθηνότερα από τα ελληνικά. Τα ελληνικά σιτηρά πουλιόνταν 38-40 δραχμές. (Ε.Μ.,εφημ.:ΘΕΣΣΑΛΙΑ,12-10-2004) Με βάση όλα τα παραπάνω ανοιχτό ήταν το ενδεχόμενο για σύναψη δανείου από την Αγροτική Τράπεζα ούτως ώστε να πληρωθούν οι σιτοπαραγωγοί.

Βέβαια ιδιαίτερα δύσκολη κρίθηκε εκείνη η χρονιά καθώς πέρα από τα προβλήματα των σιτοπαραγωγών, πρόβλημα παρουσιάζονταν και στην βιομηχανική τομάτα αλλά και ιδιαίτερα στο βαμβάκι. Αναβρασμός επικρατούσε στις τάξεις των βαμβακοπαραγωγών καθώς εξαιτίας της επιβολής πλαφόν αδυνατούσαν να διαθέσουν τα προϊόντα τους. (Βαγγέλης Καραμάνης, εφημ.:ΤΑΧΥΔΡΟΜΟΣ,29-12-2004)

Στην συνέχεια δύο πρόσφατα τοπικά αγροτικά προβλήματα που επηρέασαν την τοπική αγροτική οικονομία ήταν το συνδεόμενο με την ποσόστωση για το αγελαδινό γάλα καθώς η εφαρμογή της θα αποτελούσε σημαντικό πλήγμα για την περιοχή αλλά και γενικότερα της χώρας μας προς όφελος των χωρών της Ευρώπης. Αυτό αποτελεί απειλή διότι υπάρχει αστάθεια και συμπίεση των τιμών, πλήρης ασυδοσία των πολυεθνικών και των αλυσίδων Σουπερ Μάρκετ. Επίσης θα έχει ως αποτέλεσμα να προκύψει κίνδυνος για την επιβίωση χιλιάδων οικογενειών κτηνοτρόφων στη χώρα μας. Η ελληνική παραγωγή είναι ευάλωτη απέναντι στα αντίστοιχα εισαγόμενα προϊόντα. Όπως ανέφερε με στοιχεία ο πρόεδρος του Αγροτικού Συνεταιρισμού Βόλου «η παραγωγή του αγελαδινού γάλακτος στην Ελλάδα από τις 800.000 τόνους την περίοδο 2003-2005 έπεσε το 2014 στους 620.000 τόνους αγελαδινού γάλακτος και το 2015 θα πέσει κάτω από τις 600.000 τόνους. Από τις 6.500 αγελαδοτροφικές

μονάδες, έχουν απομείνει 3.500 και συνεχώς μειώνονται ενώ συρρίκνωση έχουμε και στον τομέα της αιγοπροβατοτροφίας η οποία επλήγη και από τον καταρροϊκό πυρετό... Τα μηνύματα είναι αρνητικά. Δεν επιτρέπεται στη Ελλάδα να μην έχουμε κρέατα και γάλα και να εισάγουμε. Πρέπει να ληφθούν σοβαρά μέτρα καθώς η κτηνοτροφία οδηγείται σε αφανισμό». (Αντώνης Φωκίδης,εφημ.:ΤΑΧΥΔΡΟΜΟΣ,1-4-2015) (magnesianews.gr,31-3-2015) Σε σύσκεψη που είχε το Υπουργείο Αγροτικής Ανάπτυξης με θέμα: την τιμή του γάλακτος συμμετείχε και ο πρόεδρος του Αγροτικού Συνεταιρισμού Βόλου ο οποίος τόνισε την δυσαρέσκεια του με τα εξής λόγια: «Ειλικρινά περιμέναμε ο πρωτογενής τομέας να βοηθήσει την χώρα μας και να υπάρξει ανάπτυξη. Ωστόσο όχι μόνο δεν μπορούμε να αυξήσουμε την παραγωγή μας που είναι ελλειμματική αλλά αντίθετα μειώνεται». (Αθηνά Τσίργη,εφημ.:ΤΑΧΥΔΡΟΜΟΣ,17-9-2014)

Πέρα όμως από την τιμή αξίζει να σημειωθεί και να γίνει αναφορά στο πρόβλημα της παραγωγής γάλακτος πολλών ημερών. Αυτό αποτελεί βασικό μειονέκτημα τόσο για τον κτηνοτρόφο όσο και για τον καταναλωτή. Στον κτηνοτρόφο δημιουργεί το πρόβλημα της μη πώλησης της παραγωγής του, που έχει ως συνέπεια την συσσώρευση γάλακτος και την μείωση της τιμής. Ενώ στον καταναλωτή δημιουργείται μεν καλύτερη τιμή πώλησης αλλά το γάλα ποιοτικά είναι ανούσιο. Διότι το γάλα έχει υποστεί υψηλή παστερίωση και έχει χάσει τα απαραίτητα στοιχεία (βιταμίνες, μέταλλα, ιχνοστοιχεία κ.α). Ευτυχώς η ΕΒΟΛ αποτελεί παράδειγμα διότι διατηρεί το πενήνήμερο και δεν σκοπεύει να αξιοποιήσει την νέα νομοθεσία. (Χαροντάκης Δημήτριος,εφημ.:ΒΗΜΑ,30-8-2015)

Σημαντικό επίσης πρόβλημα (αλλά και επίκαιρο) είναι η συνύπαρξη υψηλού κόστους και αυξημένης φορολογίας. Υπάρχει αβεβαιότητα ως προς το αν οι αγρότες θα καταφέρουν να καλλιεργήσουν όλες τις στρεμματικές εκτάσεις. Θα υπάρξουν ποσότητες προϊόντων τις οποίες, όπως λένε οι αγρότες δεν θα μπορέσουν να συλλέξουν, λόγω της αδυναμίας πληρωμής ημερομισθίων για εξασφάλιση του απαιτούμενου προσθετού αγροεργατικού δυναμικού. Οπότε εμφανίζεται αδυναμία των αγροτών να καλλιεργήσουν τα χωράφια τους, αλλά παρ' όλα αυτά η πτώση των τιμών συνεχίζεται παρά την μείωση της προσφοράς.

Ο Πρόεδρος τόνισε πως « η κατάσταση στον αγροτικό κόσμο είναι τραγική. Οι αγρότες αισθάνονται ανασφάλεια και ήδη ζουν με τεράστια προβλήματα. Βέβαια τώρα έρχονται ακόμη χειρότερα. Παράδειγμα ο ΦΠΑ αυξάνεται στα 23 %, η φορολογία εισοδήματος θα αυξηθεί στο 26 %, εισφορές του ΟΓΑ (Οργανισμός Γεωργικών Ασφαλίσεων) θα τριπλασιαστούν, ενώ μεγαλώνουν και τα έξοδα για το πετρέλαιο και την ΔΕΗ». Άρα καταλαβαίνουμε πόσο δύσκολο είναι κάποιος αγρότης να παράγει στο χωριό του, δηλαδή, να καλλιεργεί, να παράγει, ώστε να ζήσει την οικογένειά του και να βοηθήσει τον τόπο. Οι αγρότες στον Θεσσαλικό κάμπο για άλλη μια φορά οδηγούνται σε αδιέξοδο. Γενικότερα ο αγροτικός κόσμος πλήττεται. Οι αγρότες, οι κτηνοτρόφοι δεν στηρίζονται. Η κυβέρνηση χρωστά 800.000.000€ στους αγρότες και τους κτηνοτρόφους. (Φώτης Σπανός,εφημ.:ΘΕΣΣΑΛΙΑ,5-8-2015)

ΣΥΜΠΕΡΑΣΜΑΤΑ

Όπως δείχθηκε από την παρούσα εργασία ο συνεταιρισμός ξεκίνησε να λειτουργεί από τους οικονομικά αδύναμους όπου με την ελεύθερη ένωση τους και την ίδια κοινωνική τους κατηγορία προσπάθησαν να συνεργαστούν, ώστε να αντιμετωπίσουν τα βασικά τους προβλήματα και να εξασφαλίσουν τις βασικές τους ανάγκες.

Ο συνεταιρισμός βέβαια για να είναι παραγωγικός και να λειτουργήσει, πρέπει να στηρίζει και να ακολουθεί κάποιες αρχές και αξίες, τις οποίες τα μέλη οφείλουν να τηρούν πιστά. Οι συνεταιρισμοί γενικά θεσμοθετήθηκαν για πρώτη φορά με τον *Νόμο 602/1915 «περί συνεταιρισμών»* και στην συνέχεια με τους μετέπειτα Νόμους υπήρξαν συνεχείς νομοθετικές παρεμβάσεις στην λειτουργία τους. Ειδικά από την μεταπολίτευση και μετά είχαμε πέντε Νόμους για τους Αγροτικούς Συνεταιρισμούς. Ο τελευταίος Νόμος 4015/2011 οδήγησε στην μετατροπή της Ένωσης Αγροτικών Συνεταιρισμών Βόλου (ΕΑΣ) σε Αγροτικό Συνεταιρισμό (ΑΣ) Βόλου.

Η συνιδιόκτητη επιχείρηση μέσω της οποίας υλοποιούνται οι σκοποί του Αγροτικού Συνεταιρισμού (παλαιότερα ΕΑΣ) Βόλου περιλαμβάνει μία από τις χωριστές συνεταιριστικές εκμεταλλεύσεις, το Εργοστάσιο ΕΒΟΛ. Η εκμετάλλευση συνεπώς εκλαμβάνεται στην περίπτωση αυτή, ως αποκλειστικά τεχνικο-οργανωτική λειτουργία που αφορά στην μερικότερη λειτουργία της παραγωγής (το Εργοστάσιο), ως μονάδα της ευρύτερης συνεταιριστικής επιχείρησης που καλύπτει το σύνολο των δραστηριοτήτων του Αγροτικού Συνεταιρισμού Βόλου.

Όσον αφορά τώρα στα κυριότερα τμήματα παραγωγής της ΕΒΟΛ αυτά είναι : το τμήμα παραλαβής γάλακτος, το τμήμα επεξεργασίας και εμφιάλωσης, το ψυγείο βουτύρου, το ψυγείο γάλακτος γιαούρτης, το ψυγείο βαρελίσσιου τυριού, το τμήμα τυροκόμησης, το τμήμα αλάτισης, το τμήμα βαρελιάσματος, ο θάλαμος επεξεργασίας τυρογάλακτος, θάλαμος πλύσης καλουπιών, αποθήκη άλατος, αποθήκη υλικών, χημείο. Ως προς την οργάνωση της παραγωγικής διαδικασίας αρχικά είναι η παραλαβή-επεξεργασία γάλακτος, στην συνέχεια είναι η διαδικασία παστερίωσης και έπειτα ολοκληρώνεται με την διαδικασία της εμφιάλωσης.

Τα προϊόντα που παράγει η γαλακτοβιομηχανία ΕΒΟΛ διακρίνονται σε συμβατικά και βιολογικά. Τονίζεται ότι η γαλακτοβιομηχανία ΕΒΟΛ είναι πρωτοπόρος στο χώρο παραγωγής βιολογικών προϊόντων. Βασικό προϊόν της είναι το γάλα όπου οι μορφές του είναι το πλήρες, το ελαφρύ, το σοκολατούχο και τα είδη της είναι το αγελαδινό, το κατσικίσιο και το πρόβειο. Τα υπόλοιπα προϊόντα της είναι το γιαούρτι, το τυρί, το βούτυρο και η κρέμα γάλακτος.

Επιπρόσθετα στην παρούσα εργασία δείξαμε την νέα ώθηση που πήρε ο συνεταιρισμός επί προεδρίας (από το 2003) του Νικήτα Πρίντζου που παραμένει μέχρι και σήμερα πρόεδρος του Αγροτικού Συνεταιρισμού Βόλου και της ΕΒΟΛ. Η θετική πορεία φαίνεται στην υλοποίηση πολλών από τους στόχους που έχει θέσει όλα αυτά τα χρόνια. Επίσης αποτυπώνεται και στο ότι συνεχίζει να διευρύνει την δράση και να ανεβάζει τον πήχη προόδου ψηλά, δημιουργώντας καινοτόμες ιδέες όπως τα ενεργειακά φυτά, για την παραγωγή βιοκαυσίμων, την παραγωγή αρωματικών-φαρμακευτικών φυτών κ.α. Επίσης με τα νέα προϊόντα όπως στραγγιστό γιαούρτι, κρέμα, ρυζόγαλο, γαλοτύρι κ.α., καλύπτοντας νέες ανάγκες, δημιουργώντας καλύτερες τιμές, επεκτείνοντας τα δίκτυα διανομής όπως Κρήτη, Πελοπόννησο και όλα αυτά για την καλύτερη και δυνατή εξυπηρέτηση των πελατών. Πέρα όμως από το εσωτερικό θέτει μελλοντικό στόχο μέχρι και την διεύρυνση των εξαγωγών, αυξάνοντας έτσι τον τζίρο και τις πωλήσεις.

Ως προς τις δραστηριότητες που ασχολήθηκε ο συνεταιρισμός(και η ΕΒΟΛ) διαχωρίζονται σε δύο κατηγορίες: στις επιχειρηματικές δραστηριότητες και στις κοινωνικές δραστηριότητες. Στις επιχειρηματικές δραστηριότητες αναγνωρίζεται το τμήμα επιδοτήσεων που ασχολείται με το Ολοκληρωμένο Σύστημα Διαχείρισης Επιδοτήσεων και Ελέγχου (ΟΣΔΕ) όπου σε συνεργασία με τα Κέντρα Εξυπηρέτησης Αγροτών (ΚΕΑ), Το Υπουργείο Αγροτικής Ανάπτυξης και των Οργανισμό Πληρωμών και Ελέγχου Κοινωνικών Ενισχύσεων Προσανατολισμού και Εγγυήσεων (ΟΠΕΚΕΠΕ) καθορίζουν την επιδότηση των δικαιούχων αγροτών-κτηνοτρόφων.

Μια άλλη επιχειρηματική δραστηριότητα ήταν η δημιουργία ομάδας παραγωγών τομάτας. Η λειτουργία αυτής της ομάδας είχε ως στόχο την μείωση κόστους παραγωγής του προϊόντος, την ζήτηση των προϊόντων, την ομαλοποίηση της τιμής των παραγωγών κ.α. Επιπλέον σημαντικές επιχειρηματικές δραστηριότητες ήταν η επένδυση φωτοβολταϊκών, η συνεταιριστική ασφαλιστική εταιρεία, το εμπόριο των ζωοτροφών και των λιπασμάτων στους κτηνοτρόφους-αγρότες σε φθηνότερη τιμή, η συγκέντρωση σιτηρών στις αποθήκες (σιλό) του Αγροτικού Συνεταιρισμού Βόλου όπου πουλάει για λογαριασμό των αγροτών τα προϊόντα τους. Σκοπός από τότε που ξεκίνησε μέχρι και σήμερα είναι η στήριξη των αγροτών-κτηνοτρόφων(μελών) της περιοχής. Η συμμετοχή του συνεταιρισμού και της ΕΒΟΛ με διάφορα ερευνητικά προγράμματα και η συνεργασία του με διάφορα Πανεπιστήμια, Υπουργεία, Ερευνητικά Κέντρα έχουν ως σκοπό την τεχνογνωσία και την βελτίωση της ποιότητας των προϊόντων της.

Όσον αφορά τις κοινωνικές δραστηριότητες ο Αγροτικός Συνεταιρισμός Βόλου (και η ΕΒΟΛ) λειτούργησε βοηθητικά και υποστηρικτικά στις ευαίσθητες κοινωνικές ομάδες, σε ιδρύματα, σε ορφανοτροφεία, σε σχολεία, σε ιερούς ναούς, στη στέγη αστέγων, στις ένοπλες δυνάμεις αλλά και σε συνεργασία με τον δήμο παρέχονται γάλα, φέτα, ή διατακτικές χρημάτων σε ανθρώπους, παιδιά, οικογένειες που αποδεδειγμένα έχουν ανάγκη και όχι μόνο αλλά επίσης δώρισε μέχρι και αυτοκίνητο στην Αστυνομική Διεύθυνση με στόχο να βοηθήσει το έργο και των αγώνα που δίνει καθημερινά η Ελληνική Αστυνομία.

Από την εργασία αυτή τέλος, επίσης, μέσω της μελέτης του τοπικού τύπου, αναδεικνύονται επίκαιρα προβλήματα που απασχολούν τον αγροτικό κόσμο του Βόλου (καθώς και άλλων περιοχών) όπως: Το θέμα της ποσόστωσης γάλακτος, καθώς και αυτό της αύξησης ημερών διάρκειας του γάλακτος πράγμα που θα αποτελούσε πλήγμα για την κτηνοτροφία, καθώς θα δίνονταν η ευκαιρία σε αθρόες εισαγωγές. Τούτο θα είχε ως αποτέλεσμα «να χτυπηθεί» το επάγγελμα του κτηνοτρόφου όχι μόνο στην ευρύτερη περιοχή του Βόλου και της Θεσσαλίας αλλά και, γενικότερα, στην χώρα μας. Επίσης σοβαρό θέμα είναι η υψηλή φορολογία των αγροτών που πάλι αποτελεί πηγή ανησυχίας έντονης ανασφάλειας και αβεβαιότητας.

Συνολικά πάντως κρίνοντας μπορούμε να υποστηρίξουμε πως ο Αγροτικός Συνεταιρισμός Βόλου (και η ΕΒΟΛ) αποτελούν μία από τις ακμάζουσες επιχειρήσεις του Αγροτικού Τομέα. Η πορεία του Συνεταιρισμού ακόμα και μέσα στα χρόνια της οικονομικής κρίσης έδειξε ότι η εξυγίανση και η επέκταση των συνεταιρισμών μπορούν να αποτελέσουν βασικό μοχλό για την ανάπτυξη του πρωτογενούς τομέα αλλά και, γενικότερα, για την παραγωγική ανασυγκρότηση της χώρας.

ΒΙΒΛΙΟΓΡΑΦΙΑ

ΒΙΒΛΙΑ – ΑΡΘΡΑ

Δασκάλου Γεώργιος, Αστικοί Συνεταιρισμοί, Αθήνα: Σύγχρονη Εκδοτική 1992

Ζάχαρης Ευστάθιος, Γεωργική & Συνεταιριστική Οικονομία, Αθήνα: Επιτροπή Εκδόσεων Ίδρυμα Ευγενίδου 1987

Καμενίδης Χρίστος, Συνεταιρισμοί, Αθήνα: Εκδοτικός Οίκος Αδελφών Κυριακίδη α.ε 2010

Καραμάνης Βαγγέλης, «Ολοκληρώθηκαν οι εκλογικές διαδικασίες στην συνεταιριστική οργάνωση» εφημ.ΤΑΧΥΔΡΟΜΟΣ 23-11-2003

Καραμάνης Βαγγέλης, «Δυναμικές Κινητοποιήσεις Σιτοπαραγωγών», εφημ.ΤΑΧΥΔΡΟΜΟΣ 6-10-2004

Καραμάνης Βαγγέλης, «Παραμένει στα αζήτητα το φετινό προϊόν», εφημ.ΤΑΧΥΔΡΟΜΟΣ 8-12-2004

Καραμάνης Βαγγέλης, «Έτοιμοι για δυναμικές αντιδράσεις την ερχόμενη εβδομάδα-Στους δρόμους θα βγουν οι βαμβακοπαραγωγοί», εφημ.ΤΑΧΥΔΡΟΜΟΣ 29-12-2004

Καραμάνης Βαγγέλης, «Προώθηση Καλλιέργειας Ενεργειακών Φυτών» εφημ.ΤΑΧΥΔΡΟΜΟΣ 12-10-2005

Κρουσταλάκη-Μπεβεράτου Σ, Αγροτικοί Συνεταιρισμοί: Θεσμός Οικονομικής και Κοινωνικής Ανάπτυξης», ΑΤΕ(Αγροτική Τράπεζα Ελλάδος) 1990

Κυριαζή Βάσω, «Τετραπλασίασε τα κέρδη της μέσα σε ένα χρόνο η ΕΒΟΛ», εφημ.ΤΑΧΥΔΡΟΜΟΣ 23-5-2015

Παπαγεωργίου Κωνσταντίνος, Αγροτικοί Συνεταιρισμοί, Αθήνα: Επιτροπή Εκδόσεων Ίδρυμα Ευγενίδου 1988

Παπαγεωργίου Κωνσταντίνος, Βιώσιμη Συνεταιριστική Οικονομία, Αθήνα: Εκδόσεις Αθ. Σταμούλης 2007

Σπανός Φώτης, «Οι αγρότες οργανώνονται», εφημ.ΘΕΣΣΑΛΙΑ 5-8-2015

Τασσοπούλου Κατερίνα, «Ξεσηκώνονται για τις αδιάθετες ποσότητες του προϊόντος τους. Χριστούγεννα στους δρόμους θα κάνουν οι βαμβακοπαραγωγοί», εφημ.ΘΕΣΣΑΛΙΑ 17-12-2004

Τσίργη Αθηνά, «Πως θα γίνουν 35 προσλήψεις στην ΕΒΟΛ» εφημ.ΤΑΧΥΔΡΟΜΟΣ 3-7-2013

Τσίργη Αθηνά, «Βραβεύτηκε η ΕΒΟΛ στις 12 Σεπτεμβρίου», εφημ.ΤΑΧΥΔΡΟΜΟΣ 14-9-2013

Τσίργη Αθηνά, «Σύσκεψη για τη μείωση της τιμής του γάλακτος», εφημ.ΤΑΧΥΔΡΟΜΟΣ 17-9-2014

Τσίργη Αθηνά, «250 ΕΒΟΛίνο σε μαθητές», εφημ.ΤΑΧΥΔΡΟΜΟΣ 14-10-2014

Τσίργη Αθηνά, «100 διατακτικές από την ΕΒΟΛ σε άτομα που έχουν ανάγκη», εφημ.ΤΑΧΥΔΡΟΜΟΣ 16-12-2014

Τσίργη Αθηνά, «Δώρισε αυτοκίνητο στην Ασφάλεια ο Αγροτικός Συνεταιρισμός Βόλου», εφημ. ΤΑΧΥΔΡΟΜΟΣ 23-12-2014

Υδραίου Γλυκερία, «Την Παρασκευή εγκαινιάζεται το νέο μεγάλο κατάστημα Βερόπουλος», εφημ. ΤΑΧΥΔΡΟΜΟΣ 11-4-2006

Φωκίδης Αντώνης, «Στο Βόλο συνεργείο του Aljazeera – Διεθνής Προβολή της ΕΒΟΛ από το Aljazeera», εφημ. ΤΑΧΥΔΡΟΜΟΣ 1-4-2015

Φωτιάδου Αλίκη, «300 μπουκάλια γάλα ΕΒΟΛ κάθε μέρα σε δημοτικά και νηπιαγωγεία», εφημ. ΤΑΧΥΔΡΟΜΟΣ 18-2-2012

Φωτιάδου Αλίκη, «Φωτοβολταικά στις στέγες της ΕΒΟΛ», εφημ. ΤΑΧΥΔΡΟΜΟΣ 17-5-2012

Χάνου Ελένη, «Πρωτοβουλία κατά του υποσιτισμού», εφημ. ΤΑΧΥΔΡΟΜΟΣ 15-10-2015

Χαρωντάκης Δημήτριος, «ΕΒΟΛ: Κερδίζει μερίδιο αγοράς χωρίς να 'χτυπήσει' τις τιμές», εφημ. ΤΟ ΒΗΜΑ 24-1-2015

Χαρωντάκης Δημήτριος, «Καζάνι που βράζει η αγορά γάλακτος» εφημ. ΤΟ ΒΗΜΑ 30-8-2015

ΕΦΗΜΕΡΙΔΕΣ - ΗΛΕΚΤΡΟΝΙΚΕΣ ΠΗΓΕΣ

Ε.Μ., «Και τυποποίηση Βιολογικών Προϊόντων από την ΕΒΟΛ», εφημ. ΘΕΣΣΑΛΙΑ 13-9-2004

Ε.Μ., «Σε αναζήτηση λύσης στο αδιέξοδο των σιτοπαραγωγών- Δεν αποκλείεται η δανειοδότηση από την Αγροτική Τράπεζα», εφημ. ΘΕΣΣΑΛΙΑ 12-10-2004

Ντ. Στερ., «Συμφωνία ΕΒΟΛ- Α.Β Βασιλόπουλου», εφημ. ΤΑΧΥΔΡΟΜΟΣ 26-2-2005

Ντ. Στερ., «Κατά 6 εκ. € θα αυξηθεί η περιουσία της ΕΑΣ Βόλου με το υπερμάρκετ Βερόπουλος», εφημ. ΤΑΧΥΔΡΟΜΟΣ 3-3-2006

Ντ. Στερ. «Σε μπουϊκοτάζ των καταστημάτων Lidl στρέφονται οι φορείς», εφημ. ΤΑΧΥΔΡΟΜΟΣ 19-4-2006

Ανώνυμος, «Στρατηγική Συνεργασία ΕΒΟΛ- Μαρινόπουλου», εφημ. ΤΑΧΥΔΡΟΜΟΣ 8-3-2013

Ανώνυμος, «Το γιαούρτι της ΕΒΟΛ χτυπά την πόρτα των ΗΠΑ», εφημ. ΤΑΧΥΔΡΟΜΟΣ 12-3-2013

Ανώνυμος, «Μονάδα Βοτάνων από ΕΑΣ Βόλου», εφημ. ΘΕΣΣΑΛΙΑ 10-4-2013

Ανώνυμος, «Το γιαούρτι της ΕΒΟΛ στις Αραβικές Χώρες», εφημ. ΤΑΧΥΔΡΟΜΟΣ 3-9-2013

Ανώνυμος, «500 φιάλες γάλα ΕΒΟΛ στο Κοινωνικό Παντοπωλείο», εφημ. ΤΑΧΥΔΡΟΜΟΣ 27-11-2014

Ανώνυμος, «Στο Εργοστάσιο της ΕΒΟΛ», εφημ. ΤΑΧΥΔΡΟΜΟΣ 14-5-2015

Ανώνυμος, «Ευχαριστήριο Ιδρύματος 'Όρφανοτροφείο Βόλου'», εφημ. ΤΑΧΥΔΡΟΜΟΣ 17-8-2015

Ανώνυμος, «Με κερδοφορία κλείνει το 2015 για τη Γαλακτοβιομηχανία ΕΒΟΛ», εφημ.ΤΑΧΥΔΡΟΜΟΣ 24-11-2015

Καραγιαννοπούλου Δέσποινα, «ΕΒΟΛ: Έτοιμη να δώσει χέρια για διανομή προϊόντων Νότια», www.reporter.gr 8-6-2015

Μπίκας Αλέξανδρος, «Παγωμένο γιαούρτι από γάλα ... ΕΒΟΛ», geonolosnea.blogspot.gr 12-6-2013

Ανώνυμος, «Από το Βόλο έρχονται αισιόδοξα μηνύματα», www.ecotimes.gr 19-4-2013

Ανώνυμος, «Διαπραγματεύσεις με Σκλαβενίτη για απευθείας διάθεση προϊόντων της ξεκίνησε η ΕΒΟΛ», www.reporter.gr 30-10-2014

Ανώνυμος, «Εκτενές ρεπορτάζ του Al Jazeera για την ΕΒΟΛ», www.Magnesianews.gr 31-3-2015

Ανώνυμος, «Στην ΕΒΟΛ εκπαιδευόμενοι του σχολείου Δεύτερης Ευκαιρίας» www.Magnesianews.gr 14-5-2015

Ανώνυμος, «Χαιρόμαστε για την ΕΒΟΛ» www.Magnesianews.gr 25-11-2015

www.evol-easvolou.gr (Αρχική σελίδα της Γαλακτοβιομηχανίας ΕΒΟΛ)

ΣΥΝΕΝΤΕΥΞΕΙΣ ΩΣ ΕΞΗΣ:

Πρόεδρος της ΕΒΟΛ κ.Πρίντζος Νικήτας	25-8-2015
Διευθυντής της ΕΒΟΛ	25-8-2015
Προϊστάμενος από το τμήμα Πωλήσεων	25-8-2015
Προϊστάμενος από το τμήμα Λογιστηρίου	25-8-2015
Υπεύθυνος από το τμήμα Τιμολόγησης	25-8-2015
Υπεύθυνος από το τμήμα Προσωπικού	25-8-2015
Υπεύθυνος από το τμήμα Ελέγχου	25-8-2015
Υπεύθυνος από το τμήμα Προμηθευτών	25-8-2015
Γραμματεία	25-8-2015
Υπεύθυνος από το τμήμα Παραγωγής	25-8-2015
Υπεύθυνος από το Χημείο	25-8-2015
Υπεύθυνος από το τμήμα Διαχείρισης-Διανομής	25-8-2015
Προϊσταμένη από το τμήμα Επιδοτήσεων	26-8-2015

ΠΑΡΑΡΤΗΜΑ Ι
ΙΣΟΛΟΓΙΣΜΟΣ ΧΡΗΣΗΣ 2014

ΠΑΡΑΡΤΗΜΑ ΙΙ
ΔΙΚΤΥΑ ΔΙΑΝΟΜΗΣ

ΔΙΚΤΥΑ ΔΙΑΝΟΜΗΣ

ΑΙΔΗΨΩΣ

Μαυρίδης Σάββας τηλ. 2226022235

ΧΑΛΚΙΔΑ

Ανθόπουλος Νικόλαος τηλ. 2221045268

ΑΘΗΝΑ

Βιοδιατροφική Τηλ: 2104250301

ΑΒ Βασιλόπουλος

Μαρινόπουλος

Σκλαβενίτης

Γαλαξίας

MyMarket

Προμηθευτική

Και σε επιλεγμένα καταστήματα

ΘΕΣΣΑΛΟΝΙΚΗ

ΑΒ Βασιλόπουλος

Μαρινόπουλος

Βιοαγρός τηλ. 2382081660

Βιοφρέσκο τηλ. 2310688554

ΒΟΛΟΣ

ΕΒΟΛ τηλ. 2421095372

ΠΗΛΙΟ

Τζουμάκης Απόστολος τηλ.2421060453

ΛΑΡΙΣΑ

Γαλαξίας

ΑΒ Βασιλόπουλος

Μαρινόπουλος

Βερόπουλος

Μασούτης

Και σε επιλεγμένα καταστήματα

ΒΟΙΩΤΙΑ

ΑΒ Βασιλόπουλος - Θήβα, Λιβαδειά

ΚΑΡΔΙΤΣΑ

Γαλαξίας

ΑΒ Βασιλόπουλος

Μαρινόπουλος

Βερόπουλος

Και σε επιλεγμένα καταστήματα

ΠΑΡΑΡΤΗΜΑ ΙΙΙ
ΤΑ ΠΡΟΪΟΝΤΑ ΜΑΣ

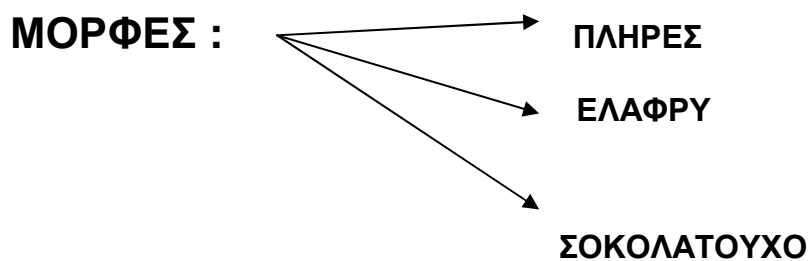
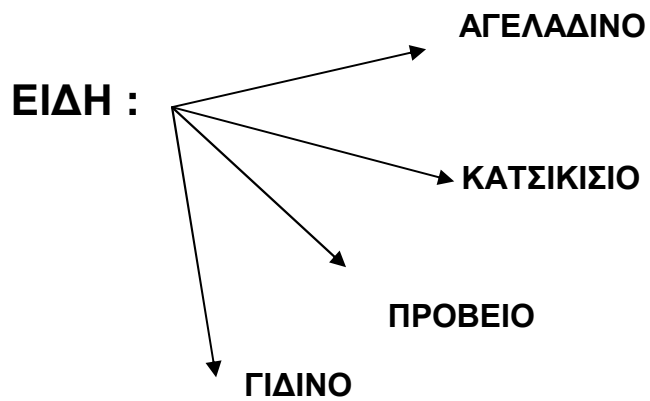
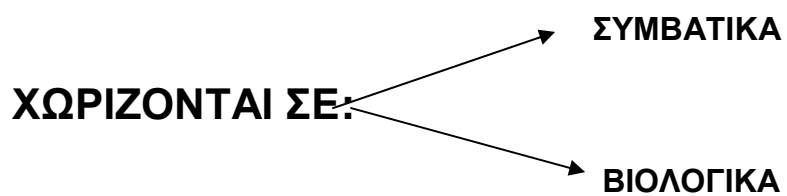
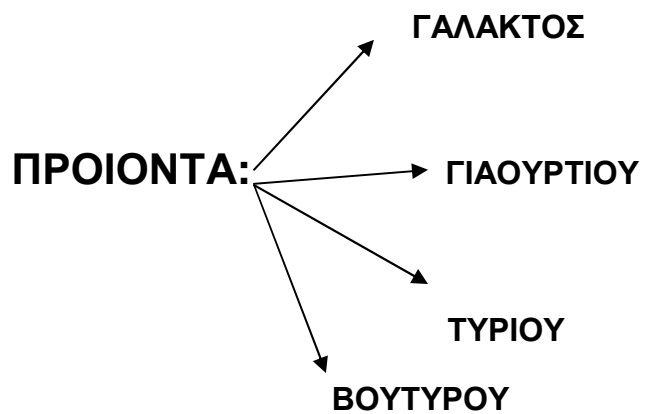



ΦΡΕΣΚΟ ΓΑΛΑ ΑΓΕΛΑΔΟΣ
ΠΛΗΡΕΣ 3,5% ΛΙΠΑΡΑ
1 ΛΙΤΡΟΥ



ΦΡΕΣΚΟ ΓΑΛΑ ΑΓΕΛΑΔΟΣ
ΕΛΑΦΡΥ 1,5% ΛΙΠΑΡΑ
1 ΛΙΤΡΟΥ



ΦΡΕΣΚΟ ΓΑΛΑ ΑΓΕΛΑΔΟΣ
ΠΛΗΡΕΣ 3,5% ΛΙΠΑΡΑ
500ml.Y



ΦΡΕΣΚΟ ΓΑΛΑ ΑΓΕΛΑΔΟΣ
ΕΛΑΦΡΥ 1,5% ΛΙΠΑΡΑ
500ml.Y



ΦΡΕΣΚΟ ΓΑΛΑ ΑΓΕΛΑΔΟΣ
ΠΛΗΡΕΣ 3,5% ΛΙΠΑΡΑ
590ml.



ΦΡΕΣΚΟ ΓΑΛΑ ΑΓΕΛΑΔΟΣ
ΕΛΑΦΡΥ 1,5% ΛΙΠΑΡΑ
590ml.



ΦΡΕΣΚΟ ΓΑΛΑ ΑΓΕΛΑΔΟΣ
ΠΛΗΡΕΣ 3,5% ΛΙΠΑΡΑ
590ml. ΜΕ ΑΛΟΥΜΙΝΙΟ ΚΑΠΑΚΙ



ΦΡΕΣΚΟ ΓΑΛΑ ΑΓΕΛΑΔΟΣ
ΕΛΑΦΡΥ 1,5% ΛΙΠΑΡΑ
590ml. ΜΕ ΑΛΟΥΜΙΝΙΟ ΚΑΠΑΚΙ



ΓΑΛΑ ΑΓΕΛΑΔΟΣ ΔΙΑΛΕΧΤΟ
ΠΛΗΡΕΣ 3,7% ΛΙΠΑΡΑ
1 ΛΙΤΡΟΥ



ΓΑΛΑ ΑΓΕΛΑΔΟΣ ΔΙΑΛΕΧΤΟ
ΕΛΑΦΡΥ 1,5% ΛΙΠΑΡΑ
1 ΛΙΤΡΟΥ



ΤΥΡΙ ΕΒΟΛ
ΑΠΟ ΦΡΕΣΚΟ ΑΙΓΟΠΡΟΒΕΙΟ ΓΑΛΑ
1 ΚΙΛΟΥ



ΤΥΡΙ ΕΒΟΛ
ΑΠΟ ΦΡΕΣΚΟ ΑΙΓΟΠΡΟΒΕΙΟ ΓΑΛΑ
400gr.



ΦΕΤΑ ΠΟΠ ΔΟΧΕΙΑ 16-8-4 Kg



ΤΥΡΙ ΕΛΑΦΡΥ ΕΒΟΛ
ΑΠΟ ΦΡΕΣΚΟ ΑΓΕΛΑΔΙΝΟ ΚΑΙ ΑΙΓΟΠΡΟΒΕΙΟ ΓΑΛΑ
400gr.



ΒΟΥΤΥΡΟ ΑΓΕΛΑΔΟΣ
ΑΠΟ ΦΡΕΣΚΟ ΓΑΛΑ
250gr.



ΒΟΥΤΥΡΟ ΦΡΕΣΚΟ ΑΓΕΛΑΔΟΣ
2 ΚΙΛΩΝ ΣΕ VACUM



ΒΙΟΛΟΓΙΚΟ
ΦΡΕΣΚΟ ΓΑΛΑ ΜΕ ΚΑΚΑΟ
230ml.



ΦΡΕΣΚΟ ΓΑΛΑ ΓΙΛΙΝΟ ΒΙΟΛΟΓΙΚΟ
3,5% ΛΙΠΑΡΑ 580ml.



ΦΡΕΣΚΟ ΓΑΛΑ ΑΓΕΛΑΔΟΣ ΒΙΟΛΟΓΙΚΟ
ΠΛΗΡΕΣ 3,5% ΛΙΠΑΡΑ
1 ΛΙΤΡΟΥ



ΦΡΕΣΚΟ ΓΑΛΑ ΑΓΕΛΑΔΟΣ ΒΙΟΛΟΓΙΚΟ
ΕΛΑΦΥ 1,5% ΛΙΠΑΡΑ
1 ΛΙΤΡΟΥ



ΤΥΡΙ ΒΙΟΛΟΓΙΚΟ
ΑΠΟ ΦΡΕΣΚΟ ΚΑΤΣΙΚΙΣΙΟ ΓΑΛΑ
900gr.



ΤΥΡΙ ΒΙΟΛΟΓΙΚΟ
ΑΠΟ ΦΡΕΣΚΟ ΚΑΤΣΙΚΙΣΙΟ ΓΑΛΑ
400gr.



ΒΟΥΤΥΡΟ ΓΙΛΙΝΟ
ΑΠΟ ΦΡΕΣΚΟ ΒΙΟΛΟΓΙΚΟ ΓΑΛΑ
200gr.



ΓΙΑΟΥΡΤΙ ΚΑΤΣΙΚΙΣΙΟ ΕΒΟΑ
ΑΠΟ ΦΡΕΣΚΟ ΒΙΟΛΟΓΙΚΟ ΓΑΛΑ
190gr.



ΓΙΑΟΥΡΤΙ ΠΡΟΒΕΙΟ ΕΒΟΑ
ΑΠΟ ΦΡΕΣΚΟ ΒΙΟΛΟΓΙΚΟ ΓΑΛΑ
190gr.



ΓΙΑΟΥΡΤΙ ΑΓΕΛΑΔΟΣ ΕΒΟΑ
ΑΠΟ ΦΡΕΣΚΟ ΒΙΟΛΟΓΙΚΟ ΓΑΛΑ
190gr.



ΦΡΕΣΚΟ ΓΑΛΑ ΜΕ ΚΑΚΑΟ
390ml.



ΦΡΕΣΚΟ ΓΑΛΑ ΜΕ ΚΑΚΑΟ
230ml.



ΚΡΕΜΑ ΓΑΛΑΚΤΟΣ ΑΓΕΛΑΔΟΣ
ΦΙΑΛΗ 590ml.



ΑΝΟΤΥΡΟ ΑΠΟ ΑΙΓΟΠΡΟΒΕΙΔ
ΤΥΡΟΓΑΛΟ ΚΑΙ ΑΓΕΛΑΙΝΟ ΓΑΛΑ
1,5 ΚΙΛΟ



ΑΝΟΤΥΡΟ ΑΠΟ ΑΙΓΟΠΡΟΒΕΙΔ
ΤΥΡΟΓΑΛΟ ΚΑΙ ΑΓΕΛΑΙΝΟ ΓΑΛΑ
500gr.



ΓΙΑΟΥΡΤΙ ΕΒΟΙ
ΑΠΟ ΦΡΕΣΚΟ ΠΡΟΒΕΙΔ ΓΑΛΑ
6,7% ΛΙΠΑΡΑ 290gr.



ΓΙΑΟΥΡΤΙ ΕΒΟΙ
ΑΠΟ ΦΡΕΣΚΟ ΠΡΟΒΕΙΔ ΓΑΛΑ
2% ΛΙΠΑΡΑ 250gr.



ΓΙΑΟΥΡΤΙ ΕΒΟΙ
ΑΠΟ 50% ΓΑΛΑ ΠΡΟΒΕΙΔ
ΚΑΙ 50% ΓΑΛΑ ΑΓΕΛΑΙΝΟ
290gr.



ΓΙΑΟΥΡΤΙ ΕΒΟΙ
ΑΠΟ ΦΡΕΣΚΟ ΓΑΛΑ ΑΓΕΛΑΔΟΣ
220gr.

54

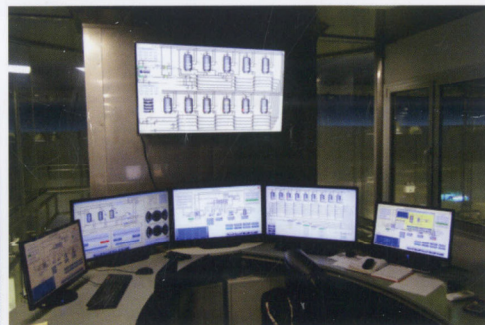

**ΑΓΡΟΤΙΚΟΣ ΣΥΝΕΤΑΙΡΙΣΜΟΣ ΒΟΛΟΥ
ΕΡΓΟΣΤΑΣΙΟ ΓΑΛΑΚΤΟΣ ΕΒΟΛΑ**

Α'ΒΙ.Π.Ε. Βόλου, τηλ. 24210 95095 - email: evol@easvolou.gr

55