

**ΤΕΧΝΟΛΟΓΙΚΟ
ΕΚΠΑΙΔΕΥΤΙΚΟ
ΙΔΡΥΜΑ
ΔΥΤΙΚΗΣ ΕΛΛΑΔΑΣ**

**ΤΕΧΝΟΛΟΓΙΚΟ ΕΚΠΑΙΔΕΥΤΙΚΟ ΙΔΡΥΜΑ ΔΥΤΙΚΗΣ ΕΛΛΑΔΑΣ
ΣΧΟΛΗ ΔΙΟΙΚΗΣΗΣ ΚΑΙ ΟΙΚΟΝΟΜΙΑΣ
ΤΜΗΜΑ ΠΛΗΡΟΦΟΡΙΚΗ ΚΑΙ ΜΕΣΑ ΜΑΖΙΚΗΣ ΕΝΗΜΕΡΩΣΗΣ**

ΠΤΥΧΙΑΚΗ ΕΡΓΑΣΙΑ
“ΣΧΕΔΙΑΣΜΟΣ ΙΣΤΟΣΕΛΙΔΑΣ
ΕΝΗΜΕΡΩΤΙΚΟΥ- ΕΚΠΑΙΔΕΥΤΙΚΟΥ
ΧΑΡΑΚΤΗΡΑ ΓΙΑ ΤΟ ΘΕΜΑ ΤΗΣ
ΜΕΤΑΝΑΣΤΕΥΣΗΣ ”

ΦΟΙΤΗΤΡΙΑ: ΠΕΡΙΒΟΛΑΡΗ ΧΡΥΣΑ

ΕΠΟΠΤΗΣ: κ. ΚΑΡΑΚΙΤΣΟΣ ΓΕΩΡΓΙΟΣ

ΠΥΡΓΟΣ 2018

ΠΙΣΤΟΠΟΙΗΣΗ

Πιστοποιείται ότι η πτυχιακή εργασία με θέμα:

**«ΣΧΕΔΙΑΣΜΟΣ ΙΣΤΟΣΕΛΙΔΑΣ ΕΝΗΜΕΡΩΤΙΚΟΥ-
ΕΚΠΑΙΔΕΥΤΙΚΟΥ ΧΑΡΑΚΤΗΡΑ ΓΙΑ ΤΟ ΘΕΜΑ ΤΗΣ
ΜΕΤΑΝΑΣΤΕΥΣΗΣ»**

Της φοιτήτριας του Τμήματος ΠΛΗΡΟΦΟΡΙΚΗΣ ΚΑΙ ΜΜΕ

ΠΕΡΙΒΟΛΑΡΗ ΧΡΥΣΑ

Α.Μ.: 1824

παρουσιάστηκε δημόσια και εξετάσθηκε στο Τμήμα ΠΛΗΡΟΦΟΡΙΚΗΣ ΚΑΙ ΜΜΕ στις

_____/_____/_____

Ο ΕΠΙΒΛΕΠΩΝ

Ο ΠΡΟΕΔΡΟΣ ΤΟΥ ΤΜΗΜΑΤΟΣ

ΚΑΡΑΚΙΤΣΟΣ ΓΕΩΡΓΙΟΣ

ΥΠΕΥΘΥΝΗ ΔΗΛΩΣΗ ΠΕΡΙ ΜΗ ΛΟΓΟΚΛΟΠΗΣ

Βεβαιώνω ότι είμαι συγγραφέας αυτής της εργασίας και ότι κάθε βοήθεια την οποία είχα για την προετοιμασία της, είναι πλήρως αναγνωρισμένη και αναφέρεται στην εργασία. Επίσης, έχω αναφέρει τις όποιες πηγές από τις οποίες έκανα χρήση δεδομένων, ιδεών ή λέξεων, είτε αυτές αναφέρονται ακριβώς είτε παραφρασμένες. Ακόμα δηλώνω ότι αυτή η γραπτή εργασία προετοιμάστηκε από εμένα προσωπικά και αποκλειστικά και ειδικά για την συγκεκριμένη πτυχιακή εργασία και ότι θα αναλάβω πλήρως τις συνέπειες εάν η εργασία αυτή αποδειχθεί ότι δεν μου ανήκει.

ΟΝΟΜΑΤΕΠΩΝΥΜΟ ΣΠΟΥΔΑΣΤΗ

ΠΕΡΙΒΟΛΑΡΗ ΧΡΥΣΑ

ΑΜ

1824

ΥΠΟΓΡΑΦΗ

Ευχαριστίες

Θα ήθελα να ευχαριστήσω την οικογένεια μου για την βοήθεια και την στήριξη που μου προσέφεραν σε όλη την διάρκεια των σπουδών μου.

Επίσης, θα ήθελα να ευχαριστήσω θερμά τον επιβλέποντα καθηγητή μου κ. Καρακίτσο Γεώργιο για την εμπιστοσύνη που μου έδειξε και την βοήθεια που μου παρείχε για την εκπόνηση της πτυχιακής μας εργασίας.

ΠΡΟΛΟΓΟΣ

Η παρούσα πτυχιακή εργασία με τίτλο «Σχεδιασμός ιστοσελίδας ενημερωτικού - εκπαιδευτικού χαρακτήρα για το θέμα της μετανάστευσης» εκπονήθηκε στο Τμήμα Πληροφορικής και Μέσων Μαζικής Ενημέρωσης της Σχολής Διοίκησης και Οικονομίας του Τεχνολογικού Εκπαιδευτικού Ιδρύματος Δυτικής Ελλάδας. Την εκπόνηση της παρούσας Πτυχιακής Εργασίας ανέλαβε η σπουδάστρια του τμήματος Πληροφορικής και Μέσων Μαζικής Ενημέρωσης, Περιβολάρη Χρύσα, έπειτα από συνεργασία με τον καθηγητή του τμήματος, κύριο Γεώργιο Καρακίτσο.

ΠΕΡΙΛΗΨΗ

Το μεταναστευτικό και προσφυγικό ζήτημα αποτελεί ένα από τα σημαντικότερα θέματα στην δημόσια σφαίρα και ειδικότερα στην Ελληνική κοινωνία. Η μετανάστευση στην Ελλάδα τα τελευταία χρόνια έχει πάρει τεράστιες διαστάσεις, προκαλώντας στο μεγαλύτερο μέρος του Ελληνικού πληθυσμού, αισθήματα ξеноφοβίας και ρατσισμού. Βασικός στόχος της πτυχιακή εργασία, είναι η ενημέρωση πάνω στο μεταναστευτικό ζήτημα, αλλά και η προσπάθεια στήριξης των ανθρώπων αυτών που έχουν αναγκαστεί να εγκαταλείψουν την πατρίδα τους, με σκοπό όχι μόνο την καλύτερη διαβίωση, αλλά και την επιβίωση στην Ελλάδα. Επιπλέον, το έργο αυτό υποστηρίζεται με την δημιουργία μιας ιστοσελίδας με ενημερωτικό αλλά και εκπαιδευτικό χαρακτήρα πάνω στο θέμα της μετανάστευσης. Η ιστοσελίδα αυτή, δημιουργημένη για να συμβάλλει στο μάθημα της κοινωνιολογίας στα σχολεία, θα βοηθήσει νέους και μεγάλους να αντιμετωπίσουν τα αισθήματα ρατσισμού απέναντι στους μετανάστες, και θα μπορεί κάθε ευαισθητοποιημένο άτομο είτε μικρό, είτε μεγάλο, όχι μόνο να ενημερώνετε για τα νέα ρεύματα και προβλήματα των μεταναστών, αλλά και να βοηθήσει μέσω των ΜΚΟ, που θα βρει στην ιστοσελίδα, άτομα μετανάστες που χρειάζονται βοήθεια. Η ομάδα που θα διαχειρίζεται την ιστοσελίδα θα ενημερώνει τους αναγνώστες για τις ανάγκες των μεταναστών και τις εργασίες των μαθητών πάνω στο μεταναστευτικό φαινόμενο θα δημοσιεύονται με σκοπό την ευαισθητοποίηση των πολιτών δίνοντας αξία στην έννοια της λέξης "ειρήνη". Η ιστοσελίδα θα δημιουργηθεί με το σύστημα διαχείρισης περιεχομένου ανοιχτού κώδικα Joomla.!, αφού πρώτα αναλύσουμε τι είναι, και εξετάσουμε πώς ακριβώς λειτουργεί.

ΛΕΞΕΙΣ ΚΛΕΙΔΙΑ

Μετανάστες , Πρόσφυγες , Ρατσισμός , Joomla

ABSTRACT

The issue of immigration and refugee is one of the most important issues in the public sphere and especially in Greek society. Immigration in Greece the last years has taken enormous proportions, causing most of the Greek population feelings of xenophobia and racism. The purpose of the project is to provide information on the issue of immigration, as well as the effort to support those who have been forced to leave their homeland, not only for better living but also for survival in Greece. In addition, this work is supported by the creation of an informative but also educational website on the issue of migration. This website, designed to contribute to the sociology of schools in schools, will help the young and old to cope with the feelings of racism against refugees, any sensible person, whether small or large, can not only inform you of the new trends and migrant problems but also help migrants through the non-profit organisations who can find on the website. The administrators of the website will inform readers about the needs of immigrants and the work of students for the phenomenon of immigration will be published to raise citizens' awareness by giving value to the notion of "Peace". The site will be created with the Joomla!! Open source content management system, after we analyze what it is and look at how it works.

ΠΕΡΙΕΧΟΜΕΝΑ

Πρόλογος.....	9
Περίληψη.....	11
1. Ορισμός μετανάστης και η διαφορά με τους πρόσφυγες.....	19
1.1. Μετανάστευση και θεωρητικές προσεγγίσεις του φαινομένου.....	20
1.2. Μεταναστευτικά ρεύματα.....	23
1.3. Σύγχρονα μεταναστευτικά ρεύματα προς την Ελλάδα και την Ευρώπη και προσδιορισμός του φαινομένου.....	27
1.4. Η ανάδειξη του μεταναστευτικού-προσφυγικού στη δημόσια σφαίρα... ..	28
2. Πως μια ιστοσελίδα μπορεί να διευκολύνει ανθρώπους να συνεισφέρουν στο μεταναστευτικό φαινόμενο.....	31
2.1 Απαιτήσεις κατά την υλοποίηση μίας ιστοσελίδας.....	31
2.1.2 Τρόποι χρήσης της ιστοσελίδας.....	33
2.2 Τι είναι το Joomla!.....	33
2.2.1 Τι είναι όμως ένα σύστημα διαχείρισης περιεχομένου (CMS).....	33
2.2.2 Τι μπορεί να κάνει το Joomla!.....	33
2.2.3 Πώς με βοηθάει το Joomla! να χτίσω ένα website από την αρχή	34
2.2.4 Πώς ξεκινάμε.....	35
3. Εγκατάσταση Wamp.....	36
4. Joomla.....	41
4.1 Εγκατάσταση Joomla.....	41
4.2 Βασική Δομή Joomla.....	49
4.2.1 Κατηγορίες.....	49
4.2.2 Άρθρο.....	49
4.2.3 Αντικείμενα μενού.....	49
4.2.4 Επεκτάσεις Joomla.....	50
4.2.4.1 Συστατικά – Components.....	51
4.2.4.2 Πακέτα γλώσσας.....	51
4.2.4.3 Ενότητες – Modules.....	51
4.2.4.4 Προεκτάσεις – Plugins.....	52
4.2.4.5 Πρότυπα – Templates.....	52
4.3 Περιεχόμενο ιστοσελίδας.....	53
4.3.1 Κεντρικό μενού.....	53
4.3.2 Κατηγορίες.....	54
4.3.3 Άρθρα.....	54
4.3.3.1 Αρχική.....	55
4.3.3.2 Ποιοι είμαστε.....	56
4.3.3.3 Νέα.....	57
4.3.3.4 Εργασίες.....	58
4.3.3.5 ΜΚΟ.....	59
4.3.3.6 Επικοινωνία.....	60
4.3.3.7 Δημιουργία Εργασίας.....	61
4.3.4 Χρήστες.....	62
4.3.4.1 Εγγραφή Χρήστη.....	62
4.3.4.1 Είσοδος Χρήστη.....	63
4.3.5 Πρόσθετα – επεκτάσεις.....	64
Επίλογος	65

Βιβλιογραφία..... 66

ΕΥΡΕΤΗΡΙΟ ΕΙΚΟΝΩΝ

Εικόνα 1 - Αιτήσεις ασύλου - χώρες προέλευσης	25
Εικόνα 2 - Εγκατάσταση wamp (εικόνα 1)	36
Εικόνα 3 - Εγκατάσταση wamp (εικόνα 2)	36
Εικόνα 4- Εγκατάσταση wamp (εικόνα 3)	37
Εικόνα 5- Εγκατάσταση wamp (εικόνα 4)	38
Εικόνα 6- Εγκατάσταση wamp (εικόνα 5)	38
Εικόνα 7- Εγκατάσταση wamp (εικόνα 6)	39
Εικόνα 8- Δημιουργία βάσης δεδομένων (εικόνα 1)	39
Εικόνα 9- Δημιουργία βάσης δεδομένων (εικόνα 2)	40
Εικόνα 10- Δημιουργία βάσης δεδομένων (εικόνα 3)	40
Εικόνα 11- Joomla	41
Εικόνα 12- Εγκατάσταση Joomla(εικόνα 1)	42
Εικόνα 13-Εγκατάσταση Joomla(εικόνα 2)	43
Εικόνα 14- Εγκατάσταση Joomla(εικόνα 3)	44
Εικόνα 15- Οριστικοποίηση εγκατάστασης Joomla	45
Εικόνα 16-Εισκόπηση εγκατάστασης	45
Εικόνα 17- Βασικές Ρυθμίσεις Joomla	45
Εικόνα 18-Ρυθμίσεις Βάσης Δεδομένων	46
Εικόνα 19-Έλεγχος πριν την εγκατάσταση	47
Εικόνα 20-Προτεινόμενες ρυθμίσεις εγκατάστασης	48
Εικόνα 21- Ολοκλήρωση εγκατάστασης Joomla	48
Εικόνα 22- Interface διαχειριστή	49
Εικόνα 23-Interface σελίδας	49
Εικόνα 24- Κατηγορίες Joomla	50
Εικόνα 25- Άρθρα Joomla	50
Εικόνα 26- Αντικείμενα menu Joomla	51
Εικόνα 27- Επεκτάσεις Joomla	51
Εικόνα 28- Εγκατάσταση προσθέτου Joomla	52
Εικόνα 29- Γλώσσες Joomla	52
Εικόνα 30-Άρθρα σελίδας	54
Εικόνα 31- Κατηγορίες σελίδας	55
Εικόνα 32- Δημιουργία video	56
Εικόνα 33-Αρχική σελίδα	56
Εικόνα 34- Ποιοί είμαστε	57
Εικόνα 35- Νέα	58
Εικόνα 36-Εργασίες	59
Εικόνα 37- ΜΚΟ	60
Εικόνα 38-Επικοινωνία	61
Εικόνα 39- Δημιουργία εργασίας	62
Εικόνα 40- Εγγραφή χρήστη	63
Εικόνα 41- Είσοδος χρήστη	64

Εικόνα 42- Επιτυχής είσοδος
Εικόνα 43- Πρόσθετα

64
66

1. Ορισμός μετανάστης και η διαφορά με τους πρόσφυγες

Μετανάστες θεωρούνται τα άτομα ή οι κοινωνικές ομάδες οι οποίες αναγκάζονται είτε για κοινωνικό-οικονομικούς λόγους, είτε εξαιτίας πολέμου να εγκαταλείψουν την χώρα τους και να εγκατασταθούν είτε ως μόνιμοι κάτοικοι, είτε ως μελλοντικοί πολίτες σε μια άλλη χώρα στην οποία δεν έχουν την ιθαγένεια, με την ελπίδα σε μια καλύτερη διαβίωση.

Εδώ και πολλά χρόνια το μεταναστευτικό φαινόμενο έχει γίνει θέμα καθημερινής συζήτησης, καθώς είναι ένα ζήτημα πολυδιάστατο και πολυεπίπεδο.

Η πολυπλοκότητά του οφείλεται στο γεγονός ότι αποτελεί ένα φαινόμενο εγγενές της εξέλιξης του ανθρώπου και της κοινωνίας και συνεπώς αφορά πολλούς τομείς, όπως αυτόν της πολιτικής, της οικονομίας, της κοινωνιολογίας και του πολιτισμού.

Έτσι προκύπτει το γεγονός πως υπάρχουν διάφοροι λόγοι που οδηγούν τα άτομα να εγκαταλείψουν την χώρα του, όπως: η εμπόλεμη κατάσταση, λόγοι θρησκευτικοί, πολιτική ή εθνικοί. Στις περισσότερες περιπτώσεις η εγκατάλειψη της χώρας προέλευσης δεν είναι εκούσια, αλλά γίνεται μετά από άσκηση βίας και διώξεων, όπως για παράδειγμα στην ανταλλαγή πληθυσμών υπό την απειλή εθνοκάθαρσης.

Τα είδη μετανάστευσης διακρίνονται σε τρεις κατηγορίες:

- **Εσωτερική ή εξωτερική/διεθνής:**

Πρόκειται για την μετανάστευση ατόμων μέσα στην επικράτεια του ίδιου κράτους ή από το ένα κράτος στο άλλο.

- **Εκούσια ή ακούσια:**

Είναι η εθελοντική ή η εξαναγκαστική μετανάστευση, όπου το άτομο επιλέγει να εγκαταλείψει την χώρα του μόνιμα ή προσωρινά για προσωπικούς λόγους ή αναγκάζεται βίαια από το κράτος ή την χώρα να μεταναστεύσει, εγκαταλείποντας το σπίτι του.

- **Ατομική ή ομαδική :**

Είναι η μετανάστευση όπου μεμονωμένα άτομα ή ομάδες ατόμων εγκαταλείπουν τον τόπο τους και εγκαθίστανται σε κάποιον άλλο.

Καθώς υπάρχει μια μεγάλη σύγχυση μεταξύ των εννοιών μετανάστες και πρόσφυγες, θεωρώ πως πρέπει αρχικά να διαχωρίσουμε τις δύο αυτές έννοιες:

Μετανάστες λοιπόν, είναι όσοι εγκαταλείπουν την χώρα τους είτε εθελοντικά με σκοπό την εύρεση καλύτερων συνθηκών διαβίωσης (ανεύρεση δουλειάς, νέες ευκαιρίες, καλύτερες προοπτικές) είτε χωρίς την θέλησή τους, όπου εδώ πρόκειται για πρόσφυγες οι οποίοι αναγκάζονται να εγκαταλείψουν τον τόπο τους με βίαιο τρόπο, λόγω πολεμικών συγκρούσεων, φυσικών καταστροφών, διώξεων και άλλων λόγων.

Πρόσφυγες είναι τα άτομα που χωρίς την θέληση τους πρέπει να εγκαταλείψουν τον τόπο τους προκειμένου να επιβιώσουν. Οι λόγοι που αναγκάζουν τα άτομα αυτά να μεταναστεύσουν είναι είτε φυλετικοί, θρησκευτικοί, πολιτικοί, είτε εξαιτίας εμπόλεμης κατάστασης της χώρας τους. Τα άτομα αυτά εγκαταλείπουν την πατρίδα τους επειδή φοβούνται ότι απειλούνται με διωγμό ή κινδυνεύει η ζωή τους. Για τους λόγους αυτούς δικαιούνται άσυλο και διεθνή προστασία στη χώρα που καταφεύγουν. Η διαφορά τους με τους μετανάστες βρίσκεται στο γεγονός ότι δεν μπορούν να επιστρέψουν στον τόπο τους μέχρι να αλλάξει η εκάστοτε κατάσταση που τους ανάγκασε να μεταναστεύσουν, έτσι ώστε να επιστρέψουν χωρίς να κινδυνεύει η ζωή τους.

Το μεταναστευτικό φαινόμενο έχει πάρει ραγδαίες διαστάσεις τα τελευταία χρόνια. Καθημερινά χιλιάδες άνθρωποι αναγκάζονται να πάρουν μια από τις δυσκολότερες αποφάσεις της ζωής τους, να εγκαταλείψουν το σπίτι τους, την χώρα τους και ότι άλλο αγαπούν πολύ και να εγκατασταθούν σε έναν άλλο τόπο, μια άλλη χώρα, πολλοί εξ αυτών βρίσκουν καταφύγιο στην Ελλάδα.

Πολλοί άνθρωποι, χωρίς να έχουν τις απαραίτητες γνώσεις πάνω στο μεταναστευτικό φαινόμενο εκφέρουν γνώμη, η οποία πολλές φορές είναι αρνητική και ρατσιστική. Δεν δίνουν σημασία στην ευαισθησία του θέματος, δεν κατανοούν τον φόβο, την απελπισία, την αγωνία για το αύριο και τις πληγές που "κουβαλούν" οι περισσότεροι μετανάστες, μαζί τους.

Ένα από τα σημαντικότερα δικαιώματα, που είναι κοινό σε όλους τους πρόσφυγες, στους αιτούντες άσυλο, στους μετανάστες και σε αυτούς που εκτοπίζονται στο εσωτερικό της χώρας τους, είναι το δικαίωμα στην ελευθερία από διακρίσεις, όλοι οι άνθρωποι έχουν ανθρώπινα δικαιώματα, όπως και αν τους ονομάζουμε, και όπου και αν βρίσκονται (Διεθνή Αμνηστία, 2015).

1.1. Μετανάστευση και θεωρητικές προσεγγίσεις του φαινομένου

Σε αυτή την ενότητα δίνεται έμφαση στο ευρύτερο θεωρητικό πεδίο της μετανάστευσης με βασικό στόχο την αποτύπωση των βασικότερων προσεγγίσεων για την κατανόηση του φαινομένου από διαφορετικές οπτικές γωνίες και πως αυτή διαμορφώθηκε κατά το πέρασμα των ετών. Οι κύριες θεωρίες που προσπάθησαν να προσεγγίσουν και να ερμηνεύσουν το μεταναστευτικό φαινόμενο, εξελισσόμενες συνεχώς, αποτυπώθηκαν βάσει του οικονομικού τρόπου σκέψης και ανάλυσης μέχρι το 1970 χωρισμένες σε δύο κατηγορίες. Στις νεοκλασικές, οι οποίες λαμβάνουν υπόψη αποκλειστικά τους οικονομικούς παράγοντες της μετανάστευσης και τις δομικές προσεγγίσεις βασισμένες στην Μαρξιστική πολιτική οικονομία με ιδιαίτερη έμφαση στην ανάλυση του παγκόσμιου καπιταλισμού.

Η νεοκλασική οικονομική θεωρία (neoclassical economics) βασίζεται στην ατομική επιλογή του ατόμου επιδιώκοντας μεγαλύτερο κέρδος βάσει της διαφοράς του μισθού από την χώρα εξαγωγής του μετανάστη και την χώρα υποδοχής του, με βασικό σκοπό την βελτίωση του τρόπου και της ποιότητας ζωής του βασισμένη στο νόμο της προσφοράς και της ζήτησης. Έτσι, η μετανάστευση μπορεί να ελεγχθεί με κυβερνητικές αποφάσεις και από την χώρα αποστολής αλλά και υποδοχής, με κύριο γνώμονα την ανάλυση κόστους και οφέλους της μετανάστευσης προσδιορίζοντας το θετικό ή αρνητικό αντίκτυπο (Δαμανάκης, Κωνσταντινίδης, Τάμης, 2014, σελ. 15). Κύριος εκφραστής της αρχικής μορφής της νεοκλασικής προσέγγισης ήταν ο E.G. Ravenstein ο οποίος έθεσε τις βάσεις της θεωρίας της «έλξης και της απώθησης»

(pull-push factors) (Εμκέ -Πουλοπούλου, 1986, σελ. 112). Μία θεωρία που διαχωρίζει τους κυριότερους παράγοντες έλξης στον βραδύτερο ρυθμό δημογραφικής αύξησης σε σχέση με τον αριθμό αύξησης θέσεων και την απροθυμία του ντόπιου εργατικού δυναμικού να καλύψει τις χαμηλόμισθες εγχώριες θέσεις εργασίας, ενώ τους παράγοντες απόθησης στην κακή οικονομική κατάσταση μίας χώρας, την ανεργία, τους χαμηλούς ρυθμούς ανάπτυξης, την χαμηλή ποιότητα ζωής και τις μεγάλες οικονομικές και κοινωνικές ανισότητες. Οι μεν πρώτοι θεωρούνται θετικοί παράγοντες για μετανάστευση, οι δε δεύτεροι ως αρνητικοί διότι εξωθούν τα άτομα στην μετανάστευση από τις χώρες καταγωγής τους (Εμκε -Πουλοπούλου, 2007, σελ.143). Σε αντίθεση με την προαναφερθείσα θεωρία, η νέα οικονομική προσέγγιση από τα μέσα της δεκαετίας του 1980 εστίασε στην οικογένεια ως κοινωνικοοικονομική μονάδα αντί του ατόμου για την λήψη της απόφασης μετανάστευσης ως κύρια λύση για την επίτευξη καλύτερων οικονομικών αποτελεσμάτων, συνθηκών διαβίωσης και ελέγχου των κινδύνων που μπορούν να εμποδίσουν την οικονομική ευημερία του νοικοκυριού. Συγκεκριμένα, μπορεί να έχουμε την συνύπαρξη της διεθνούς μετανάστευσης ενός μέλους της οικογένειας σε συνδυασμό με την τοπική απασχόληση ενός άλλου μέλους, με απώτερο σκοπό την συγκέντρωση κεφαλαίου για ενίσχυση της τοπικής οικονομικής δραστηριότητας, ανεξάρτητα από την διαφορά μισθών των δύο χωρών. Έτσι, η βασική διαφορά από τη νεοκλασική θεωρία είναι πως το εισόδημα δεν λογίζεται ως απόλυτο μέγεθος αλλά ως σχετικό, καθώς μπορεί να είναι σημαντικό ένα νοικοκυριό να αυξήσει το εισόδημά του μέσα από την διεθνή μετανάστευση για να μειώσει την αίσθηση «σχετικής στέρησης» συγκρινόμενο με τα νοικοκυριά της περιοχής του (Τριανταφυλλίδου, 2010, σελ. 36). Η θεωρία της διττής/κατακτημένης αγοράς εργασίας αφορά τις ανεπτυγμένες καπιταλιστικές χώρες οι οποίες διατηρούν δύο αγορές (δυϊσμός), την πρωτεύουσα ως πεδίο υψηλά αμειβόμενων θέσεων εργασίας προορισμένο για τους γηγενείς (δημόσιο, μεγάλες ιδιωτικές και δημόσιες επιχειρήσεις) με διασφαλισμένα εργασιακά δικαιώματα, και την δευτερεύουσα αγορά με χαμηλόμισθες θέσεις εργασίας, επισφαλή δικαιώματα και αυξημένη εργασιακή ανασφάλεια προορισμένη για τους μετανάστες (ΕμκεΠουλοπούλου, 2007, σελ.126). Έτσι, οι συγκεκριμένες χώρες υποδοχής θέτουν την ύπαρξη μεταναστευτικού εργατικού προσωπικού ως εγγενής οικονομική ανάγκη της αγοράς εργασίας τους και άρα το περιβάλλον είναι φιλικό για την συγκεκριμένη κοινωνική ομάδα όπως στην ελληνική περίπτωση. Ο πρώτος που ανέπτυξε την συγκεκριμένη θεωρία ήταν ο Piore το 1979, υποστηρίζοντας πως η μετανάστευση είναι αποτέλεσμα ζήτησης μετακινούμενου εργατικού δυναμικού ως συστατικό στοιχείο της οικονομικής δομής των ανεπτυγμένων κρατών θέτοντας ως βασική αιτία τους παράγοντες έλξης (pull factors) των χωρών υποδοχής από τους παράγοντες απόθησης (push factors) των χωρών αποστολής (Piore,1979).

Στην αντίπερα όχθη, η ερμηνεία του φαινομένου μέσω της ιστορικο-δομικής προσέγγισης θέτει την άνιση οικονομική ανάπτυξη των χωρών, την κατανομή της πολιτικής και της οικονομικής δύναμης ως τις βασικές αιτίες του μεταναστευτικού φαινομένου με την θεωρία των παγκόσμιων συστημάτων (world systems theory) να υποστηρίζει πως απόρροια της εισδοχής μίας καπιταλιστικής οικονομίας σε αναπτυσσόμενες χώρες χωρίς καπιταλιστική δομή, ωθούν τους πληθυσμούς προς την μετανάστευση, με τις κυβερνήσεις των χωρών αυτών να μένουν αμέτοχες λόγω των συνολικών σχέσεων ισχύος μεταξύ των χωρών καθώς και της διεθνούς επιρροής του μεγάλου κεφαλαίου στην πολιτική. Άρα, η παγκοσμιοποιημένη οικονομία είναι εκείνη που επιφέρει την μετανάστευση, με τον έλεγχο της να έχει ένας μικρός αριθμός αστικών κέντρων που συσσωρεύεται το μεγαλύτερο μέρος του παραγόμενου

πλούτου και του υψηλού ανθρώπινου κεφαλαίου, με αποτέλεσμα την ζήτηση υπηρεσιών ανειδίκευτων εργατών και την μείωση του εργατικού δυναμικού από επιχειρήσεις εντάσεως εργασίας (Massey, Arango, Hugo, et al, 1993, σελ.450 από Τριανταφυλλίδου, 2010, σελ.44). Μία άλλη θεωρία είναι αυτή του «νέου διεθνούς καταμερισμού εργασίας» μέσω της καπιταλιστικής παραγωγής και την μεταφορά μονάδων παραγωγής από τις ανεπτυγμένες χώρες (Η.Π.Α., Ευρώπη, Ιαπωνία) σε υπό ανάπτυξη χώρες (Κίνα, Ινδία, Λατινική Αμερική) λόγω του φτηνού και ασυνδικαλιστού εργατικού δυναμικού σε συνδυασμό με την ανυπαρξία των κρατικών διατάξεων για την προστασία του περιβάλλοντος από τις ρυπογόνες πολυεθνικές εταιρείες. Τις βάσεις της συγκεκριμένης θεωρίας, έθεσε ο πατέρας της πολιτικής οικονομίας Adam Smith στο βιβλίο του «Ο Πλούτος των Εθνών» υποστηρίζοντας πως αποτελεί τον κεντρικό μηχανισμό της οικονομικής προόδου. Ωστόσο, η συγκεκριμένη θεωρία δημιουργεί δύο μεταναστευτικά ρεύματα, του ανειδίκευτου εργατικού προσωπικού και των εξειδικευμένων επιστημόνων από την περιφέρεια προς το καπιταλιστικό κέντρο παρά την μεταφορά των βιομηχανικών μονάδων από τις ανεπτυγμένες χώρες στις αναπτυσσόμενες. Οι κυριότεροι λόγοι του μεταναστευτικού κύματος που αφορά τους ανειδίκευτους εργάτες έχει να κάνει με την εισδοχή της καπιταλιστικής οικονομίας σε χώρες χωρίς καπιταλιστική δομή, καταστρέφοντας τις παραδοσιακές κοινωνικές δομές με την εγκατάλειψη της αγροτικής παραγωγής. Έτσι, οι αγρότες μετατρέπονται σε ανειδίκευτους εργάτες με αποτέλεσμα την άνοδο της ανεργίας λόγω της υπερπληθώρας χαμηλόμισθων εργατών κάτι το οποίο έχει ως αποτέλεσμα την μετανάστευση. Επίσης, ένας πολύ σημαντικός λόγος είναι η οικονομική εκμετάλλευση που δέχεται το εργατικό δυναμικό προετοιμάζοντας ουσιαστικά την έξοδο από την χώρα για αναζήτηση μία καλύτερης τύχης (Δαμανάκης κ.α., 2014, σελ. 17-19).

Η θεωρία των μεταναστευτικών δικτύων¹ (network theory) αφορά δίκτυα ανθρώπων που μεταναστεύουν σε μία χώρα λόγω δεσμών (συγγενικών, φιλικών, θρησκευτικών, εθνοκοινοτικών, φοιτητικών, επιστημονικών κ.α.) που θα τους βοηθήσουν να αποκτήσουν εργασία μειώνοντας τους κινδύνους και το κόστος μετάβασης. Ωστόσο, ο ρόλος τους είναι κυρίως ενημερωτικός ασχολούμενοι με την παροχή πληροφοριών για τα θέματα μετακίνησης και εγκατάστασης βοηθώντας για ζητήματα κατοικίας και εύρεσης εργασίας, ενώ οι κοινωνικές σχέσεις που αναπτύσσονται αποτελούν το χρησιμότερο εφόδιο για την εκπλήρωση των στόχων τους. Αναμφισβήτητα, τα συγκεκριμένα δίκτυα δεν αποτελούν τα ίδια λόγω μετανάστευσης από μια χώρα σε μία άλλη, ωστόσο μπορούν να παρακάμψουν στην πράξη ανασταλτικούς παράγοντες διευκολύνοντας την μετακίνηση των ατόμων λόγω και των ειδικών δικαιωμάτων εισόδου για την οικογενειακή επανένωση (Δαμανάκης κ.α., 2014, σελ.24-30). Άλλωστε, οι κυβερνήσεις δυσκολεύονται να ελέγξουν τις μεταναστευτικές ροές καθώς η διαδικασία δημιουργίας και δράσης των δικτύων ξεφεύγει από την σφαίρα επιρροής τους (Τριανταφυλλίδου, 2010, σελ. 45).

Μία από τις τελευταίες προσεγγίσεις για την καλύτερη κατανόηση του μεταναστευτικού φαινομένου, συνδυάζει τις προηγούμενες θεωρήσεις σε τρία επίπεδα ανάλυσης: α) το μακρο-επίπεδο, β) το μέσο-επίπεδο και γ) το μικρο-επίπεδο. Το μακρο-επίπεδο αφορά τις σχέσεις μεταξύ των εθνών-κρατών ως χώρες αποστολής και υποδοχής επικεντρώνοντας στα δικαιώματα εισόδου, παραμονής, απασχόλησης κ.α., το μεσο-επίπεδο ασχολείται με την ανάλυση των επίσημων δομών, Μη Κυβερνητικών Οργανώσεων, τους διαμεσολαβητές και τα μεταναστευτικά δίκτυα και το μικρο-επίπεδο με τα άτομα-μετανάστες, την οριοθέτηση των επιλογών τους, τις

1 Στην Ελλάδα, τα πρώτα χρόνια της αλβανικής μετανάστευσης τα οικογενειακά δίκτυα ήταν αρκούντως διαδεδομένα με σκοπό την υποστήριξη της μετακίνησης

συγγενικών προσώπων με αποτέλεσμα την έμμεση ενδυνάμωση των μεταναστευτικών δικτύων σε αντίθεση με τις κρατικές πολιτικές ελέγχου του κύματος μετανάστευσης.κοινωνικές τους ταυτότητες και άλλους δομικούς παράγοντες (Oishi, 2002, σελ.8). Επίσης, από την δεκαετία του 1990 προστέθηκε και η έμφυλη θεωρητική προσέγγιση για την «θηλυκοποίηση» της διεθνούς μετανάστευσης (Castles S. & Miller M.J., 1998) λόγω της αυξανόμενης συμμετοχής των γυναικών ως αρχηγοί νοικοκυριών και οικονομικά ενεργά υποκείμενα. Ένας όρος με ποιοτικό προσδιορισμό παρά ποσοτικό, λόγω της τάσης της συμμετοχής των γυναικών στα μεταναστευτικά ρεύματα ως αυτόνομων μεταναστών παρά ως εξαρτημένων ατόμων που συνοδεύουν άνδρες μετανάστες (ΚΕΘΙ, 2007, σελ. 27 από Τσιγκάνου, Τζωρτζοπούλου, Ζαρωνίτου, 2001). Επίσης, στις ανεπτυγμένες χώρες της Δύσης μεγάλη διάσταση πήρε το ζήτημα της οικιακής εργασίας των μεταναστριών ανατρέποντας την πατριαρχικά δομημένη μετανάστευση αφού πλέον οι γυναίκες ήταν αυτές που άφηναν πίσω τους άνδρες τους, ενώ στην γυναικεία μετανάστευση συμπεριλαμβάνεται και η εμπορία γυναικών στην αγορά του σεξ (trafficking) όπως και το δουλεμπόριο παιδιών και γυναικών. Τέλος, η θεσμική θεωρία (institutional theory) αφορά την δημιουργία νόμιμων ιδιωτικών θεσμών και εθελοντικών οργανώσεων με σκοπό την μεταφορά των μεταναστών-προσφύγων, την παροχή νομικής βοήθειας, στέγης, φαγητού και άλλων υπηρεσιών. Ωστόσο, η δημιουργία παράνομων κυκλωμάτων εξυπηρέτησης για την μετακίνηση ανθρώπων, η έκδοση πλαστών διαβατηρίων και θεωρήσεων εισόδου, οι πλαστοί γάμοι για τη νομιμοποίηση μεταναστών ή οι ψεύτικες ιδιωτικές σχολές για παροχή αδειών παραμονής αποτελεί συχνή τακτική μεταφοράς παράνομων μεταναστών, εκτός της επιρροής των κυβερνήσεων, με τεράστια κέρδη (Τριανταφυλλίδου, 2010, σελ.46).

1.2. Μεταναστευτικά ρεύματα

Η Ελλάδα του 21^{ου} αιώνα, ενταγμένη στην ΕΕ και στην ζώνη του ευρώ, και σύμφωνα με τις στατιστικές του ΟΟΣΑ (Οργανισμού Οικονομικής Συνεργασίας) ανήκει στις τριάντα πλουσιότερες χώρες του πλανήτη με αντίστοιχες επιδόσεις στο δείκτη ποιότητας ζωής του ΟΗΕ(Οργανισμού Ηνωμένων Εθνών).

Με βάση τα οικονομικό-πολιτικά χαρακτηριστικά της Ελλάδας και την γεωγραφική της θέση, σε συνδυασμό με τον Βαλκανικό περίγυρο και τις εντεινόμενες ανισότητες μεταξύ Βορά και νότου δεν είναι παράξενο που η χώρα μας προσελκύει μετανάστες. Αυτό βέβαια για την Ελλάδα δεν είναι κάτι καινούργιο, αν σκεφτεί κανείς το τεράστιο μεταναστευτικό ρεύμα μετά την μικρασιατική καταστροφή, που είχε ως αποτέλεσμα τον ερχομό 1.230.000 Ελλήνων χριστιανών και 45.000 Αρμένιων προσφύγων στην Ελλάδα.

Ας εξετάσουμε γενικότερα το μεταναστευτικό φαινόμενο κατά τον 20^ο και 21^ο αιώνα.

Κατά την περίοδο 1950-1970, 402.538 Έλληνες αποφάσισαν να αναζητήσουν ένα καλύτερο αύριο στο εξωτερικό, κύριοι προορισμοί των Ελλήνων μεταναστών αποτέλεσαν η Αυστραλία, η Ευρώπη και τέλος η Αμερική.

Μετά το τέλος του Β' Παγκόσμιου Πολέμου και συγκεκριμένα μετά το 1946, οι μετανάστες μετακινούνται κυρίως προς άλλες υπερπόντιες χώρες.

Κατά την πολεμική περίοδο 1940-1949, έγιναν βίαιες μετακινήσεις πληθυσμού προς τις χώρες της Κεντρικής Ευρώπης (1940-1945) και προς τις χώρες του Ανατολικού Συνασπισμού (1946 - 1949).

Από το έτος 1955 μέχρι και το 1971, ο πληθυσμός των μόνιμων μεταναστών ανέρχεται σε 1.083.706 άτομα.

Το μεγαλύτερο μεταναστευτικό ρεύμα παρατηρείται κατά τα έτη 1963 - 1966 και 1961 -1970, όπου το σύνολο των μεταναστών ανέρχεται σε 593.937 άτομα.

Οι χώρες που έχουν απορροφήσει το μεγαλύτερο μέρος των μεταναστών, κατά τη χρονική περίοδο 1955 - 1971, είναι : η Δ. Γερμανία, η Αυστραλία, οι Η.Π.Α., οι ήπειροι Αφρική, Ασία και ο Καναδάς.

Μέχρι τα μέσα της δεκαετίας του 90' σημειώθηκαν πολλές μεταναστεύσεις ανθρώπων αλβανικής καταγωγής προς την Ελλάδα.

Μετά το 1995 άρχισαν οι μεταναστεύσεις από άλλες βαλκανικές και πρώην σοβιετικές χώρες. Την δεκαετία του 2000 αυξήθηκαν οι προσελεύσεις από το Πακιστάν, την Ινδία, το Μπαγκλαντές, το Ιράκ και το Αφγανιστάν.

Οι λόγοι της αύξησης των μεταναστευτικών ρευμάτων ήταν επι το πλείστον οικονομικοί. Η κατάρρευση των σοσιαλιστικών καθεστώτων στην ανατολική Ευρώπη καθώς και η άθλια οικονομική κατάσταση σε χώρες της Αφρικής και της Ασίας οδήγησε τους μετανάστες να προτιμήσουν την εγκατάστασή τους στην Ελλάδα.

Η γεωγραφική θέση της Ελλάδας καθώς και η μεγάλες γεωργικές εκτάσεις και η μικρομεσαίες επιχειρήσεις της, έπαιξαν μεγάλο ρόλο στο να ευνοήσουν την είσοδο των μεταναστών το έτος 2010, όπου εκτιμήθηκε ότι εισήλθαν στην Ελλάδα περίπου 128.000 μετανάστες.

Στο σημείο αυτό θα πρέπει να διαχωρίσουμε δύο κατηγορίες μεταναστών:

- **Νόμιμοι:**

Είναι τα άτομα που έχουν μεταναστεύσει νόμιμα στη χώρα, η παρουσία τους έχει καταγραφεί από τις αρμόδιες αρχές και είναι εφοδιασμένα με την απαιτούμενη άδεια παραμονής και εργασίας.

- **Παράνομοι:**

Είναι τα άτομα τα οποία, είτε μετανάστευσαν εξ αρχής στη χώρα χωρίς νόμιμα ταξιδιωτικά έγγραφα, οπότε χαρακτηρίζονται ως “λαθρομετανάστες”, είτε ταξίδεψαν μεν νόμιμα, υπό κάποια ιδιότητα, είτε ως τουρίστες είτε ως σπουδαστές είτε για νόμιμη εργασία, αλλά στη συνέχεια παραμένουν στη χώρα παράνομα.

Σύμφωνα με τα στατιστικά στοιχεία του Υπουργείου Μεταναστευτικής Πολιτικής Υπηρεσίας Ασύλου (από 7.6.2013 έως 30.06.2018) εκτιμάται:

ότι η χώρα μας φιλοξενεί σήμερα περίπου 167.322 νόμιμους μετανάστες από χώρες εκτός της Ευρωπαϊκής Ένωσης. Μεταξύ των πολυπληθέστερων εθνικών ομάδων είναι οι Σύριοι(33,5%) και ακολουθούν οι Πακιστανοί (12.7 %), μετανάστες από το Αφγανιστάν (11,8%), το Ιράκ (11,2%), την Αλβανία (4,5%), το Μπαγκλαντές (2,9%), το Ιράν (2,3%) την Γεωργία (2,1%), την Τουρκία (2,0%), την Παλαιστίνη (1,7%) και άλλες χώρες με (15,3%).

Αιτήσεις Ασύλου - Χώρες προέλευσης									
	2013	2014	2015	2016	2017	Ιούλιος 2018	2018	Σύνολο	%
ΣΥΡΙΑ	252	773	3490	16673	16384	1560	8522	56084	33.5%
ΠΑΚΙΣΤΑΝ	610	1618	1822	4692	8923	663	3578	21243	12.7%
ΑΦΓΑΝΙΣΤΑΝ	803	1709	1720	4364	7566	848	3652	19814	11.8%
ΙΡΑΚ	107	174	661	4810	7923	697	5143	18818	11.2%
ΑΛΒΑΝΙΑ	419	569	1003	1420	2450	248	1607	7468	4.5%
ΜΠΑΝΓΚΛΑΝΤΕΣ	230	633	738	1215	1383	113	694	4893	2.9%
ΙΡΑΝ	131	361	241	1096	1316	134	701	3846	2.3%
ΓΕΩΡΓΙΑ	342	390	386	687	1107	93	596	3488	2.1%
ΤΟΥΡΚΙΑ	17	41	42	189	1827	414	1152	3268	2.0%
ΠΑΛΑΙΣΤΙΝΗ	17	74	60	853	1310	133	508	2822	1.7%
ΑΛΛΕΣ ΧΩΡΕΣ	1886	3129	3025	5055	8454	831	4039	25588	15.3%
Σύνολο	4814	9431	13188	51054	58643	5734	30192	167322	100.0%

Εικόνα 1 - Αιτήσεις ασύλου - χώρες προέλευσης

http://asylo.gov.gr/wp-content/uploads/2018/07/Greek_Asylum_Service_Statistical_Data_GR.pdf

Βλέπουμε λοιπόν, πως ο αριθμός μεταναστών στην Ελλάδα είναι μεγάλος, τα άτομα που εισέρχονται καθημερινά στην χώρα μας με σκοπό μια καλύτερη διαβίωση ξεπερνάει τα φυσιολογικά πλαίσια.

Οι άνθρωποι πάντοτε αναζητούσαν καλύτερη τύχη και περισσότερες ευκαιρίες για ευημερία, για εκπαίδευση, για ελευθερία και ήταν και είναι διατεθειμένοι να υποστούν θυσίες, στερήσεις και να αλλάξουν τόπους, προκειμένου να ικανοποιήσουν την ανάγκη τους και να εκπληρώσουν τα όνειρά τους. Αυτό δεν θα σταματήσει ποτέ. Όπως δεν θα σταματήσουν και ορισμένα στερεότυπα που αναπαράγονται συνεχώς και προσλαμβάνουν το μεταναστευτικό φαινόμενο φοβικά και αμυντικά.

Οι Έλληνες θεωρούν απειλή σε οικονομικό, κοινωνικό και πολιτισμικό επίπεδο τους μετανάστες, όπως προκύπτει από την έρευνα του ΕΚΚΕ(Εθνικού Κέντρου Κοινωνικών Ερευνών) : Συγκεκριμένα, το 65% των Ελλήνων που ρωτήθηκαν θεωρούν ότι οι μετανάστες κάνουν κακό στην ελληνική οικονομία, το 59% ότι τους παίρνουν τις δουλειές, ενώ το 59% ότι κάνουν μεγαλύτερη χρήση των υπηρεσιών υγείας και πρόνοιας από όσο συνεισφέρουν σε επίπεδο φόρων.

Αυτό όμως που αξίζει να προβάλλουμε σε αυτό το σημείο είναι ένα απόσπασμα από το εξαιρετικά επίκαιρο βιβλίο "Τα μεταναστευτικά ρεύματα στην ιστορία" του Peter Bellwood, καθηγητή αρχαιολογίας στο Αυστραλιανό Εθνικό Πανεπιστήμιο της Καμπέρα.

"Όλοι όσοι ζούμε σήμερα, χρωστάμε τη ζωή μας στα πολλά στρώματα μετανάστευσης που έγιναν από τους απώτερους προγόνους μας, ανατρέχοντας πολύ μακριά στο χρόνο, πριν καν την εμφάνιση της ανθρωπότητας κι ως τις προ ανθρώπινες απαρχές της ζωής στη γη. Λειτουργώντας παράλληλα με τις διαδικασίες της εξέλιξης, η μετανάστευση εξάπλωσε τα εξελικτικά προϊόντα της βιολογικής μετάλλαξης και της πολιτισμικής καινοτομίας σε όλες τις περιοχές, όπου υπάρχουν άνθρωποι"(Μάτσα, Κ., 2016). Μ' αυτά τα λόγια αρχίζει το βιβλίο του,

προσπαθώντας να μας βοηθήσει να συνειδητοποιήσουμε ότι τελικά, όλοι είμαστε μετανάστες.

Διαβάζοντας αυτό το απόσπασμα θα πρέπει να αναρωτηθούμε ποιες είναι οι αιτίες αυτής της βαθιάς ξενοφοβικής και ρατσιστικής Ελληνικής κοινωνίας.

Είναι άραγε η οικονομική κρίση που οδηγεί τους Έλληνες σε ρατσιστικές και βίαιες συμπεριφορές απέναντί στους μετανάστες ή μήπως το ελληνικό εκπαιδευτικό σύστημα αποτυγχάνει στην σωστή διαπαιδαγώγηση;

Το ερώτημα αυτό επιχείρησαν να ερευνήσουν και να απαντήσουν οι συντάκτες του NEWS 247.

«Η βία τροφοδοτείται από την λανθασμένη αντίληψη του "πατριωτισμού". Αυτού του "πατριωτισμού" που βίωσαν στο πετσί τους οι Έλληνες μετανάστες στη Γερμανία και στην Αυστρία πριν από κάμποσα χρόνια, και θα τον βιώσουν και πάλι. Γιατί ο φασισμός και η βία δεν κάνει διακρίσεις, δεν έχει ράτσα, χρώμα και φυλή. Έχει όμως πρόσωπο και ονοματεπώνυμο. Το κακό το αισθάνεσαι στο πετσί σου μόνο όταν χτυπάει την πόρτα του σπιτιού σου και απειλεί να στην κατεδαφίσει. Είτε είσαι Έλληνας και ζεις στη Γερμανία, είτε είσαι Αιγύπτιος και ζεις στην πλατεία Αττικής. Η βία δε γεννιέται στο πεζοδρόμιο. Γεννιέται στα θρανία του εκπαιδευτικού συστήματος που αποτυγχάνει επανειλημμένα να διαμορφώσει τις σωστές συνειδήσεις.

Σε λίγο οι 19ρηδες του τόπου θα συγγέουν τον Κολοκοτρώνη με τον Γκέμπελς και τον Χίτλερ με τον Βελουχιώτη. Λίγα χρόνια μετά την πτώση του ναζισμού, η φασιστική νοοτροπία ευδοκιμεί και πάλι μέσα από την ημιμάθεια και αναλαμβάνει ρόλο απόδοσης δικαιοσύνης και "επιμόρφωσης" των μερικώς ή κακώς επιμορφωμένων. Η ξενοφοβία ξεκινάει από τα σχολεία και από την ανοχή των ΜΜΕ και των επίσημων Αρχών που ευνοούνται από τον αποπροσανατολισμό της κοινής γνώμης, βαφτίζοντας ως εχθρό τον "Ξένο".» (Χρήστος Δεμέτης, Συντάκτης)

«Είτε λέγεται φόβος απέναντι στο διαφορετικό, είτε αποτροπιασμός για τον παλαιό μας εαυτό, είτε φθόνος απέναντι στον καλύτερο, ο ρατσισμός ήταν πάντα μια κάποια λύσις για μια μεγάλη μερίδα Ελλήνων. Διότι είναι εύκολο αντί να ψάχνεις τις πραγματικές αιτίες, να κατασκευάζεις ενόχους, είναι εύκολο να πατάς στο λαιμό τον κατατρεγμένο και να σκύβεις το κεφάλι στον δυνατό και είναι ανακουφιστικό, να έχεις κάποιον να κατηγορήσεις, όταν πρέπει να τα βάλεις με τον εαυτό σου. '

Έχουμε δει γονείς να τα βάζουν με μικρά παιδιά, όχι επειδή σηκώνουν τη σημαία μας, αλλά επειδή ο κανακάρης τους δεν ήταν σημαιοφόρος. Έχουμε δει ιδιοκτήτες να νοικιάζουν τα σπίτια τους σε 15 άτομα και να γίνονται πλούσιοι, την ώρα που κατηγορούν τους μετανάστες. Έχουμε δει πολιτικούς να στρέφουν την οργή των πολιτών, στους μετανάστες. Έχουμε οι ίδιοι αδικήσει έναν συνάνθρωπό μας, επειδή ήταν διαφορετικός. Το μίσος είναι εύκολο, όπως και η υποκρισία και ο ρατσισμός μας πάει πακέτο χρόνια τώρα με τον ραγιαδισμό και με την ασθενή μας μνήμη. Ξεχνάμε ότι είμαστε έθνος με μακρά ιστορία στη μετανάστευση και την περιπέτεια και με πολλές διηγήσεις για τις δυσκολίες που αντιμετώπισαν οι προγονοί μας, αναζητώντας μια καλύτερη τύχη. » (Μάνος Χωριανόπουλος, Συντάκτης).

«Οι Έλληνες ήταν και είναι ρατσιστές. Το μόνο που έχει αλλάξει στο πέρασμα των τελευταίων δεκαετιών είναι το θύμα. Παλιότερα στο «στόχαστρο» ήταν τα άτομα με ειδικές ανάγκες, οι ομοφυλόφιλοι, και γενικά όσοι παρέκκλιναν από τα δεδομένα και τα «πρέπει» της κοινωνίας.

Η εξελικτική διαδικασία «άνοιξε» τα μυαλά, τόσο μάλιστα που σε κάποιες περιπτώσεις τα όρια «ξεχειλώθηκαν», ωστόσο η αθρόα και ανεξέλεγκτη έλευση αλλοδαπών που ακολούθησε, έδωσε και πάλι «τροφή» στο τέρας του ρατσισμού. Νόμιμοι και παράνομοι, «καλοί» και κακοί» έχουν μπει πλέον στο ίδιο τσουβάλι από την ελληνική κοινωνία, που έχει βρει στα πρόσωπα τους τα εξιλαστήρια θύματα για όλα τα δεινά που περνάει.

Πριν φροντίσουν να καταδικάσουν και να απομονώσουν συμπεριφορές και νοοτροπίες ημεδαπών που αποδεδειγμένα πλέον, έχουν αποβεί μοιραίες για την εξέλιξη του τόπου και των πολιτών, οι Έλληνες έχουν αναλωθεί στα εύκολα και «μασημένα». Σε αυτά που συνήθισαν τις τελευταίες δεκαετίες, εγκλωβισμένοι στα επιφανειακά πολιτικά, οικονομικά και κοινωνικά δεδομένα, που οι ίδιοι δημιούργησαν. Η έλλειψη ανθρωπιστικής παιδείας και η πνευματική φτώχεια άλλωστε, είναι από τα σημαντικότερα αίτια του ρατσισμού. Αυτά είναι που θα έπρεπε να ανησυχούν περισσότερο τους σύγχρονους Έλληνες. »

(Ανθή Κουτσουμπού,Συντάκτρια)

Διαβάζοντας αυτά τα λόγια που έγραψαν οι συντάκτες του 'NEWS 247'', μπορώ πλέον να πω, πως είμαι πεπεισμένη ότι η οικονομική κρίση δεν έχει καμία απολύτως σχέση με τον Έλληνα ρατσιστή.

Ο ρατσισμός είναι βαθιά ριζωμένος στις φλέβες μας και κανένα κράτος, καμία πολιτική και κανένα εκπαιδευτικό σύστημα δεν βοηθάει στην καλύτερη συμβίωση με τους μετανάστες. Σε μια περίοδο όπου ο ρατσισμός και η ξενοφοβία σημειώνουν άνοδο σε όλη την Ευρώπη, είναι σημαντικό για όλα τα παιδιά, από όπου κι αν προέρχονται, να μαθαίνουν και να εφαρμόζουν την αρχή της απαγόρευσης των διακρίσεων. Η εκπαίδευση είναι το καλύτερο μέσο για την αντιμετώπιση του ρατσισμού και των διακρίσεων και για τη δημιουργία κοινωνιών χωρίς αποκλεισμούς. Τα παιδιά μπορούν και πρέπει από μικρή ηλικία να διδάσκονται την ισότητα, τον σεβασμό και την ανεκτικότητα.

‘Όλα τα παιδιά οφείλουν να λαμβάνουν την εκπαίδευση που αξίζουν, χωρίς διακρίσεις και χωρίς στερεότυπα, απ’ όποια χώρα και αν προέρχονται.

1.3. Σύγχρονα μεταναστευτικά ρεύματα προς την Ελλάδα και την Ευρώπη και προσδιορισμός του φαινομένου

Τα μαζικά ρεύματα φυγής από την περιοχή της Μέσης Ανατολής λόγω των εκεί εχθροπραξιών, σε συνδυασμό με τις πολιτικές εξελίξεις¹⁴ σε χώρες του νότιου τμήματος της Μεσογείου (Μαρόκο, Τυνησία, Αλγερία, Λιβύη), διαμόρφωσαν ένα τεράστιο προσφυγικό-μεταναστευτικό κύμα ανθρώπων προς τις χώρες της Ευρώπης το οποίο δέχτηκε η Ελλάδα ως κύριο πέρασμα για την μετάβαση στις περισσότερες χώρες της Ευρωπαϊκής Ένωσης (Κοτζαμάνης, Καρκούλη, ΕΔΚΑ, 2016). Σύμφωνα με τα επίσημα στοιχεία του Υπουργείου Εσωτερικών και Διοικητικής Ανασυγκρότησης, της Ελληνικής Αστυνομίας, του Κέντρου Ολοκληρωμένης Διαχείρισης συνόρων και Μετανάστευσης και της Διεύθυνσης Προστασίας Συνόρων, από το 2006 έως το 2011 οι κύριες χώρες τροφοδότησης (Συρία, Αφγανιστάν, Ιράκ, Πακιστάν, και Ιράν) (Παράρτημα Β, Πίνακες 2Β, 5Β) διοχέτευσαν στην Ελλάδα συνολικά 223.207 παράνομους μετανάστες από τους οποίους οι 117.103 από το Αφγανιστάν. Το 2010, σύμφωνα με στοιχεία της Frontex, ο αριθμός των παράνομων μεταναστών άγγιξε τους 95.000 στα ελληνικά (εξωτερικά ευρωπαϊκά) σύνορα με τους 47.700 να καταγράφονται στα χερσαία σύνορα Τουρκίας και Ελλάδας (Ορεστιάδα),

με υψηλότερο σημείο καταγραφών αυτό των 350 την ημέρα τον Οκτώβριο, καθιστώντας την Τουρκία την κύρια χώρα διέλευσης για τους μετανάστες που προέρχονται από την Βόρεια Αφρική, την Κεντρική και την Νοτιοανατολική Ασία και την Ελλάδα το κύριο σημείο εισόδου της παράνομη μετανάστευσης προς την Ευρώπη (Τσάκωνας κ.α., 2014, σελ.236). Τον επόμενο χρόνο, οι παράνομοι μετανάστες ήταν 99.368 εκ των οποίων 58.000 μέσω της Μεσογείου, λόγω της κατάρρευσης των καθεστώτων της Τυνησίας και της Λιβύης¹⁵, με τον περιορισμό τους να επιτυγχάνεται με την ενίσχυση των συνοριακών ελέγχων της Τυνησίας υπογράφοντας συμφωνία επανεισδοχής-επαναπροώθησης με την Ιταλία. Την εξαετία 2006-2011, οι υπόλοιποι 488.770 που εισήλθαν παράνομα στον ελληνικό χώρο προέρχονταν κυρίως από την Αλβανία, όπως αναφέραμε (σχεδόν το 50%) μέσω των ελληνοαλβανικών συνόρων, ως παραδοσιακό πέρασμα «κυκλικών¹⁶» αλβανών μεταναστών. Κατά την περίοδο 2007-2015, οι παρατύπως εισερχόμενοι στην Ε.Ε. έφτασαν τα 3.000.000 εκ των οποίων το 58,4% εισήλθε μέσω της Ελλάδας, ενώ για την περίοδο 2012-2015, από τις χώρες τροφοδότες, ο αριθμός των προσφύγων και μεταναστών έφτασε τους 963.736 εκ των οποίων 548.459 από την εμπόλεμη Συρία. Συγκεκριμένα, τον Μάρτιο του 2015, σύμφωνα με την Ύπατη Αρμοστεία του ΟΗΕ, στην Ελλάδα εισήλθαν 7.874 πρόσφυγες και μετανάστες από τα νησιά ενώ τον Οκτώβριο του ίδιου έτους 211.663 άνθρωποι. Ο συνολικός αριθμός αφίξεων ανήλθε στους 856.723, όταν τον προηγούμενο χρόνο ο αριθμός άγγιξε μόλις τους 41.065¹⁷. Πάνω από το 50%, των ανθρώπων αυτών κατέφθασαν στην Λέσβο, στην Χίο, στην Σάμο, στην Κω, στην Λέρο, στο Αγαθονήσι και στο Καστελόριζο. Με δεδομένη την απουσία υποδομών και των απαραίτητων κονδυλίων για την αντιμετώπιση του ογκώδους προσφυγικού κύματος, οι κάτοικοι των νησιών, οι οργανισμοί τοπικής αυτοδιοίκησης, Μη Κυβερνητικές Οργανώσεις και πλήθος εθελοντών προσπάθησαν να αντιμετωπίσουν την πολύπλευρη ανθρωπιστική κρίση. Όσον αφορά τα φυλετικά δεδομένα για το 2015¹⁸, παρατηρούμε ότι το 73,68% του προσφυγικού μεταναστευτικού πληθυσμού είναι άνδρες, με το 47,62% επί του συνόλου να είναι άνδρες 18-33 ετών (Παράρτημα Β, Πίνακας 5B). Αναμφισβήτητα, κύρια διαφοροποίηση των προσφυγικών ροών των τελευταίων τεσσάρων ετών είναι πως το 90% των αφιχθέντων εισήλθε από τα θαλάσσια σύνορα, ως απόρροια της μείωσης των αλβανών προσφύγων οι οποίοι είχαν ως επιλογή το πέρασμα των χερσαίων συνόρων αλλά και την δημιουργία του «φράκτη» του Έβρου που απέκλεισε αποτελεσματικά την συγκεκριμένη δίοδο (Κοτζαμάνης, Καρκούλη, 2016). Η εφαρμογή της ευρω-τουρκικής συμφωνίας μείωσε αισθητά τον αριθμό των παράτυπων διελεύσεων στο Αιγαίο αφού τον Μάρτιο του 2016 ο μέσος όρος αφίξεων ημερησίως ήταν 92 σε σχέση με τους 10.000 οι οποίοι πέρασαν στον ελληνικό χώρο μόνο σε μία ημέρα του Οκτωβρίου του 2015 (ΟΚΕ, 2017, σελ.135). Αξίζει να σημειωθεί, πως η Ελλάδα δεν θεωρείται μία από τις «ελκτικές» χώρες μετανάστευσης κάτι το οποίο αποτυπώνεται εμπράκτως από τον πολύ μικρό αριθμό κατάθεσης αιτήσεων ασύλου για την ελληνική επικράτεια σε σχέση με τον αριθμό συλληφθέντων, αφού για το 2015 οι αιτήσεις ήταν 13.205 σ' έναν πληθυσμό των 856.723 προσφύγων και μεταναστών.

1.4. Η ανάδειξη του μεταναστευτικού-προσφυγικού στη δημόσια σφαίρα

Τα δημοσιογραφικά μέσα πέρα από την ειδησεογραφική ενημέρωση που παρέχουν, δομούν την πολιτική πραγματικότητα «χαρακτηρίζοντας» τα γεγονότα σε σημαντικά ή λιγότερο σημαντικά, βάσει της θέσης τους στην ημερήσια διάταξη των μέσων, τον

υποβιβασμό τους ή την απουσία τους. Ο μέσος αναγνώστης, ακροατής και τηλεθεατής βασίζει την ενημέρωση του για την αποτύπωση της πραγματικότητας στα Μ.Μ.Ε., με σκοπό να κατανοήσει την είδηση χωρίς να ήταν παρών όταν συνέβαινε το γεγονός, πράγμα που παίζει καθοριστικό ρόλο στο ποιες πράξεις είναι άξιες προβολής και ποιες όχι. Έτσι, ο λόγος των Μ.Μ.Ε. δεν ορίζει και δεν περιγράφει απλώς την κοινωνική πραγματικότητα αλλά την συγκροτεί και την κατασκευάζει (Τριανταφυλλίδου, 2007, σελ.194). Χαρακτηριστικό είναι το παράδειγμα της εθνικής ταυτότητας ως μίας μη απτής πραγματικότητας, αλλά το νόημα που δίνουμε στην σχέση της με μία άλλη ταυτότητα όσον αφορά τις ομοιότητες και τις διαφορές τους και όχι αυτές καθ' αυτές οι ομοιότητες και οι διαφορές (Jenkins, 1996). Έτσι, αντιλαμβανόμαστε πως μερίδα των Μ.Μ.Ε. αντιμετώπισαν το προσφυγικό-μεταναστευτικό φαινόμενο μέσα από το πρίσμα ενός μανιχαϊστικού δίπολου «Εμείς» και οι «Άλλοι» με αντιστοιχία θετικού και αρνητικού πρόσημου και ειδικότερα για τα ζητήματα των μεταναστών (Dijk, T.A.V., 2000). Στην Ελλάδα, το συγκεκριμένο χρονικό διάστημα που μελετάμε, διακρίνουμε δύο κατηγορίες Μ.Μ.Ε.. Αυτών που υιοθετείται μία εθνικιστική οπτική των γεγονότων με βασικό μέλημα την αναπαράσταση της κοινωνίας μέσα από ένα πρίσμα εθνικής ομοιογένειας και αυτών που προσεγγίζουν τα θέματα με μεγαλύτερη ουδετερότητα και σαφώς πιο μετριοπαθή εθνικιστική άποψη (Τριανταφυλλίδου, 2007, σελ.205). Η εμπειρία των ελληνικών μέσων σε ζητήματα πολιτισμικής ή εθνοτικής διαφορετικότητας τα προηγούμενα χρόνια ήταν μηδαμινή, με τις ταχύτατες εξελίξεις των τελευταίων ετών στο προσφυγικό ζήτημα να αποτελεί νέο πεδίο εργασίας για τους δημοσιογράφους.

Τα μέσα ενημέρωσης ως ένα σύστημα κοινών εμπειριών που επικοινωνεί με όλους τους τύπους των ανθρώπων, συμπεριλαμβάνει πολλές πτυχές της κοινωνίας μας. Το τεράστιο προσφυγικό και μεταναστευτικό κύμα των τελευταίων χρόνων αποτέλεσε βασικό ζήτημα της πολιτικής ατζέντας των κομμάτων όλης της Ευρώπης, δείχνοντας πως βαίνουν σε μία κατεύθυνση εθνικής προτίμησης και απόρριψης της πολυπολιτισμικότητας. Το Ισλάμ αντιμετωπίζεται ως μία απειλή για τον δυτικό κόσμο με τον μουσουλμάνο μετανάστη να έχει τον ρόλο του μαύρου προβάτου καθώς ταυτίστηκε με την έννοια του ισλαμικής τρομοκρατίας και των Τζιχαντιστών μετά τα πολλαπλά χτυπήματα σε μεγάλες ευρωπαϊκές πόλεις, παρά τις συγκρουόμενες ισλαμικές αντιλήψεις που υπάρχουν στο εσωτερικό της θρησκείας, με το «έκτο θεμέλιο του Ισλάμ» τον τζιχάντ. Ένας αντι-μουσουλμανικός ρατσισμός που παρουσιάζεται σαν βασική αιτία της τρομοκρατίας στον δυτικό κόσμο με σκοπό την εξήγηση της «διαφαινόμενης» ισλαμικής κατάκτησης ολόκληρης της Ευρώπης και του κινδύνου των τρομοκρατικών επιθέσεων με απόδοση των δήθεν πραγματικών αιτιών στο Ισλάμ (Πανταζόπουλος, 2016, σελ. 135, 234-235). Στην Ελλάδα κύκλοι της ακροδεξιάς, εκκλησιαστικοί παράγοντες (χωρίς την επίσημη θέση της ιεράς συνόδου αλλά χωρίς και την καταδίκη των δηλώσεων) όπως και τα μέσα ενημέρωσης που πρόσκεινται προς αυτήν την κατεύθυνση, διαμόρφωσαν ένα ισλαμοφοβικό κλίμα. Επίσης, παρατηρήθηκε πως ο τρόπος γραφής, η έκταση των θεμάτων και η συμμετοχή των μεταναστών και προσφύγων για την περιγραφή των γεγονότων δεν ανταποκρινόταν σε μία ισορροπημένη παρουσίαση του φαινομένου αλλά σε μία εμμονική αναπαραγωγή αρνητικών στερεοτύπων με στόχο την διαμόρφωση κοινωνικών στάσεων (Παπαϊωάννου, 2013). Χαρακτηριστική είναι η επίσημη ανακοίνωση της Ελληνικής Ένωσης για τα δικαιώματα του ανθρώπου στις 10 Σεπτεμβρίου του 2015, εκφράζοντας την ανησυχία της σχετικά με τον ακραίο

ξενοφοβικό λόγο που διαχύθηκε από τα μέσα ενημέρωσης για τους πρόσφυγες με κύριο εκφραστή το κόμμα της Χρυσής Αυγής. Παράλληλα, μία έκθεση του «Ηθικού Δημοσιογραφικού Δικτύου» (EJN) που δημοσιεύτηκε στις 18 Δεκεμβρίου του 2015 υπό την αιγίδα των Ηνωμένων Εθνών σχετικά με την παγκόσμια μετανάστευση και τους πρόσφυγες, εστίασε στο πρόβλημα αποτυχίας των μέσων να αναδείξουν την ολότητα των ζητημάτων πέφτοντας συχνά θύματα της πολιτικής προπαγάνδισης. Συγκεκριμένα, η έκθεση μελετά την συμπεριφορά των μέσων στην Ευρωπαϊκή Ένωση και σε 14 χώρες σε όλο τον κόσμο, επικεντρώνοντας στο πως τα μέσα ενημέρωσης απέτυχαν να κρούσουν τον κώδωνα του κινδύνου νωρίτερα για το προσφυγικό κύμα από τις χώρες της Συρίας και του Ιράκ, αμφισβητώντας την ετοιμότητα της Ευρωπαϊκής Ένωσης και των χωρών της και πως οι αντιμεταναστευτικές και αντιμουσουλμανικές δηλώσεις πολιτικών όπως ο Donald Trump και ευρωπαίων ηγετών, αύξησαν την ανησυχία του κοινού παγιδεύοντας τα μέσα. Επίσης, στην συγκεκριμένη μελέτη δίνεται έμφαση στο ζήτημα αποτυχίας των μέσων να παρέχουν λεπτομερείς και αξιόπιστες πληροφορίες για την προσφυγική κρίση λόγω έλλειψης καλά πληροφορημένων δημοσιογράφων με ρεπορτάζ σε βάθος, όπως και πως η δημοσιογραφία οδηγείται από την υπερβολή, την μισαλλοδοξία και την σύγχυση για την ορθή χρήση όρων περιγραφής των μεταναστών, των προσφύγων και των αιτούντων άσυλο. Στον ευρωπαϊκό χώρο, η αφήγηση των μέσων ενημέρωσης διαμορφώθηκε αρχικά υπέρ μίας ανθρώπινης προσέγγισης με την ιστορία του τρίχρονου Σύριου πρόσφυγα Aylan Kurdi και την εικόνα του άψυχου σώματος του στα τούρκικα παράλια. Ωστόσο, η ρητορική των πολιτικών αρχηγών της Γερμανίας αλλά και η αδιαλλαξία του Ηνωμένου Βασιλείου εστίασε την προσοχή των μέσων στον αριθμό των προσφύγων αντί του ανθρώπινου πόνου. Κύρια προτεραιότητα των μέσων, σύμφωνα με την μελέτη, πρέπει να είναι η ενημέρωση του κοινωνικού συνόλου για τα νόμιμα δικαιώματα των μεταναστών- προσφύγων δίνοντας παράλληλα το βήμα στην κοινότητα τους (στην χώρα μας εφαρμόζεται μέσω του αραβόφωνου δελτίου ειδήσεων της EPT, με χρηστικές πληροφορίες προς τους πρόσφυγες και τους μετανάστες). Μέσω της αποδελτίωσης της εφημερίδας «Η Καθημερινή» από την 1.1.2009 έως τις 31.12.2016 σε ό,τι αφορά το μεταναστευτικό και προσφυγικό ζήτημα μέσω 1.232 άρθρων σχετικών με την ειδησεογραφία, τις θέσεις των κομμάτων, την σχετική αρθρογραφία, έρευνες αλλά και συνεντεύξεις προσπαθήσαμε να ανιχνεύσουμε το κατά πόσο το πραγματευόμενο ζήτημα επηρέασε την ύλη του συγκεκριμένου εντύπου σε ποσοτικό επίπεδο. Η επιλογή της συγκεκριμένης εφημερίδας έγινε βάσει της αποτύπωσης του φαινομένου δίχως μισαλλόδοξες και ξενοφοβικές κραυγές με αντικειμενική ματιά που προσπάθησε να θέσει το προσφυγικό φαινόμενο στις πραγματικές του διαστάσεις.

2. Πως μια ιστοσελίδα μπορεί να διευκολύνει ανθρώπους να συνεισφέρουν στο μεταναστευτικό φαινόμενο

Υπάρχουν διάφορες ενημερωτικές ιστοσελίδες, οι οποίες αναφέρονται στο φαινόμενο της μετανάστευσης. Σκοπός αυτών των ιστοσελίδων είναι, όχι μόνο, να ενημερώνονται οι ενδιαφερόμενοι για τα μεταναστευτικά ρεύματα, αλλά να έχουν την δυνατότητα να προσφέρουν κάθε είδους βοήθεια σε ανθρώπους μετανάστες.

Μέσα από αυτές τις ιστοσελίδες οι άνθρωποι μπορούν να ενημερωθούν για τα σημεία εγκαταστάσεις των μεταναστών, καθώς και για τις ανάγκες τους, ώστε να έχουν την δυνατότητα να συνεισφέρουν όπως και όσο μπορούν. Το μεταναστευτικό φαινόμενο έχει πάρει πλέον τεράστιες διαστάσεις, και ο κόσμος δεν είναι αρκετά ευαισθητοποιημένος πάνω σε αυτό το θέμα, αντιθέτως αντιμετωπίζει τους μετανάστες με έχθρα και ρατσισμό, μη έχοντας αντιληφθεί τα όσα άσχημα και δύσκολα έχει βιώσει ένας μετανάστης προκειμένου να μην χάσει την ζωή του και την οικογένειά του. Ο ρόλος μιας ιστοσελίδας αναφερόμενης στο μεταναστευτικό φαινόμενο, συνήθως είναι καθαρά ενημερωτικός, δηλαδή, ρεύματα μεταναστών, από πού έρχονται, σε ποια περιοχή έχουν εγκατασταθεί και για ποιο λόγο εγκατέλειψαν την πατρίδα τους. Λίγες είναι οι ιστοσελίδες οι οποίες αναφέρονται στον δύσκολο δρόμο τους μέχρι να φτάσουν στην χώρα εγκατάστασης τους, ελάχιστες είναι εκείνες που αναφέρονται στην πίνα των μεταναστών, και ακόμη λιγότερες είναι εκείνες οι ιστοσελίδες οι οποίες επιδιώκουν την αφύπνιση των πολιτών, ώστε να βοηθήσουν αυτούς τους ανθρώπους που έχουν τόσο ανάγκη, από κάθε είδους βοήθειας, είτε μικρή, είτε μεγάλη. Το διαδίκτυο έχει πλέον πολύ μεγάλη δύναμη στην επιρροή των πολιτών, επηρεάζει είτε θετικά, είτε και αρνητικά τους ανθρώπους, θα μπορούσε να χρησιμοποιηθεί με σκοπό την δημιουργία ενός καλύτερου κόσμου, ενός κόσμου ενημερωμένο για τα απάνθρωπα που συμβαίνουν εάν εμείς οι ίδιοι δεν επιδιώκουμε την ειρήνη.

2.1 Απαιτήσεις κατά την υλοποίηση μίας ιστοσελίδας

Μία ιστοσελίδα για να εμπνέει εμπιστοσύνη και σοβαρότητα, πρέπει να είναι σωστά σχεδιασμένη. Για την σχεδίαση μιας ιστοσελίδας θα πρέπει να γνωρίζουμε καλά τι θέλουμε να πετύχουμε και ποιο είναι το κοινό στο οποίο θα απευθυνόμαστε.

Η ιστοσελίδα μας θα πρέπει να χαρακτηρίζεται από λογική θα πρέπει να είναι εύκολη και απλή, γρήγορη, ενήμερη και προσιτή. Κανένας λογικός άνθρωπος δε θα ασχοληθεί με ένα site δύσκολο και περίπλοκο, όταν έχει χιλιάδες άλλες επιλογές.

Επιπλέον μεγάλο ρόλο παίζει το συναίσθημα. Όσο πιο καλαίσθητο είναι στο μάτι μια ιστοσελίδα, τόσο περισσότερο "μιλάει" στο χρήστη, που τον προκαλεί να το εξερευνήσει. Αν μέσα σε όλα αυτά δημιουργήσουμε και τις προϋποθέσεις της εμπιστοσύνης και της αξιοπιστίας, τότε είναι σίγουρο ότι έχουμε αγγίξει το συναίσθημά του αναγνώστη.

Για να δημιουργήσουμε μια ιστοσελίδα θα πρέπει πρώτα να σκεφτούμε ποιο θα είναι το περιεχόμενό της, σε ποιους θα απευθύνεται και τι ύφος θα ακολουθήσουμε. Αν η ιστοσελίδα μας, σκοπεύει στην ευαισθητοποίηση των πολιτών θα πρέπει και το ύφος

της να είναι ανάλογο, τα χρώματα και οι εικόνες θα πρέπει να είναι βασισμένα σύμφωνα με την κατάσταση. Δεν χρησιμοποιούμε έντονα και φωτεινά χρώματα σε ένα θέμα το οποίο προκαλεί λύπη και στεναχώρια. Εάν ωστόσο η ιστοσελίδα μας έχει ευχάριστο περιεχόμενο, η χρήση χαρούμενων και φωτεινών χρωμάτων θα κάνει πιο προσιτή την ανάγνωσή της.

Έχοντας καταλήξει στο θέμα της ιστοσελίδας, άρα και στο ύφος της, θα πρέπει να αρχίσουμε να σκεφτόμαστε τι ακριβώς θα περιέχει αυτή η ιστοσελίδα. Σε ποιους θα απευθύνεται και πως θα είναι η διάταξή της, έτσι ώστε να προσελκύει τον αναγνώστη με ενδιαφέρον.

Αφού καταλήξουμε στο θέμα το περιεχόμενο και το ύφος της ιστοσελίδας, πρέπει να προχωρήσουμε στον σχεδιασμό της. Για την δημιουργία του interface μιας ιστοσελίδας υπάρχουν διάφορα σχεδιαστικά προγράμματα όπως είναι το, Illustrator και το Photoshop. Για την υλοποίηση αυτής της ιστοσελίδας θα μπορούσαμε να χρησιμοποιήσουμε ένα πρόγραμμα ανάπτυξης ιστοσελίδας όπως είναι, το Flash η το Dreamweaver. Υπάρχει ωστόσο η εφαρμογή Joomla!, η οποία είναι εύχρηστη, και βοηθάει στην γρήγορη και εύκολη δημιουργία ιστοσελίδων. Με αυτή την εφαρμογή θα δημιουργήσουμε και εμείς την ιστοσελίδα μας. Πριν όμως προχωρήσουμε στην δημιουργία της ιστοσελίδας μας, ας δούμε πρώτα, είναι το Joomla!.

2.1.2 Τρόποι χρήσης της ιστοσελίδας

Η ιστοσελίδα που δημιουργήθηκε με ενημερωτικό και εκπαιδευτικό χαρακτήρα για το φαινόμενο της μετανάστευσης, είναι ένας αρωγός για να καταλάβει κανείς πόσο δύσκολη είναι η επιβίωση σε μια ξένη χώρα, χωρίς βοήθεια, χωρίς οικογένεια και αγωνιώντας καθημερινά για το αύριο.

Η ιστοσελίδα αυτή, έχει σκοπό, όχι μόνο την ενημέρωση για τα καθημερινά μεταναστευτικά ρεύματα, αλλά σκοπεύει και στην προσπάθεια να βοηθήσει κανείς, με όποιον τρόπο επιθυμεί, άτομα που αναγκάστηκαν να εγκαταλείψουν την πατρίδα τους.

Πρόκειται για μία ιστοσελίδα, η οποία περιέχει πλήρη ενημέρωση για τον αριθμό μεταναστών, καθώς και τον τόπο εγκατάστασής τους στην χώρα μας. Μπορεί να χρησιμοποιηθεί από ελληνικά σχολεία με σκοπό την ενημέρωση των μαθητών, για την δύσκολη απόφαση ενός μετανάστη να εγκαταλείψει την χώρα του, και να εγκατασταθεί σε μια άλλη, όπως την Ελλάδα, αψηφώντας τον ρατσισμό και τις διακρίσεις που πρόκειται να αντιμετωπίσει.

Σκοπός είναι, η ευαισθητοποίηση των Ελλήνων πολιτών και η διαμόρφωση μη ρατσιστικών χαρακτήρων. Τα άτομα που θα επισκέπτονται την ιστοσελίδα αυτή θα έχουν μια πλήρη εικόνα για την δύσκολη και άθλια ζωή που καλούνται να αντιμετωπίσουν οι μετανάστες. Ο εκπαιδευτικός χαρακτήρας της ιστοσελίδας, θα βοηθήσει νέους και μεγάλους να κατανοήσουν καλύτερα την καθημερινή αγωνία και δυσκολία διαβίωσης ενός μετανάστη.

Επιπλέον, ο κάθε αναγνώστης, έχει την δυνατότητα να απευθυνθεί μέσω της ιστοσελίδας σε διάφορες ΜΚΟ (Μη Κερδοσκοπικές Οργανώσεις), προκειμένου να βοηθήσει με όποιον τρόπο επιθυμεί, ανθρώπους μετανάστες, είτε προσφέροντας τρόφιμα, ενδύματα, χρήματα είτε και στέγη.

Η ιστοσελίδα θα μπορούσε να ενταχθεί στο μάθημα κοινωνιολογίας στα ελληνικά σχολεία, και οι μαθητές μαζί με τους δασκάλους, να δημιουργήσουν ομάδες, προσφέροντας εναλλάξ, η κάθε ομάδα, ένα χέρι βοήθειας στους μετανάστες.

Στο σημείο αυτό η ιστοσελίδα, η οποία σκοπεύει στην ενημέρωση του κόσμου, πάνω στο θέμα της μετανάστευσης, μπορεί να βοηθήσει νέους αλλά και μεγάλους να

ευαισθητοποιηθούν, απέναντι στο μεταναστευτικό φαινόμενο. Πρόκειται για μια ιστοσελίδα η οποία δεν θα είναι ψυχρά και σκληρά αφιερωμένη στα μεταναστευτικά ρεύματα, αλλά θα έχει όνομα και πρόσωπο. Οι μαθητές και οι μαθήτριες μαζί με την βοήθεια του διδάσκοντα θα μπορούν, όχι μόνο να ενημερώνονται για τις εξελίξεις και τα ρεύματα μεταναστών, αλλά, να εργαστούν στις σχολικές τους τάξεις, να συζητήσουν, να ενημερωθούν, να ανταλλάξουν απόψεις, να αναζητήσουν αιτίες και λύσεις, να διαμορφώσουν την δική τους άποψη πάνω στο θέμα των μεταναστών, μη επηρεασμένοι από προκαταλήψεις και ρατσισμό. Σκοπός της ιστοσελίδας είναι η διαμόρφωση ευαισθητοποιημένων χαρακτήρων, ατόμων που επιδιώκουν την ειρήνη, την αλληλεγγύη και την ισότητα.

Στην ιστοσελίδα μπορεί να βρει κανείς ΜΚΟ, όπως είναι, οι Γιατροί Χωρίς Σύνορα, η Ύπατη Αρμοστεία του ΟΗΕ για τους Πρόσφυγες, Save the Children, και άλλες, στις οποίες μπορεί να απευθυνθεί προσφέροντας βοήθεια στους μετανάστες που έχουν ανάγκη.

Η ιστοσελίδα θα απευθύνεται κυρίως σε σχολεία, αλλά και σε όποιον άλλον ενδιαφέρεται να ενημερωθεί και να συνεισφέρει. Στο σχολείο ο δάσκαλος της τάξης, ως χρήστης (user), θα μπορεί να "ανεβάζει" πληροφορίες, κείμενα και εργασίες μαθητών, πάνω στο μεταναστευτικό φαινόμενο. Οι μαθητές και οι μαθήτριες, καθώς και ενήλικοι αναγνώστες θα έχουν πρόσβαση στην ιστοσελίδα για να μαθαίνουν ότι νέο υπάρχει, αλλά και για να βοηθήνε τους μαθητές στο έργο στήριξης μεταναστών.

2.2 Τι είναι το Joomla!

Πρόκειται για ένα βραβευμένο σύστημα διαχείρισης περιεχομένου (CMS – Content Management System). Δίνει τη δυνατότητα να κατασκευάσετε ιστοσελίδες, αλλά και ισχυρές εφαρμογές. Επάξια έχει κερδίσει τον τίτλο του πιο δημοφιλούς και διαθέσιμου σε όλους ανοιχτού λογισμικού κατασκευής ιστοσελίδων, χάρη στην ευχρηστία και την επεκτασιμότητά του.

2.2.1 Τι είναι όμως ένα σύστημα διαχείρισης περιεχομένου (CMS);

Είναι ένα λογισμικό, που καταγράφει κάθε τμήμα του περιεχομένου στο website σας. Όπως μια δημόσια βιβλιοθήκη που παρακολουθεί τα βιβλία σας, τα καταγράφει και τα αποθηκεύει. Το περιεχόμενο αυτό μπορεί να είναι απλό κείμενο και φωτογραφίες, διάφορα έγγραφα ή video και οτιδήποτε άλλο μπορείτε να φανταστείτε.

Το πλεονέκτημα της χρήσης ενός CMS όπως το Joomla! είναι πως για τη διαχείρισή του, δεν απαιτείται κάποια ιδιαίτερη τεχνική γνώση ή δεξιότητα. Εφόσον το ίδιο το CMS διαχειρίζεται το περιεχόμενό σας, εσείς δεν χρειάζεται να κάνετε κάτι άλλο.

2.2.2 Τι μπορεί να κάνει το Joomla!

Δείτε μερικά παραδείγματα υλοποίησής του στον πραγματικό κόσμο:

Χρησιμοποιείται παγκοσμίως και ανταποκρίνεται πλήρως σε websites όλων των απαιτήσεων και μεγεθών, όπως:

- Εταιρικές ιστοσελίδες ή portal
- Εταιρικά διαδίκτυα (intranets) και υπερδίκτυα
- ONLINE περιοδικά, εφημερίδες και έντυπα

- Ιστοσελίδες ηλεκτρονικού εμπορίου (e-shop) και ONLINE κρατήσεων – Booking,
- Κυβερνητικές Εφαρμογές
- Εταιρικές Ιστοσελίδες μικρών επιχειρήσεων
- Οργανωτικές και μη κερδοσκοπικού χαρακτήρα ιστοσελίδες
- Portals που βασίζονται στην Κοινότητα
- Σχολικές – εκπαιδευτικού χαρακτήρα και εκκλησιαστικές ιστοσελίδες
- Προσωπικές ή οικογενειακές

2.2.3 Πώς με βοηθάει το Joomla! να χτίσω ένα website από την αρχή

Το Joomla! έχει σχεδιαστεί έτσι, ώστε να μπορείτε να το εγκαταστήσετε και να το ρυθμίσετε, ακόμα και αν δεν είστε έμπειρος χρήστης. Πολλές υπηρεσίες Φιλοξενίας ιστοσελίδων, επιτρέπουν να εγκατασταθεί με ένα κλικ, να οργανωθεί το site σας και να μπορεί να λειτουργήσει μέσα σε λίγα λεπτά.

Ως web designer ή προγραμματιστής, μπορείτε να φτιάχνετε εύκολα και γρήγορα τα websites των πελατών σας.

Το Joomla! είναι τόσο εύχρηστο, που κατόπιν της κατασκευής του website σας από την εταιρεία κατασκευής ιστοσελίδων και με ελάχιστες ώρες εκπαίδευσης από την ίδια την εταιρεία, μπορείτε να το διαχειριστείτε κι εσείς. Μπορείτε με ευκολία να προσθέσετε ή να αφαιρέσετε το υλικό της επιθυμίας σας όπως κείμενα, φωτογραφίες κοκ. και να το ενημερώνετε χωρίς ειδικές τεχνικές γνώσεις.

Πρόκειται για ένα επεκτάσιμο ανοιχτό λογισμικό με χιλιάδες επεκτάσεις που οι περισσότερες είναι δωρεάν και διαθέσιμες στο Joomla!.

Πρόκειται για το πιο δημοφιλές ανοιχτό λογισμικό CMS από τα διαθέσιμα που υπάρχουν σήμερα και αποδεικνύεται μέσα από την διαρκώς αναπτυσσόμενη κοινότητα χρηστών και προγραμματιστών. Πάμε πριν το έτος 2000, όπου εκεί συναντάμε πάνω από 200.000 χρήστες και συνεργάτες στην κοινότητα και με ένα μέλλον να διαγράφεται λαμπρό, για το project της Joomla!

Πολλές επιχειρήσεις και οργανισμοί έχουν απαιτήσεις που υπερβαίνουν τις διαθέσιμες ιδιότητες στο βασικό πακέτο Joomla!

Στις περιπτώσεις αυτές, υπάρχει ένα ισχυρό πλαίσιο εφαρμογής που καθιστά δυνατή τη δημιουργία εξελιγμένων add-ons (προσθήκες) οι οποίες παρατείνουν την ισχύ του Joomla! προς ουσιαστικές και απεριόριστες κατευθύνσεις.

Ο πυρήνας του Joomla! επιτρέπει στους προγραμματιστές να χτίσουν γρήγορα και εύκολα:

- Συστήματα ελέγχου αποθεμάτων
- Εργαλεία αναφοράς δεδομένων
- Εφαρμογές γέφυρας
- Custom καταλόγους προϊόντων
- Ολοκληρωμένα συστήματα ηλεκτρονικού εμπορίου (e-commerce)
- Σύνθετα συστήματα καταλόγων επιχειρήσεων
- Συστήματα κρατήσεων (ONLINE Booking)
- Εργαλεία επικοινωνίας

Εφόσον βασίζεται στην PHP και MySQL, έχετε τη δυνατότητα να χτίσετε ισχυρές εφαρμογές σε μία ανοιχτή πλατφόρμα που μπορεί ο καθένας να χρησιμοποιήσει, να κοινοποιήσει και να υποστηρίξει.

2.2.4 Πώς ξεκινάμε

Το Joomla! είναι δωρεάν, ανοιχτό και διαθέσιμο σε όλους υπό την άδεια GPL(*General Public License*) (άδεια χρήσης ελεύθερου λογισμικού).

Κατεβάστε την τελευταία έκδοση του Joomla!. Αν χρειαστείτε οποιαδήποτε βοήθεια, μπορείτε να επισκεφθείτε την επίσημη ελληνική κοινότητα – forum και να διαβάσετε τα σχετικά έγγραφα.

Τρόποι να ξεκινήσετε, χωρίς να το εγκαταστήσετε:

1. Δωρεάν website στο joomla.com

Είναι ο πιο εύκολος και γρήγορος τρόπος, να ξεκινήσετε το νέο σας website. Μπορείτε δηλαδή να ξεκινήσετε το νέο δωρεάν website σας μέσα σε λίγα δευτερόλεπτα και να αρχίσετε τη δημοσίευση του περιεχομένου σας ONLINE άμεσα.

2. “Αυτοφιλοξενία” του Joomla! website:

Μπορείτε να ξεκινήσετε το Joomla! website σας, σε έναν webhosting λογαριασμό. Οι περισσότεροι κεντρικοί υπολογιστές φιλοξενίας (Hosts) παρέχουν αυτόματη εγκατάσταση του Joomla! ή μπορείτε να το κατεβάσετε και να το εγκαταστήσετε μόνοι σας. Σε ένα τέτοιο website λοιπόν “αυτοφιλοξενίας”, έχετε τη δυνατότητα να επεκτείνεται τον Joomla! πυρήνα με λειτουργίες, επεκτάσεις και Templates τρίτων και να σχεδιάσετε από μια απλή ιστοσελίδα, μέχρι το πιο σύνθετο σύστημα.

3. Wamp

Για να μετατραπεί ο υπολογιστής σε server, πρέπει να εγκατασταθεί το Wamp για να υποστηρίξει Server Apache, PHP (γλώσσα προγραμματισμού) και MySQL (βάση δεδομένων).

3.1 Εγκατάσταση Wamp

Η εγκατάσταση του Wamp είναι μια απλή διαδικασία και διαρκεί μερικά λεπτά. Το πρόγραμμα είναι διαθέσιμο για λήψη [πληκτρολογώντας τη διεύθυνση: https://sourceforge.net/projects/wampserver/](https://sourceforge.net/projects/wampserver/)

Στη συνέχεια κλικ στο σύνδεσμο DOWNLOAD

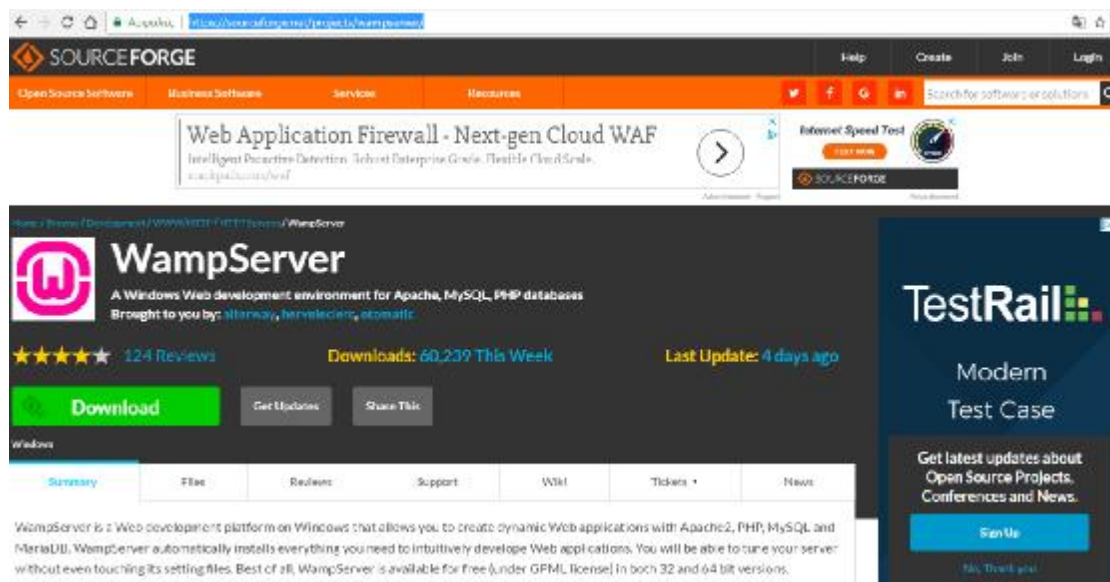

Εικόνα 2 - Εγκατάσταση wamp (εικόνα 1)

Μετά τη λήψη του αρχείου εκτελούμε το αρχείο “wampserver3.1.3_x64” για να ξεκινήσει ο οδηγός εγκατάστασης του wamp.

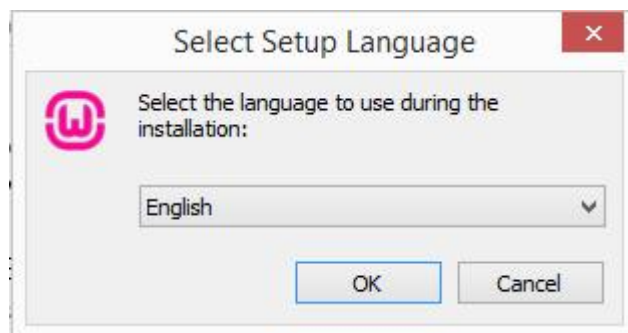

Εικόνα 3 - Εγκατάσταση wamp (εικόνα 2)

Εμφανίζεται το παράθυρο διαλόγου “Select Setup Language ”. Επιλέγουμε την επιθυμητή γλώσσα και πατάμε “OK”,στη συνέχεια εμφανίζεται το παράθυρο διαλόγου “Setup – WampServer64”. Κλικ στο κουμπί επιλογής I accept the agreement. Στη συνέχεια, ακολουθεί κλικ στο κουμπί Next.

Εμφανίζεται το παρακάτω παράθυρο διαλόγου. Κλικ στο κουμπί Next.

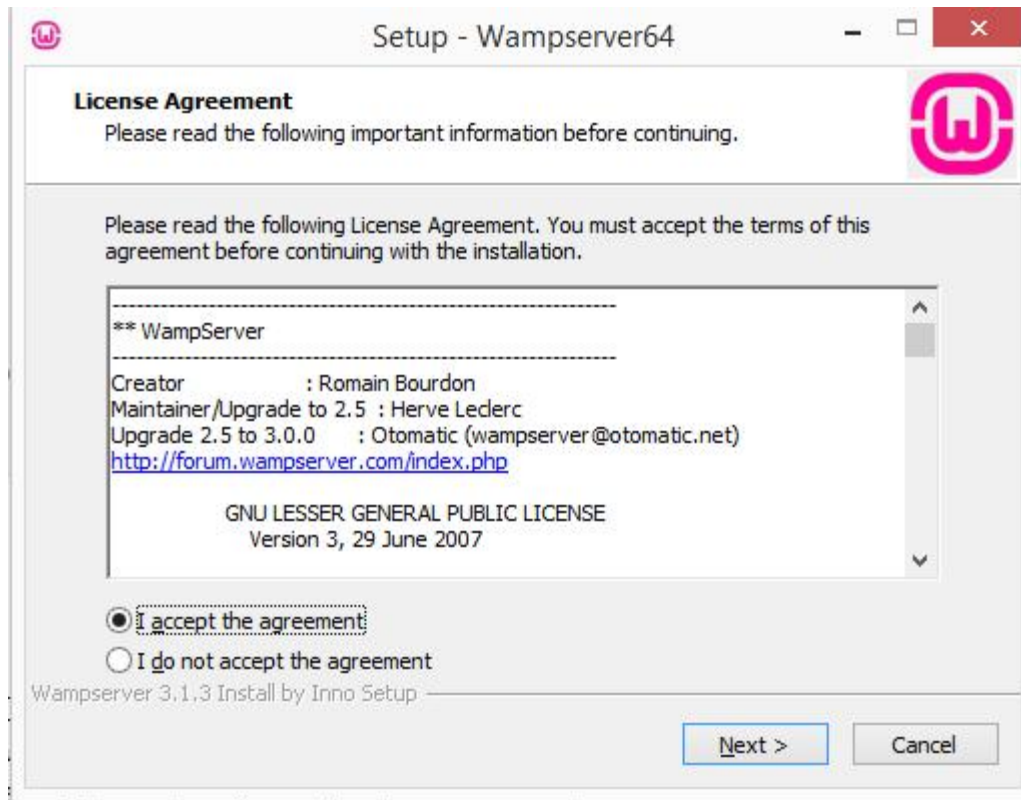

Εικόνα 4- Εγκατάσταση wamp (εικόνα 3)

Εμφανίζεται το παρακάτω παράθυρο διαλόγου όπου υπάρχουν χρήσιμες πληροφορίες σχετικά με το wamp . Κλικ στο κουμπί Next .

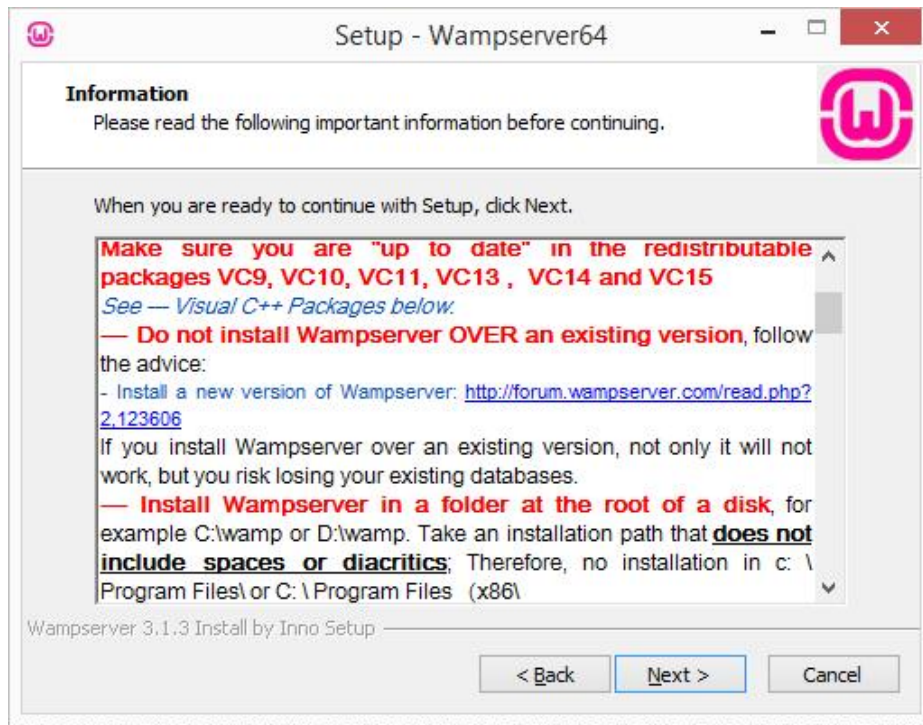

Εικόνα 5- Εγκατάσταση wamp (εικόνα 4)

Η επόμενη επιλογή είναι η τοποθεσία εγκατάστασης στον υπολογιστή μας. Κλικ στο κουμπί Next εφόσον δεν επιθυμούμε κάποια αλλαγή στην διαδρομή εγκατάστασης

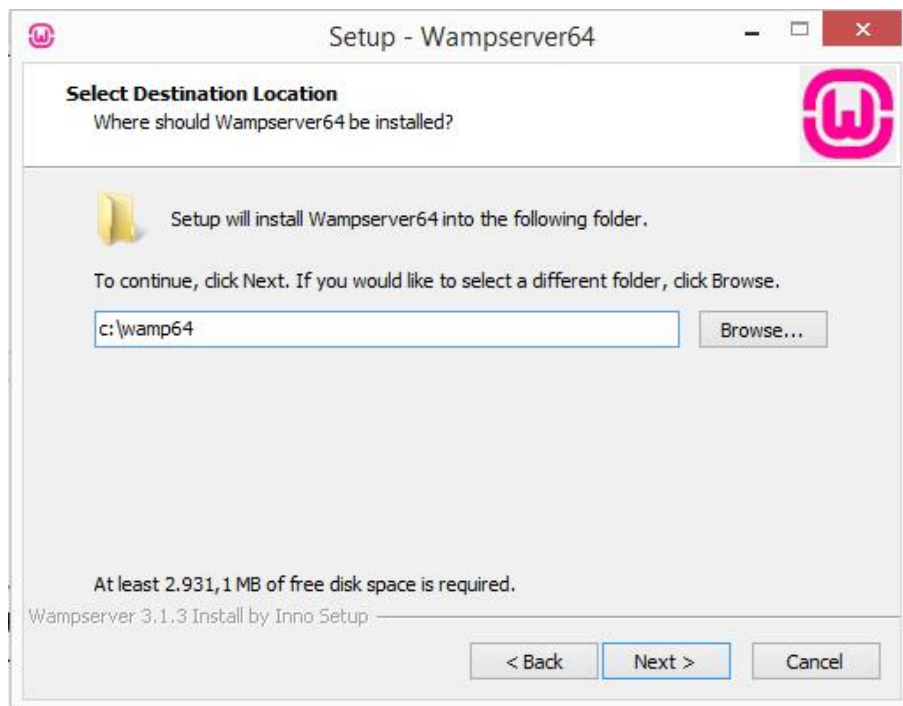

Εικόνα 6- Εγκατάσταση wamp (εικόνα 5)

Εμφανίζεται το παρακάτω παράθυρο διαλόγου. Στη συνέχεια, κλικ στο κουμπί Install.

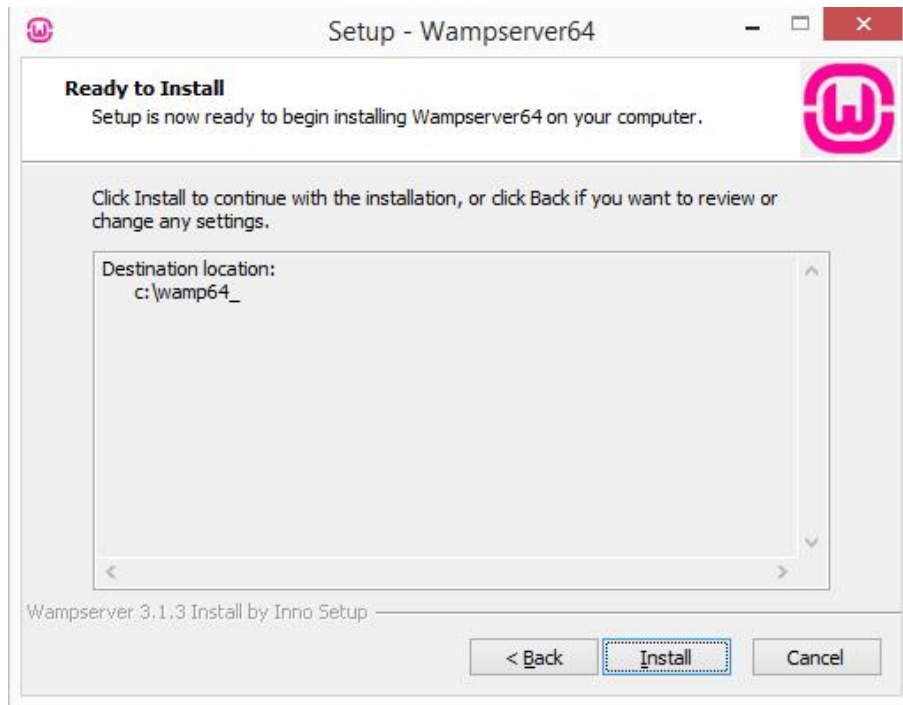

Εικόνα 7- Εγκατάσταση wamp (εικόνα 6)

Μετά το τέλος της εγκατάστασης θα μας ζητηθεί να δηλώσουμε τον προεπιλεγμένο Web Browser για το wamp .

Στην κάτω δεξιά γωνία της γραμμής εργασιών της επιφάνειας εργασίας, εμφανίζεται το εικονίδιο του Wamp . 

3.2 Δημιουργία βάσης δεδομένων

Το wamp έρχεται με το phpMyAdmin ,μια εφαρμογή βασισμένη στον ιστό (web based) για την διαχείριση βάσεων δεδομένων MySQL. Πατάμε στο εικονίδιο του wamp και στη συνέχεια στο phpMyAdmin .

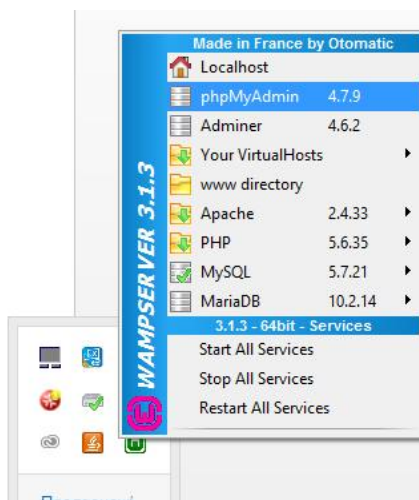

Εικόνα 8- Δημιουργία βάσης δεδομένων (εικόνα 1)

Και ανοίγει στον browser μας η σελίδα phpMyAdmin .Εισάγουμε τα στοιχεία εσόδου Όνομα χρήστη : root και κενό κωδικό και πατάμε “Εκτέλεση”

Εικόνα 9-Δημιουργία βάσης δεδομένων (εικόνα 2)

Στην συνέχεια πατάμε “Νέα” από το μενού ου βρίσκεται στο αριστερό μέρος της σελίδας ,συμπληρώνουμε το όνομα της βάσης δεδομένων που θέλουμε να δημιουργήσουμε και πατάμε “Δημιουργία” όπως φαίνεται στην παρακάτω εικόνα.

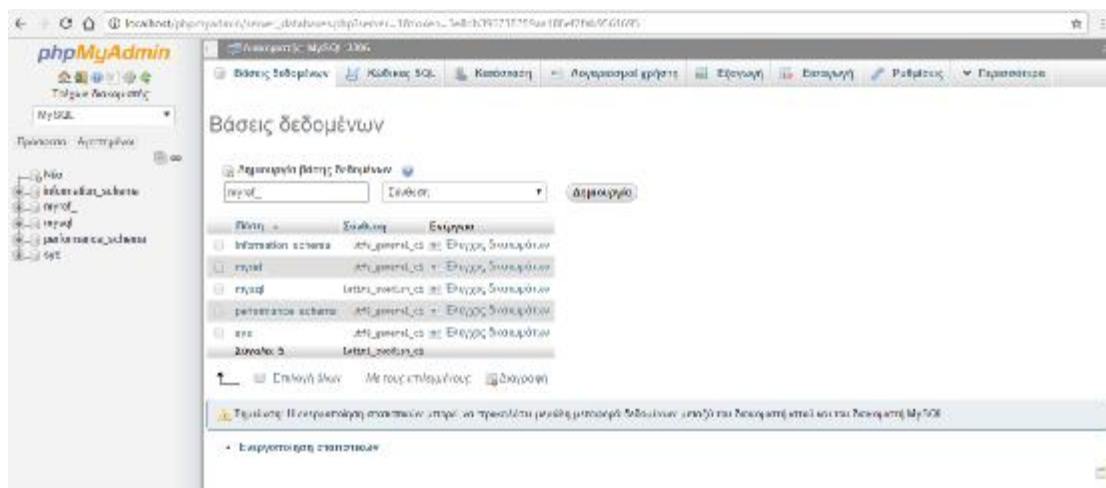

Εικόνα 10- Δημιουργία βάσης δεδομένων (εικόνα 3)

Η βάση δεδομένων μας δημιουργήθηκε και είναι έτοιμη για χρήση .

4.Joomla

4.1 Εγκατάσταση Joomla

1^ο Βήμα

Αρχικά πρέπει να κατεβάσουμε την εφαρμογή του Joomla από το επίσημο Site:

<https://downloads.joomla.org/>

Η έκδοση τη στιγμή της συγγραφής της εργασίας ήταν η 3.8.11, επιλέγουμε το φουλ πακέτο εγκατάστασης και όχι το πακέτο αναβάθμισης.

Εικόνα 11- Joomla

2^ο Βήμα

θα πρέπει να δημιουργήσουμε τον κατάλληλο φάκελο τοπικά μέσα στο Wamp ώστε να μπορεί να «τρέξει» η σελίδα μας. Αυτό τον φάκελο τον βρίσκουμε στο μονοπάτι C:\wamp64\www\ όπου μέσα δημιουργούμε τα νέα μας «domain», στη συγκεκριμένη περίπτωση δημιουργούμε το φάκελο myrefu, για να έχουμε απευθείας πρόσβαση σε αυτό το domain αρκεί να ανοίξουμε τον αγαπημένο μας browser και να πληκτρολογήσουμε στη γραμμή διεύθυνσης <http://localhost/myrefu>

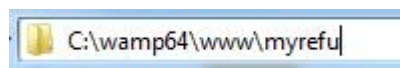

Στη συνέχεια αποσυμπιέζουμε τα αρχεία εγκατάστασης που κατεβάσαμε μέσα στο φάκελο που δημιουργήσαμε στο παραπάνω βήμα.

3^ο Βήμα

Για την εκκίνηση της εγκατάστασης του Joomla, ανοίγουμε έναν browser και πληκτρολογούμε: <http://localhost/myrefu> ακολούθως εμφανίζεται η πρώτη σελίδα εγκατάστασης του Joomla.

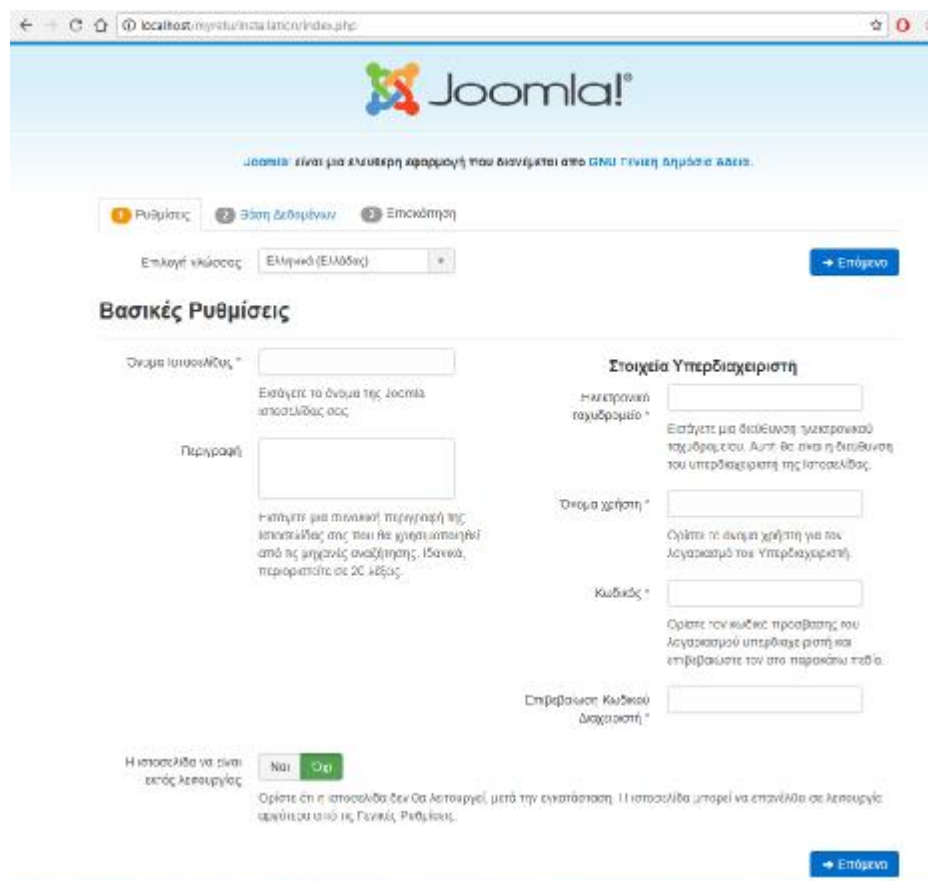

Εικόνα 12- Εγκατάσταση Joomla (εικόνα 1)

Για να προχωρήσουμε στο επόμενο βήμα της εγκατάστασης θα πρέπει να συμπληρωθεί όλες επιλογές έχουν τον αστερίσκο (*) καθώς είναι υποχρεωτικές. Οι επιλογές αυτές είναι :

- Όνομα Ιστοσελίδας
- Ηλεκτρονικό ταχυδρομείο
- Όνομα χρήστη
- Κωδικός
- Επιβεβαίωση Κωδικού Διαχειριστή

Όπως φαίνονται στην παρακάτω εικόνα σημειωμένα με κόκκινο πλαίσιο .

- Όνομα ιστοσελίδας ***: Input field with 'MyRefu'. Below it: 'Εισάγετε το όνομα της Joomla! ιστοσελίδας σας.' (Enter the name of your Joomla! website.)
- Περιγραφή**: Text area. Below it: 'Εισάγετε μια συνοπτική περιγραφή της ιστοσελίδας σας που θα χρησιμοποιηθεί από τις μηχανές αναζήτησης. Ιδανικά, περιοριστείτε σε 20 λέξεις.' (Enter a brief description of your website that will be used by search engines. Ideally, limit it to 20 words.)
- Στοιχεία Υπερδιαχειριστή** (Administrator Details):
 - Ηλεκτρονικό ταχυδρομείο ***: Input field with 'xygia_@xipoloxikon.gr'. Below it: 'Εισάγετε μια διεύθυνση ηλεκτρονικού ταχυδρομείου. Αυτή θα είναι η διεύθυνση του υπερδιαχειριστή της ιστοσελίδας.' (Enter an email address. This will be the email address of the website administrator.)
 - Όνομα χρήστη ***: Input field with 'admin'. Below it: 'Ορίστε το όνομα χρήστη για τον λογαριασμό του Υπερδιαχειριστή.' (Set the administrator username.)
 - Κωδικός ***: Password field with masked characters. Below it: 'Ορίστε τον κωδικό πρόσβασης του λογαριασμού υπερδιαχειριστή και επιβεβαιώστε τον στις παρακάτω πεδία.' (Set the administrator password and confirm it in the fields below.)
 - Επιβεβαίωση κωδικού διαχειριστή ***: Password field with masked characters.
- Η ιστοσελίδα να είναι αυτόματη ***: Radio buttons for 'Ναι' (Yes) and 'Όχι' (No). Below it: 'Ορίστε ότι η ιστοσελίδα θα είναι λειτουργική, μετά την εγκατάσταση. Η ιστοσελίδα μπορεί να επανέλθει σε λειτουργία αντίθετα από τις Γενικές Ρυθμίσεις.' (Set whether the website should be automatically operational after installation. The website can be restored to operation contrary to the General Settings.)

A blue 'Επόμενο' (Next) button is at the bottom right of the form.

Εικόνα 13-Εγκατάσταση Joomla(εικόνα 2)

Ονομάζουμε την ιστοσελίδα MyRefu, δίνουμε μια μικρή περιγραφή και τέλος ορίζουμε το email του διαχειριστή της ιστοσελίδας όπως και τα υπόλοιπα στοιχεία, όνομα χρήστη (username) και κωδικό διαχειριστή (admin password). Αφού όλα τα παραπάνω είναι συμπληρωμένα σωστά μπορούμε να πατήσουμε στο κουμπί “ Επόμενο “ για να προχωρήσουμε στο επόμενο βήμα της εγκατάστασης .

Στο επόμενο βήμα ορίζουμε τις ρυθμίσεις για την σύνδεση με τη βάση δεδομένων που δημιουργήσαμε στο κεφάλαιο 3.2 , πρώτα επιλέγουμε το είδος της βάσης δεδομένων και έπειτα το διακομιστή που φιλοξενείτε (σε τοπικό επίπεδο είναι ο localhost) , το όνομα χρήστη της βάσης δεδομένων και τον κωδικό της εάν υπάρχει και τέλος αλλάζουμε το πρόθεμα πίνακα σε myrefu_ για να ξέρουμε ποιοι ακριβώς πίνακες ανήκουν στη σελίδα μας

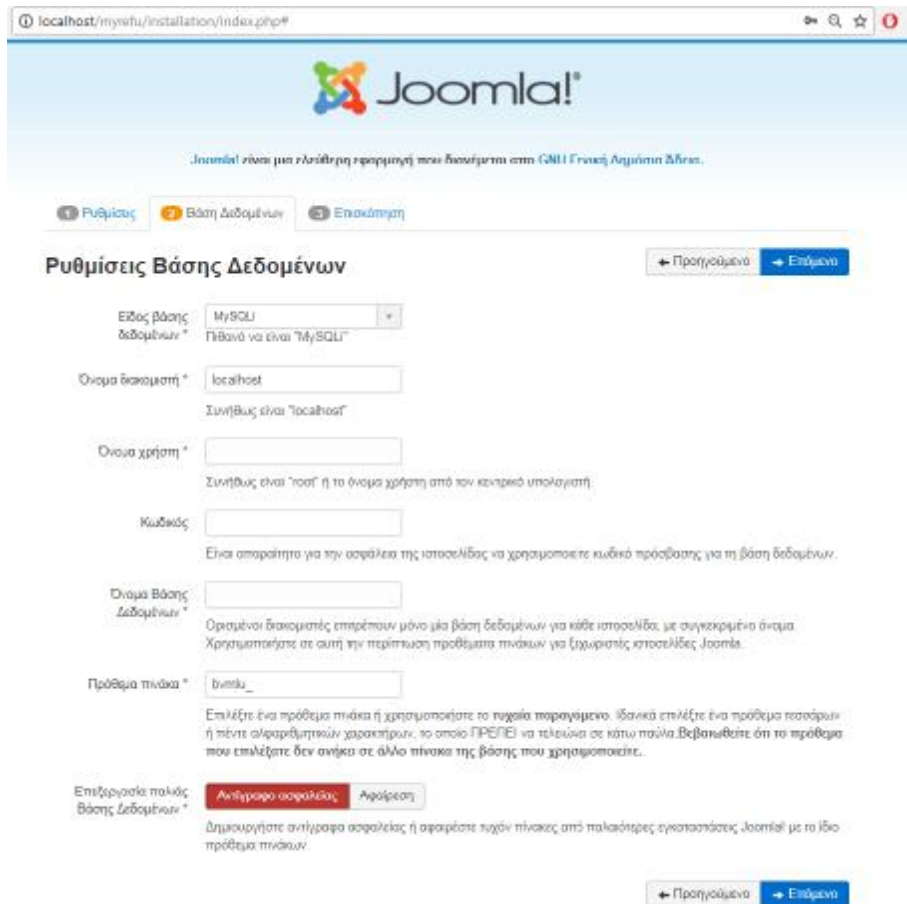

- Είδος βάσης δεδομένων ***: MySQL (dropdown menu). Below it: Πιθανό να είναι "MySQL".
- Όνομα διακομιστή ***: localhost (text input). Below it: Συνήθως είναι "localhost".
- Όνομα χρήστη ***: (empty text input). Below it: Συνήθως είναι "root" ή το όνομα χρήστη από τον κεντρικό υπολογιστή.
- Κωδικός**: (empty text input). Below it: Είναι απαραίτητο για την ασφάλεια της ιστοσελίδας να χρησιμοποιείτε κωδικό πρόσβασης για τη βάση δεδομένων.
- Όνομα βάσης δεδομένων ***: (empty text input). Below it: Ορισμένοι διακομιστές επιτρέπουν μόνο μία βάση δεδομένων για κάθε ιστοσελίδα, με συγκεκριμένο όνομα. Χρησιμοποιήστε σε αυτή την περίπτωση πρόθεμα πινάκων για ξεχωριστές ιστοσελίδες Joomla!.
- Πρόθεμα πίνακα ***: myrefu_ (text input). Below it: Επιλέξτε ένα πρόθεμα πίνακα ή χρησιμοποιήστε το τυχαία παραγόμενο. Ίσως επιλέξετε ένα πρόθεμα παρόμοιο ή πέντε αλφαριθμητικών χαρακτήρων, το οποίο ΠΡΕΠΕΙ να τελειώνει σε κάτω παύλα. Βεβαιωθείτε ότι το πρόθεμα που επιλέξετε δεν ανήκει σε άλλο πίνακα της βάσης που χρησιμοποιείτε.
- Επιβεβαιώστε παλιός βάσης δεδομένων ***: (empty text input). Below it: Δημιουργήστε αντίγραφο ασφαλείας ή αφαιρέστε τυχόν πίνακες από παλαιότερες εγκαταστάσεις Joomla! με το ίδιο πρόθεμα πινάκων.

At the bottom, there are two buttons: 'Αντίγραφο ασφαλείας' (highlighted in red) and 'Αφαίρεση'. Navigation buttons for 'Προηγούμενο' and 'Επόμενο' are also present.

Εικόνα 14- Εγκατάσταση Joomla(εικόνα 3)

Το τρίτο και τελευταίο βήμα πριν την εγκατάσταση είναι η επισκόπηση όπου περιέχει τα παρακάτω τμήματα:

- Οριστικοποίηση
- Επισκόπηση
- Βασικές Ρυθμίσεις
- Ρυθμίσεις Βάσης Δεδομένων
- Έλεγχος πριν την εγκατάσταση
- Προτεινόμενες ρυθμίσεις

και αναλύονται ως εξής.

Οριστικοποίηση

Σε αυτό το τμήμα επιλέγουμε αν θα γίνει εγκατάσταση ενδεικτικού περιεχομένου για τη σελίδα μας ,επιλέγουμε την επιλογή “Κανένα”

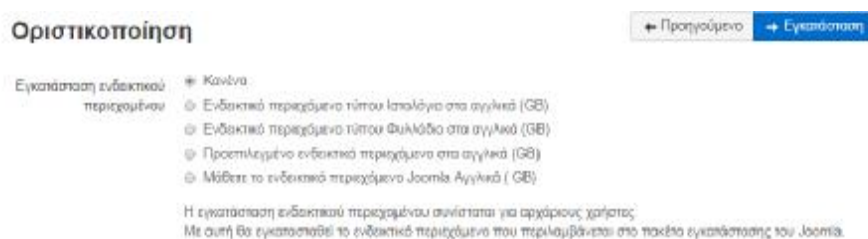

Εικόνα 15- Οριστικοποίηση εγκατάστασης Joomla

Επισκόπηση

Σε αυτό το τμήμα επιλέγουμε αν γίνει αποστολή ρυθμίσεων διαμόρφωσης στο ηλεκτρονικό ταχυδρομείο του διαχειριστή , επιλέγουμε “Όχι”

Εικόνα 16-Επισκόπηση εγκατάστασης

Βασικές Ρυθμίσεις

Σε αυτό το τμήμα βλέπουμε μερικές από τις βασικές ρυθμίσεις της σελίδας μας όπως το όνομα της ιστοσελίδας ,το ηλεκτρονικό ταχυδρομείο , το όνομα χρήστη καθώς και αν η σελίδα μας θα είναι εκτός λειτουργίας μετά την εγκατάσταση .

Βασικές Ρυθμίσεις

Όνομα Ιστοσελίδας	MyRefu
Η ιστοσελίδα να είναι εκτός λειτουργίας	<input type="radio"/> Όχι
Ηλεκτρονικό ταχυδρομείο	xrysa_@windowslive.com
Όνομα χρήστη	admin

Εικόνα 17- Βασικές Ρυθμίσεις Joomla

Ρυθμίσεις Βάσης Δεδομένων

Σε αυτό το τμήμα βλέπουμε τις ρυθμίσεις σύνδεσης με τη βάση δεδομένων.

Ρυθμίσεις Βάσης Δεδομένων

Είδος βάσης δεδομένων	mysqli
Όνομα διακομιστή	localhost
Όνομα χρήστη	root
Όνομα Βάσης Δεδομένων	myrefu_
Πρόθεμα πίνακα	myrefu_
Επεξεργασία παλιάς Βάσης Δεδομένων	Αντίγραφο ασφαλείας

Εικόνα 18-Ρυθμίσεις Βάσης Δεδομένων

Έλεγχος πριν την εγκατάσταση

Σε αυτό το σημείο βλέπουμε αν ο διακομιστής μας πληροί τα απαραίτητα στοιχεία που χρειάζεται το Joomla! ώστε να ολοκληρώσει με επιτυχία την εγκατάσταση του .

Έλεγχος πριν την εγκατάσταση

Αν κάποιο από αυτά τα **στοιχεία** δεν υποστηρίζεται (σημειωμένο με **Όχι**) τότε πρέπει να τα διορθώσετε.

Δεν μπορείτε προχωρήσετε στην εγκατάσταση του Joomla! μέχρι οι ρυθμίσεις σας να πληρούν τις παρακάτω προϋποθέσεις.

Έκδοση PHP >= 5.3.10	Ναι
Magic Quotes GPC απενεργοποιημένο	Ναι
Register Globals απενεργοποιημένο	Ναι
Υποστήριξη συμπίεσης Zlib	Ναι
Υποστήριξη XML	Ναι
Υποστήριξη Βάσης Δεδομένων: (mysql, mysqli, pdo, pdomysql, sqlite)	Ναι
Η γλώσσα MB προεπιλεγμένη	Ναι
MB String Overload απενεργοποιημένο	Ναι
Υποστήριξη INI Parser	Ναι
Υποστήριξη JSON	Ναι
configuration.php Εγγράψιμο	Ναι

Εικόνα 19-Έλεγχος πριν την εγκατάσταση

Προτεινόμενες ρυθμίσεις

Εδώ βλέπουμε τις προτεινόμενες ρυθμίσεις για την PHP ώστε να εξασφαλιστεί η συμβατότητα με το Joomla.

Προτεινόμενες ρυθμίσεις:

Αυτές οι ρυθμίσεις προτείνονται για την PHP ώστε να εξασφαλιστεί η συμβατότητα με το Joomla.
Το Joomla θα εξακολουθεί να λειτουργεί ακόμη και αν οι ρυθμίσεις σας δεν ταυτίζονται με τις προτεινόμενες.

Κατευθυνόμενο	Προτεινόμενο	Υφιστάμενο
Ασφαλής Λειτουργία	Απενεργοποιημένο	Απενεργοποιημένο
Εμφάνιση Σφαλμάτων	Απενεργοποιημένο	Ενεργοποιημένο
Μεταφόρτωση Αρχείων	Ενεργοποιημένο	Ενεργοποιημένο
Magic Quotes Runtime	Απενεργοποιημένο	Απενεργοποιημένο
Ρυθμιστής Εξόδου	Απενεργοποιημένο	Ενεργοποιημένο
Αυτόματη έναρξη συνεδρίας	Απενεργοποιημένο	Απενεργοποιημένο
Εγγενής υποστήριξη ZIP	Ενεργοποιημένο	Ενεργοποιημένο

Εικόνα 20-Προτεινόμενες ρυθμίσεις εγκατάστασης

Από τη στιγμή που ελέγξαμε όλες τις απαραίτητες ρυθμίσεις είμαστε έτοιμοι να πατήσουμε το κουμπί “Εγκατάσταση” .

Εφόσον όλα έχουν ρυθμιστεί σωστά η εγκατάσταση του Joomla θα επιστρέψει μήνυμα επιτυχίας «Συγχαρητήρια! Εγκαταστήσατε το Joomla!», για να λειτουργήσει σωστά η σελίδα θα πρέπει να γίνει αμέσως μετά την εγκατάσταση η διαγραφή του φακέλου «installation», επίσης υπάρχει η επιλογή να επισκεφθούμε το front end ή το back end (περιοχή διαχείρισης ιστοσελίδας) όπως και να εγκαταστήσουμε επιπλέον

Εικόνα 21- Ολοκλήρωση εγκατάστασης Joomla

γλώσσες.

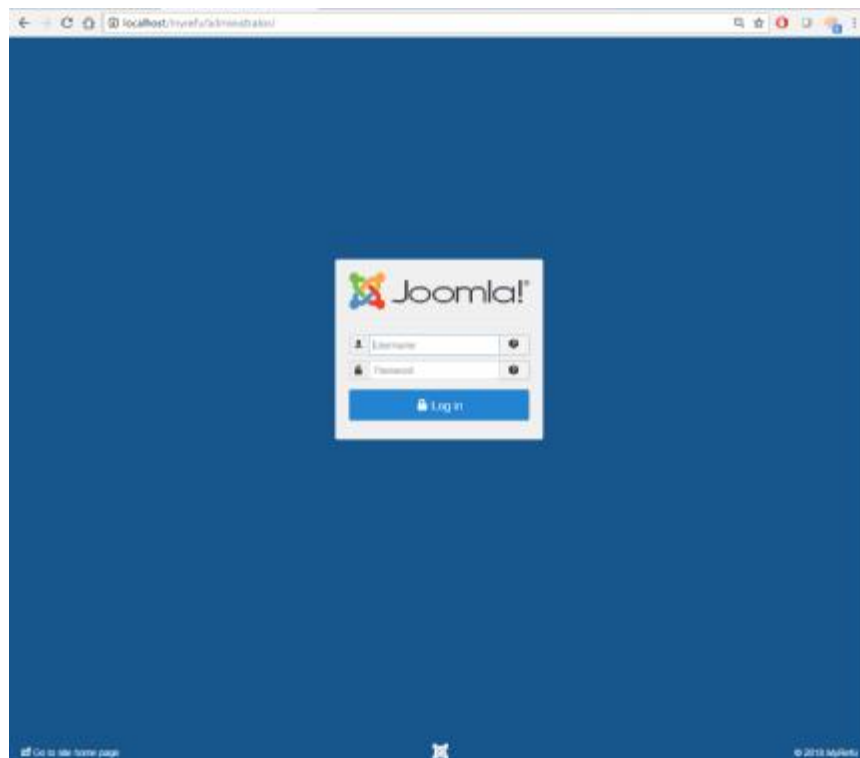

Εικόνα 22- Interface διαχειριστή

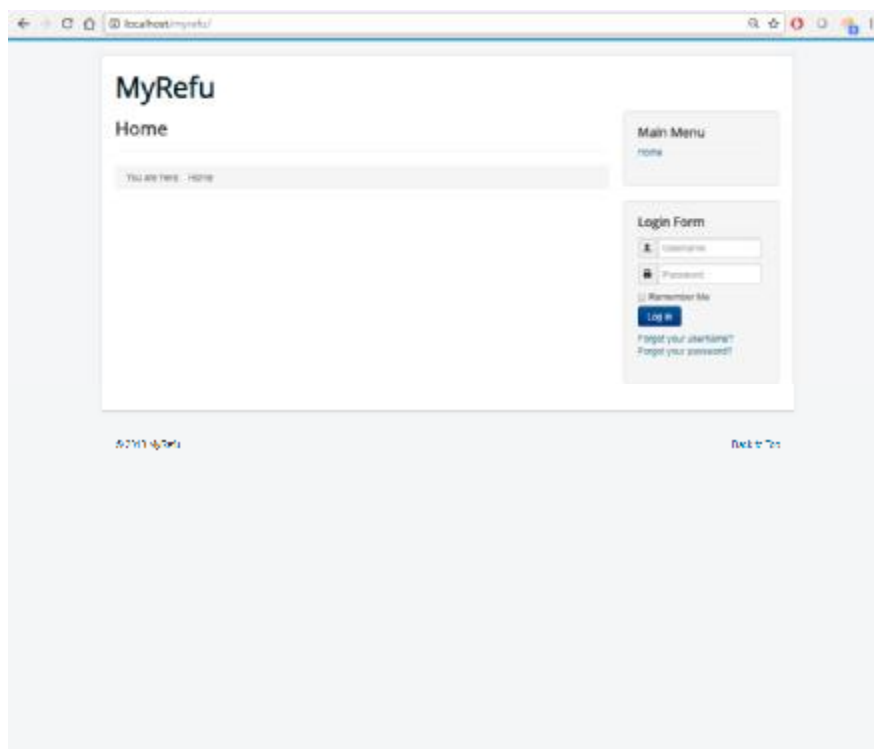

Εικόνα 23-Interface σελίδας

4.2 Βασική Δομή Joomla

Η βασική δομή του Joomla βασίζεται στις κατηγορίες, τα άρθρα, τα αντικείμενα μενού καθώς και την διαχείριση των επεκτάσεων. Επιπλέον υπάρχει η δυνατότητα διαχείρισης χρηστών και των βασικών συστατικών (components).

4.2.1 Κατηγορίες

Οι κατηγορίες είναι η βασική μέθοδος οργάνωσης μιας σελίδας Joomla καθώς μπορεί να κατηγοριοποιεί τα άρθρα ανα κατηγορία ή υποκατηγορία. Με τη μέθοδο αυτή γίνεται πολύ πιο εύκολη η διαχείριση του περιεχομένου της σελίδας μας.

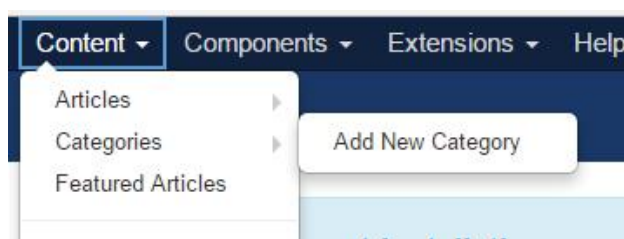

Εικόνα 24- Κατηγορίες Joomla

Για τη δημιουργία μιας νέας κατηγορίας ή υποκατηγορίας πάμε από το βασικό μενού διαχείρισης Content -> Categories -> Add New Category όπως φαίνεται στην παραπάνω εικόνα.

4.2.2 Άρθρο

Το άρθρο είναι ένα κομμάτι περιεχομένου αποτελούμενο από κείμενο (HTML), ενδεχομένως με συνδέσμους προς άλλους πόρους όπως για παράδειγμα εικόνες ή κάποιο πρόσθετο (module). Τα άρθρα είναι οι βασικές μονάδες πληροφοριών στο σύστημα περιεχομένου και το κατώτατο επίπεδο στην ιεραρχία περιεχομένου, κάθε άρθρο μπορεί να ανήκει σε μόνο μία κατηγορία ή να μην ανήκει σε κάποια.

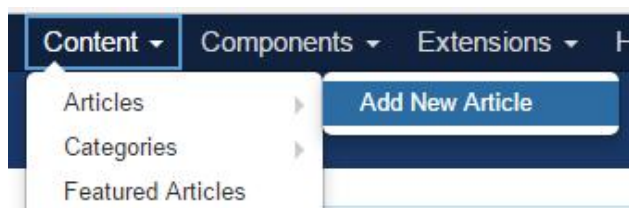

Εικόνα 25- Άρθρα Joomla

Για τη δημιουργία ενός άρθρου από τη σελίδα διαχείρισης πάμε από το βασικό μενού διαχείρισης Content -> Articles -> Add New Article όπως φαίνεται στην παρακάτω εικόνα.

4.2.3 Αντικείμενα μενού

Ένα αντικείμενο μενού είναι ένα σύνολο στοιχείων μενού που χρησιμοποιούνται για πλοήγηση στον σελίδα μας, ένα μενού είναι ένα σύνολο στοιχείων μενού που

χρησιμοποιούνται για πλοήγηση στον ιστότοπο. Κάθε στοιχείο μενού καθορίζει μια διεύθυνση URL σε μια σελίδα στον ιστότοπό σας και διατηρεί τις ρυθμίσεις που ελέγχουν τα περιεχόμενα (άρθρα, λίστες κατηγοριών, ετικέτες κ.λπ.) και στυλ (ενότητες, διαμόρφωση) αυτής της σελίδας.

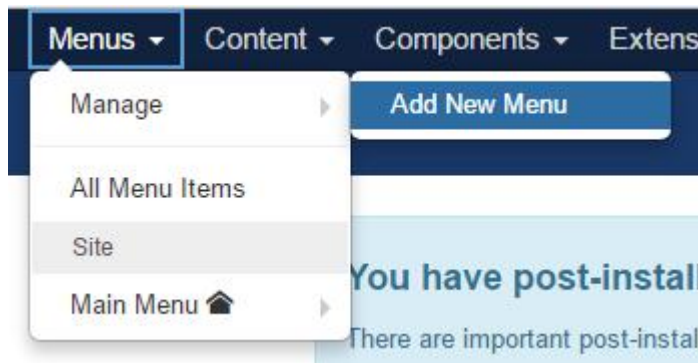

Εικόνα 26- Αντικείμενα menu Joomla

Η δημιουργία μενού είναι μάλλον απλή. Από το μενού διαχειριστή επιλέγουμε : Menus > Menu Manager > Add New Menu.

4.2.4 Επεκτάσεις Joomla

Μια επέκταση είναι ένα πακέτο λογισμικού που επεκτείνει το Joomla! Η επέκταση είναι ένας γενικός όρος με διάφορους εξιδεικευμένους τύπους όπως :

- Συστατικά - Components
- Πακέτα γλώσσας
- Ενότητες – Modules
- Εκτάσεις – Plugins
- Πρότυπα – Templates

Η εγκατάσταση μιας επέκτασης είναι πολύ απλή , από το μενού διαχειριστή επιλέγουμε :Extensions -> Manage -> Install

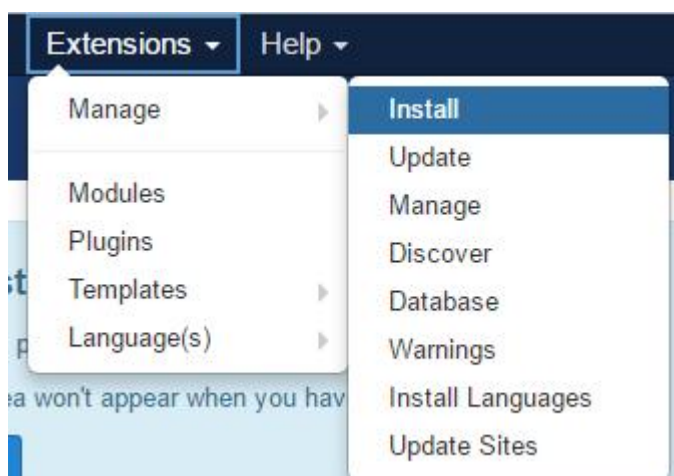

Εικόνα 27- Επεκτάσεις Joomla

Επιλέγουμε το πακέτο εγκατάστασης της επέκτασης και η εγκατάσταση της επέκτασης ξεκινάει αυτόματα

Upload & Install Joomla Extension

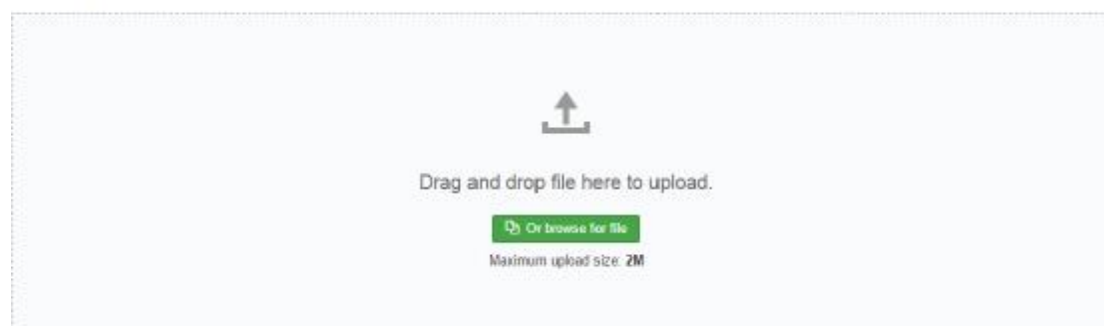

Εικόνα 28- Εγκατάσταση προσθέτου Joomla

4.2.4.1 Συστατικά – Components

Τα συστατικά στοιχεία αποτελούν τις κύριες λειτουργικές μονάδες του Joomla ,μπορούν να θεωρηθούν ως μικρές εφαρμογές. Τα περισσότερα components έχουν δύο βασικά μέρη: ένα τμήμα διαχειριστή και ένα τμήμα ιστότοπου. Το μέρος του ιστότοπου είναι αυτό που χρησιμοποιείται για την απόδοση σελίδων του ιστότοπού και το τμήμα διαχειριστή παρέχει μια διεπαφή για τη διαμόρφωση και τη διαχείριση διαφόρων πτυχών του .

4.2.4.2 Πακέτα γλώσσας

Τα πακέτα γλώσσας είναι πακέτα μετάφρασης των βασικών λειτουργιών του Joomla , υπάρχουν πάνω από 75 πακέτα γλώσσας διαθέσιμα για εγκατάσταση στον επίσημο ιστοτοπο του Joomla <https://community.joomla.org/translations/joomla-2-5-translations.html>

Afrikaans | Albanian | Arabic (Uthmaniyah) | Armenian | Azeri | Basque | Bengali (Bangladesh) | Belarusian | Bosnian | Bulgarian | Catalan | Central Kurdish | Chinese Simplified | Chinese Traditional | Croatian | Czech | Danish | Dutch | English (Australia) | English (USA) | Esperanto | Estonian | Finnish | Flemish | French | Galician | Georgian | German | Greek | Hebrew | Hindi | Hungarian | Indonesian | Italian | Japanese | Khmer | Korean | Laotian | Latvian | Lithuanian | Macedonian | Malayalam | Mongolian | Norwegian (Bokmål) | Norwegian (Nynorsk) | Persian | Polish | Portuguese (Brazil) | Portuguese (Portugal) | Romanian | Russian | Scottish Gaelic | Serbian (Cyrillic) | Serbian (Latin) | Slovak | Spanish | Swahili | Swedish | Syriac (East) | Tamil (India) | Thai | Turkish | Ukrainian | Urdu | Uyghur | Vietnamese | Welsh

Εικόνα 29- Γλώσσες Joomla

4.2.4.3 Ενότητες – Modules

Μια ενότητα είναι κάτι που μπορεί να τοποθετηθεί δίπλα σε ένα άρθρο. Ένα μενού, για παράδειγμα, είναι μια μονάδα. Το μικρό μπλοκ εγγραφής στην αριστερή πλευρά είναι επίσης μια ενότητα. Ο διαχειριστής μπορεί να δημιουργήσει όσες ενότητες με έξυπνες λειτουργίες χρειάζεται και να τις τοποθετήσει στην προκαθορισμένη περιοχή στο πρότυπο.

4.2.4.4 Επεκτάσεις – Plugins

Μια επέκταση παρέχει λειτουργίες που σχετίζονται με γεγονότα ενεργοποίησης. Το Joomla παρέχει ένα σύνολο βασικών συμβάντων plugin, αλλά οποιαδήποτε επέκταση μπορεί να πυροδοτήσει (προσαρμοσμένα) συμβάντα. Όταν συμβαίνει ένα συγκεκριμένο συμβάν, όλες οι λειτουργίες του plugin του τύπου που σχετίζεται με το συμβάν εκτελούνται διαδοχικά. Αυτός είναι ένας ισχυρός τρόπος επέκτασης της λειτουργικότητας του Joomla!

4.2.4.5 Πρότυπα – Templates

Ένα πρότυπο είναι το γραφικό σχέδιο για την ιστοσελίδα. Αποτελείται κυρίως από HTML και CSS αρχεία. Το Joomla! προσφέρει αρκετά πρότυπα για γίνει επιλογή. Τα πρότυπα είναι διαμορφώσιμα, τα οποία επιτρέπουν στον χρήστη να ανεβάσει ένα διαφορετικό λογότυπο, να αλλάξει το χρώμα του φόντου, κλπ. Κάθε πρότυπο παρέχει περιοχές όπου οι μονάδες μπορούν να τοποθετηθούν.

4.3 Περιεχόμενο ιστοσελίδας

Η ιστοσελίδα που δημιουργήθηκε περιχέει στατικό αλλά και δυναμικό περιεχόμενο .Στις στατικές σελίδες θα υπάρχουν πληροφορίες και υλικό που θα διαχειρίζονται μόνο οι διαχειριστές της σελίδας ,στις σελίδες δυναμικού περιεχομένου θα μπορούν ο εγγεγραμμένοι χρήστες να κάνουν αναρτήσεις με την μορφή άρθρων

4.3.1 Κεντρικό μενού

Το κεντρικό μενού (Main Menu) της σελίδας που δημιουργήθηκε περιέχει τα επτά παρακάτω στοιχεία :

- Αρχική
- Ποιοι είμαστε
- Νέα
- Εργασίες
- ΜΚΟ
- Επικοινωνία
- Δημιουργία Εργασίας

Οι τύποι μενού που χρησιμοποιήθηκαν στη σελίδα που δημιουργήθηκε είναι «Απλό Άρθρο» που μας παραπέμπει σε ένα συγκεκριμένο άρθρο και «Δημιουργία Άρθρου» που μας παραπέμπει στη δημιουργία νέου άρθρου .

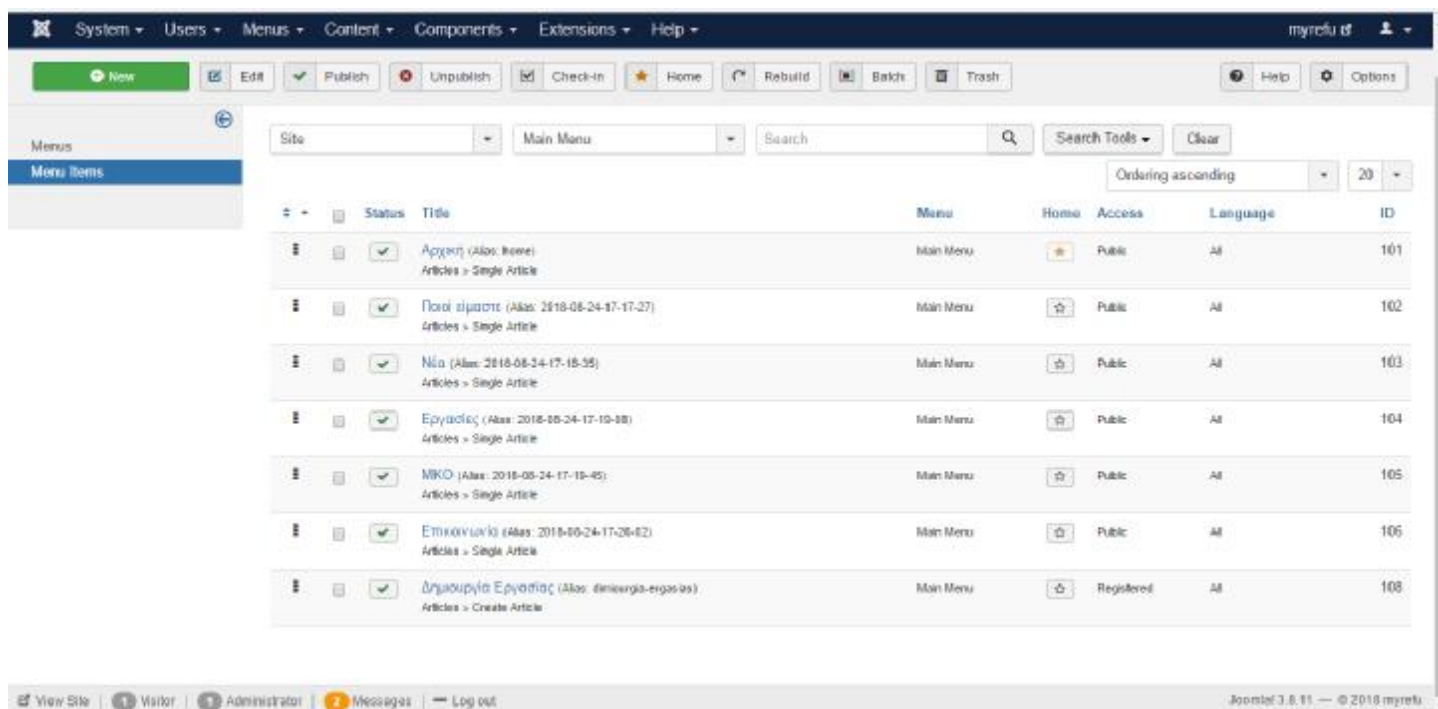

Status	Title	Menu	Home	Access	Language	ID
<input checked="" type="checkbox"/>	Αρχική (Alias: home) Articles > Single Article	Main Menu	<input checked="" type="checkbox"/>	Public	All	101
<input checked="" type="checkbox"/>	Ποιοι είμαστε (Alias: 2018-08-24-17-17-27) Articles > Single Article	Main Menu	<input type="checkbox"/>	Public	All	102
<input checked="" type="checkbox"/>	Νέα (Alias: 2018-08-24-17-18-35) Articles > Single Article	Main Menu	<input type="checkbox"/>	Public	All	103
<input checked="" type="checkbox"/>	Εργασίες (Alias: 2018-08-24-17-19-00) Articles > Single Article	Main Menu	<input type="checkbox"/>	Public	All	104
<input checked="" type="checkbox"/>	ΜΚΟ (Alias: 2018-08-24-17-19-45) Articles > Single Article	Main Menu	<input type="checkbox"/>	Public	All	105
<input checked="" type="checkbox"/>	Επικοινωνία (Alias: 2018-08-24-17-20-02) Articles > Single Article	Main Menu	<input type="checkbox"/>	Public	All	106
<input checked="" type="checkbox"/>	Δημιουργία Εργασίας (Alias: dinergia-ergasias) Articles > Create Article	Main Menu	<input type="checkbox"/>	Registered	All	108

Εικόνα 30-Άρθρα σελίδας

4.3.2 Κατηγορίες

Για τη σελίδα χρησιμοποιήθηκε η κατηγορία «Uncategorised» και δημιουργήθηκαν οι κατηγορίες «Homework» και «News»

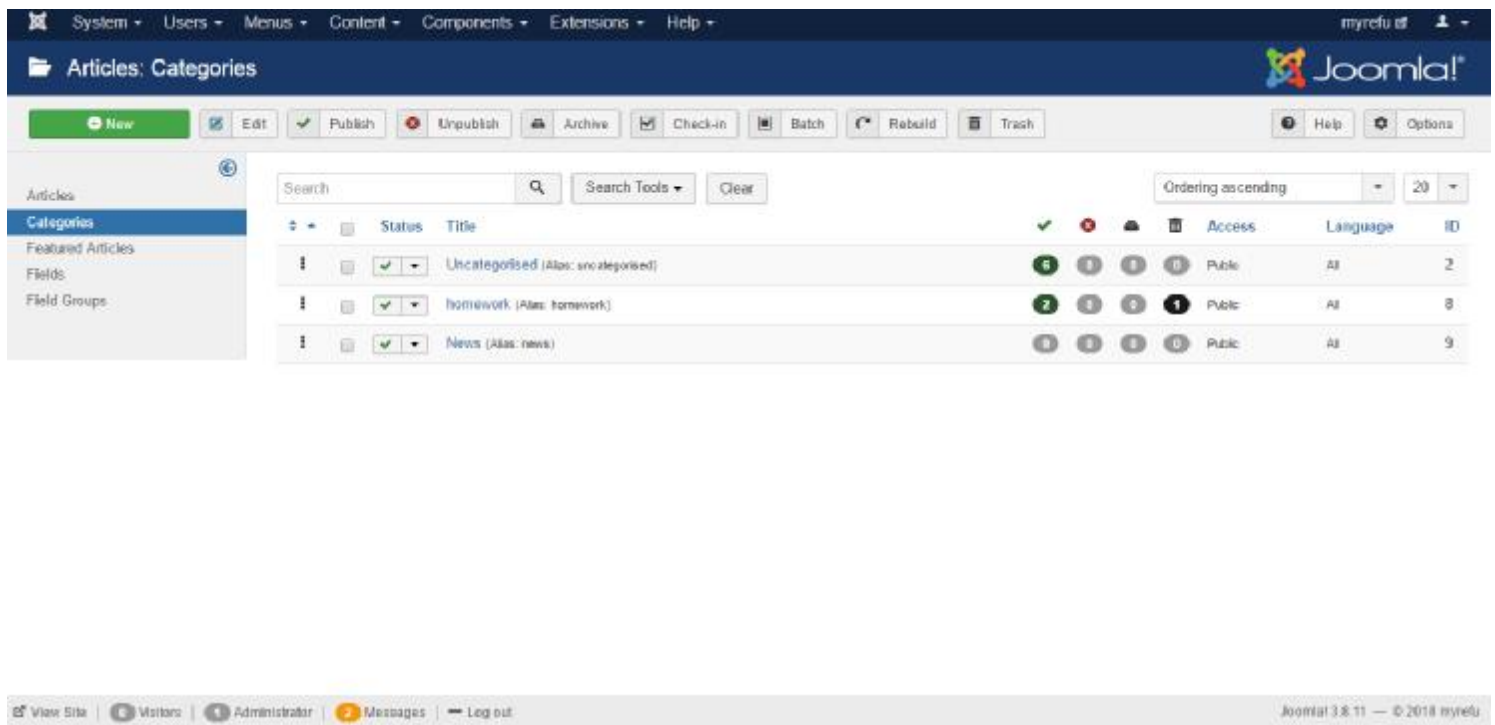

Εικόνα 31- Κατηγορίες σελίδας

4.3.3 Άρθρα

Τα άρθρα που δημιουργήθηκαν αντιστοιχούν στα αντικείμενα μενού καθώς υπάρχει και η δυνατότητα δημιουργίας άρθρου από εγγεγραμμένους χρήστες της σελίδας , παρακάτω θα αναλύσουμε τα άρθρα - σελίδες του ισότοπου που δημιουργήθηκε.

Για το περιεχόμενο των άρθρων έχει χρησιμοποιηθεί απλό κείμενο , κώδικας html ,iframe για την ενσωμάτωση video καθώς επίσης και διάφορα πρόσθετα που χρησιμοποιήθηκαν και αναφέρονται σε επόμενο κεφάλαιο.

4.3.3.1 Αρχική

Στο άρθρο «Αρχική» ενσωματώθηκε clip που δημιουργήθηκε με την χρήση εργαλείου επεξεργασίας video (Adobe Premiere) για τον σκοπό της πτυχιακής εργασίας και ένα μικρό κείμενο με τον ορισμό του μετανάστη.

Εικόνα 32- Δημιουργία video

Αρχική

Μετανάστες θεωρούνται τα άτομα ή οι κοινωνικές ομάδες οι οποίες αναγκάζονται είτε για κοινωνικό-οικονομικούς λόγους είτε εξαιτίας πολέμου να εγκαταλείψουν την χώρα τους και να εγκατασταθούν είτε ως μόνιμοι κάτοικοι είτε ως μελλοντικοί πολίτες σε μια άλλη χώρα στην οποία δεν έχουν την ιθαγένεια, με την ελπίδα σε μια καλύτερη διαβίωση.

© Χρύσα Περιβολάρη - Πτυχιούχη Εργασία

Εικόνα 33-Αρχική σελίδα

4.3.3.2 Ποιοί είμαστε

Στο περιεχόμενο του άρθρου «Ποιοί είμαστε», γίνεται αναφορά στην ιδέα της ιστοσελίδας, ποιοι δημιούργησαν την αρχική ιδέα και ποιοι την διαχειρίζονται. Επίσης γίνεται λόγος για την σκοπό της ιστοσελίδας αυτής.

Νέα

Τί αφήνει το 2017 και τί φέρνει το 2018 για το προσφυγικό/μεταναστευτικό;

Δεν υπάρχει αμφιβολία ότι από την υπογραφή της συμφωνίας ΕΕ-Τουρκίας μέχρι σήμερα είναι σημαντική και άκαιρη η μείωση του αριθμού των αιτών που διαστέλλουν παράλληλα τα ευρωπαϊκά σύνορα ή γίνονται τη ζωή τους στα Αιγώια. Ωστόσο, η συγκεκριμένη συμφωνία φαίνεται ότι έχει αξιοποιηθεί από τις ευρωπαϊκές ηγεσίες ώστε να μεταθέσουν ότι περισσότερο το μέγιστο ευθέως τους, αυτή τη φορά από τις χώρες πρώτης γραμμής του Μεσογειακού Νότιου σε τρίτες χώρες, όπως είναι η Τουρκία, την οποία μάλιστα που οι επιδόσεις σχεδόν του συνόλου των κρατών μελών της ΕΕ. τόσο στην επανακατάσταση όσο και στην μεταγκατάσταση εξελαουθούν να είναι απογοητευτικές. Είναι χαρακτηριστικό ότι, σύμφωνα με τα τελευταία επίσημα στοιχεία, όπως αυτά προκύπτουν από την 14η Έκθεση της Επιτροπής για τη μεταγκατάσταση αιτούντων άσυλο εντός της ΕΕ και την επαναγκατάσταση προσφύγων από της ΕΕ, η οποία δημοσιεύθηκε στις 26 Ιουλίου 2017, από τους 63.302 πρόσφυγες που προβάλλονται να έχουν μεταγκαταστεί από την Ελλάδα, μόλις 16.804 έχουν μεταφερθεί σε άλλες χώρες της Ευρωπαϊκής Ένωσης. Τρεις χώρες (Λιθουανία, Ουγγαρία, Πολωνία) δεν έχουν πάρει κανένα και μόλις 4 χώρες έχουν πάρει πάνω από 1.000 πρόσφυγες (Γαλλία, Γερμανία, Ολλανδία, Πορτογαλία).

Βιτική υπόθεση, εξόλιξη συνολικά η απόφαση του δικαστηρίου της Ευρωπαϊκής Ένωσης στις 6 Σεπτεμβρίου 2017 στις συνδικαλιστικές υποθέσεις C-649/15 και C-47/15, όπου απέρριψε τις προσφυγές της Σλοβανίας και της Ουγγαρίας κατά του μηχανισμού μεταγκατάστασης αιτούντων άσυλο από την Ελλάδα και την Ιταλία προς τα άλλα κράτη μέλη της Ένωσης. Με την εν λόγω απόφαση τα ΔΕΕ απόλυσε/εξέλιξε τη συμπεριφορά συγκεκριμένων κρατών να έρχονται πρόσφυγες στο έδαφος τους γεγονός που αντιβαίνει, όπως χαρακτηριστικά αναφέρει το δικαστήριο, στην υποχρέωση αλληλεγγύης και δικαιοσύνης κατανομής βάρων την οποία υπήχουν τα κράτη μέλη της Ένωσης στον τομέα της πολιτικής άσυλου. Στο ίδιο πνεύμα κινήθηκε και ο Γενικός Εισαγγελέας του δικαστηρίου ο οποίος με τις προτάσεις του στις 26 Ιουλίου 2017 υποστήριξε ότι η περιορισμένη αποτελεσματικότητα του μηχανισμού εξήχεται από ένα σύνολο στοιχείων, μεταξύ των οποίων περιλαμβάνεται η μη εκτέλεση, εν μέρη ή εν όλω, της προαβλόμενης απόφασης από ορισμένα κράτη μέλη (όπως η Σλοβανία και η Ουγγαρία), γεγονός που αντιβαίνει στην υποχρέωση αλληλεγγύης και δικαιοσύνης κατανομής των ευθυνών την οποία υπήχουν τα κράτη μέλη στον τομέα της πολιτικής άσυλου. Περαιτέρω η Επιτροπή κίνησε στις 26 Ιουλίου 2017 το επίσημο στάδιο των διαδικασιών επί παραβίαση κατά της Ταχικής Δημοκρατίας, της Ουγγαρίας και της Πολωνίας στέλνοντας απολογημένες γνώμες στην Ταχική Δημοκρατία, την Ουγγαρία και την Πολωνία λόγω μη συμμόρφωσης με τις νομικές υποχρεώσεις που υπήχουν στον τομέα της μεταγκατάστασης.

Σε ό,τι αφορά την εφαρμογή της Κοινής Δήλωσης ΕΕ - Τουρκίας στην Ελλάδα, μετά τις 20 Μαρτίου 2016 και ειδικότερα μετά τις 4 Απριλίου 2016 που τέθηκε σε ισχύ ο Ν. 4375/2016 και το άρθρο 6δ παρ.4, οι πρώτοι βήματα οι αιτήσεις άδειας εισόδου Σύρων υπήχουν κατά κανόνα απορριπτικότητα ως απαράδεκτες. Αυτήματα, σε δεύτερο βήμα, είναι οι πρώτες προσφυγές κατά των αποφάσεων απορρίψεως του πρώτου βήματος που εξετάστηκαν από τις Επιτροπές Προσφύγων γίνονται παρακείμετες οι δε αποφάσεις που εκδόθηκαν παρουσιάζουν αξιοσημείωτο ενδιαφέρον ειδικά αναφορικά με την ούνομιση χαρακτηρισμού της Τουρκίας ως ασφαλή τρίτη χώρα. Αρχική υπόθεση, ήταν η απόφαση Συμβουλίου της Επιτροπής για την υπόθεση δύο Σύρων, που είχαν προσφύγει κατά της απόρριψης του αιτήματός τους να άσυλο σε δεύτερο βήμα με το σκεπτικό ότι είναι ασφαλής τρίτη χώρα γι' αυτούς η Τουρκία και το αίτημα τους ήταν απορρίπτετο στην Ελλάδα. Η προσφυγή των δύο Σύρων και της οργάνωσης Ελληνικό Συμβούλιο για τους Πρόσφυγες είχε αρχικά απορριφθεί από την Γραμμή σύνδεσης του Δι' τμήματος του ΣΥΕ (με τις αποφάσεις 445, 446 και 447/2017), αλλά λόγω της σοβαρότητας του το θέμα παρασημειώθηκε στην Ολομέλεια του ΣΥΕ. Με τις υπ' αριθμ. 2347 και 2348 του 2017 αποφάσεις της Ολομέλειας του Συμβουλίου της Επιτροπής, το ΣΥΕ απέρριψε τις αιτήσεις ακύρωσης Σύρων κατά απορριπτικών πράξεων επί των αιτήματων τους άσυλου, κρίνοντας ότι η Τουρκία μπορεί να θεωρηθεί «ασφαλής τρίτη χώρα» για αυτούς.

Μια διεξοδική όπως έα απαιτείται, νομική ανάλυση της εν λόγω απόφασης εγκρίνει του ακατού του παρόντος άρθρου. Αξίζει, ωστόσο, να αναφερθούμε εν συντομία στην επίλυση της Ολομέλειας του Συμβουλίου της Επιτροπής με οριστή μέριμνα πλειοψηφία μιας φέρου, να μην απευθύνει προδικαστικό ερώτημα στο δικαστήριο της Ευρωπαϊκής Ένωσης αναφορικά με την εφαρμογή των κριτηρίων που πρέπει να πληροί μια τρίτη χώρα για να θεωρηθεί ασφαλής για συγκεκριμένο αιτούντα. Σύμφωνα με το άρθρο 267 ΣΛΕΕ, τα δικαστήρια των αιτών οι αποφάσεις δεν υπόκεινται σε περαιτέρω έδωκα μέσα αργείουν να υποβάλουν αίτηση για την έκδοση προδικαστικού αποφάσεως στο Ευρωπαϊκό δικαστήριο εάν στην υπόθεση συνίσταται ζήτημα ευρωπαϊκής του

ΕΙΣΟΔΟΣ ΧΡΗΣΤΗ

 Να με θυμάσαι

 Εγχατάτε το όνομα χρήστη.

 Εγχατάτε τον κωδικό σας.

Εικόνα 35- Νέα

4.3.3.4 Εργασίες

Στη σελίδα «Εργασίες» γίνεται ανάρτηση με την μορφή ροής των εργασιών που συντάσσουν οι καθηγητές με την ιδιότητα τους ως εγγεγραμμένοι χρήστες, με την μορφή άρθρων της κατηγορίας «Homework». Για τον σκοπό παρουσίας, έχουν δημιουργηθεί ενδεικτικά δύο άρθρα με τίτλους : «ΛΟΓΟΣ ΥΠΕΡ ΤΗΣ ΕΙΡΗΝΗΣ» και «Η συγκλονιστική μαρτυρία ενός μετανάστη από το ταξίδι του θανάτου στην Μεσόγειο»

Εργασίες

ΛΟΓΟΣ ΥΠΕΡ ΤΗΣ ΕΙΡΗΝΗΣ

Ο παρακάτω λόγος που εκκινήθηκε από την 12χρονη Αμερικανίδα μαθήτριά Charlotte Aldebon σε μια συγκέντρωση στις ΗΠΑ στις 15 Φεβρουαρίου, μπορεί να αξιοποιηθεί στην τάξη. «Όταν οι άνδρες σφύριζαν τον βιολιόνι από την Ιράκ, έχουν στα χέρια τους την εικόνα του Σουτάρ Χουσίνι με στρατιωτική στολή ή (σευ ενόπλιων στρατιωτών με μεγάλα μουσκέτια. Όμως, περισσότερα από τα μισά από τα 24 εκατομμύρια του Ιρακινού λαού είναι παιδιά κάτω των 15 πόντων. Αυτό σημαίνει 12 εκατομμύρια παιδιά. Παιδιά σαν και 'μένα. Εγώ είμαι σχεδόν 13, άρα μερικά είναι λίγο μεγαλύτερα, μερικά αρκετά μικρότερα, μερικά είναι αγόρια, με μισό μουσκέτι και όχι 'κόκκινα. Μα είναι παιδιά σαν και 'μένα. Ρίξτε λοιπόν μια ματιά πάνω μου, μια προσωπική ματιά. Γιατί είμαι αυτό που 'α έπρεπε να 'χετε στο μυαλό σας, όταν σφύριζατε τον βι...

Η συγκλονιστική μαρτυρία ενός μετανάστη από το ταξίδι τού θανάτου στην Μεσόγειο

Μετά από τρεις ημέρες που κολυμπούσε στα παγωμένα νερά της Μεσογείου, κοντά στις ακτές της Μάλτας, ο Shukri al Assouli άρχισε να βλίπτει παραιοθήσεις, έβλεπε όρμαους, στίχοι και την μητέρα του που του υπολόγισαν με χαμόγελο στο σπίτι τους, στην Λυβία της Γάζας. Φορούσε το γιλέκο ενός ανδρώπου που είχε πνιγεί και κρεμόταν από ένα αόσιο μεταλλικό κιβώτιο. Το θολοσανό νερό έκαιγε τα σώμα του, το χέρι του και τα πόδια του δεν τα ένοιθε από το κρύο της αόλασσας και με άσκασια προσπάθειες να μην πνιγεί... Κάποια στιγμή ένα παραστικό φορτηγό πλοίο ενόπλισε τον ανέσυρε από τα νερά μαζί με πέντε άλλους επιζώντες. Ο Assouli νόμιζε πως αυτό ήταν μία ακόμα ψευδαίσθηση. Τις επόμενες πέντε ημέρες τις πήρασε αν ένα ναυαγόμια της Κρήτης. Είχε σκέψι, αλλά είχε χάσει τα πάντα... Ερωμήτε το καρτέλι του με το...

ΕΙΣΟΔΟΣ ΧΡΗΣΤΗ

 Να με θυμάσαι

 Εγχείσατε το όνομα χρήστη;

 Εγχείσατε τον κωδικό σας;

Εικόνα 36-Εργασίες

Πατώντας στο τίτλο του κάθε άρθρου από την ροή, ο επισκέπτης έχει τη δυνατότητα να διαβάσει ολόκληρο το άρθρο.

4.3.3.5 ΜΚΟ

Στο περιεχόμενο του άρθρου «ΜΚΟ» «Μη κερδοσκοπικές οργανώσεις», βρίσκεται αναρτημένη μια λίστα οργανώσεων για μετανάστες στην Ελλάδα. Οι επισκέπτες της ιστοσελίδας μπορούν να βρουν εδώ μη κερδοσκοπικές οργανώσεις, τα τηλέφωνα τους τις διευθύνσεις τους, καθώς και άλλες πληροφορίες χρήσιμες, με σκοπό να βοηθήσουν μετανάστες που έχουν ανάγκη. Μπορούν να απευθυνθούν σε αυτές τις οργανώσεις είτε μόνοι τους, είτε μέσω της ομάδας διαχείρισης της ιστοσελίδας.

Λίστα οργανώσεων για μεταναστες στην Ελλάδα

Νομικές Υπηρεσίες

1. Το **European Asylum Support Office** ανήκει στο **European Council on Refugees and Exiles** Αυτό προλαμβάνει 69 ΜΚΟ που ασχολούνται με θέματα ασύλου. Η ελληνική συμμετοχή σε αυτή τη λίστα είναι το

Ελληνικό Συμβούλιο για τους Πρόσφυγες Σόλωνος 25

106 62, Αθήνα τηλ. 210-38.00.090 fax. 210-38.03.774 <http://www.esr.gr> esr1@esr.gr

Στοιχεία Επαφής Βασικών Υπηρεσιών

Συντονίστρια Νομικής Υπηρεσίας Μαρία Παπαμηνά

fax. 210 38 00 099 maria@esr.gr & dmva@esr.gr

Συντονιστής Κοινωνικής Υπηρεσίας Αλέξανδρος Αναστασίου

fax. 210 38 03 774 anastasios@esr.gr

Συντονίστρια Τμήματος Εγγραφών και Διερμηθών Gül Fidan

fax. 210 -35.03.774

fidan@esr.gr

Γραφείο Απασχόλησης Προσφύγων

Εργίνα Δρακούλινάκου – Dilek Dalgin

ΕΙΣΟΔΟΣ ΧΡΗΣΤΗ

Όνομα χρήστη

Κωδικός

Νά με θυμάσαι

> Εισάξτε το όνομα χρήστη

> Εισάξτε τον κωδικό σας

Εικόνα 37- ΜΚΟ

4.3.3.6 Επικοινωνία

Στο άρθρο της σελίδα «Επικοινωνία» έχει γίνει εισαγωγή της επέκτασης που χρησιμοποιήθηκε για την δημιουργία της συγκεκριμένης φόρμας, όπου θα δούμε σε επόμενη ενότητα. Στην σελίδα αυτή υπάρχει μια φόρμα επικοινωνίας, όπου οι επισκέπτες θα μπορούν να συμπληρώσουν τα εξής κελιά: Όνομα, e-mail και μήνυμα, και να αποστέλλουν οποιαδήποτε ερώτηση και απορία έχουν.

Φόρμα επικοινωνίας

Επικοινωνήστε μαζί μας για οποιαδήποτε πληροφορία .

Όνομα *

Email *

Μήνυμα *

Powered By [Creative Contact Form](#)

Εικόνα 38-Επικοινωνία

4.3.3.7 Δημιουργία Εργασίας

Το αντικείμενο μενού «Δημιουργία Εργασίας» παραπέμπει στην δημιουργία νέου άρθρου με τη χρήση σύγχρονου κειμενογράφου TinyMCE. Οι χρήστες έχουν την δυνατότητα να δημιουργούν νέες εργασίες-άρθρα και αυτά να δημοσιεύονται στην ιστοσελίδα, μετά από την έγκριση του διαχειριστή. Η επιλογή αυτή είναι ορατή μόνο στους εγγεγραμμένους και συνδεδεμένους χρήστες.

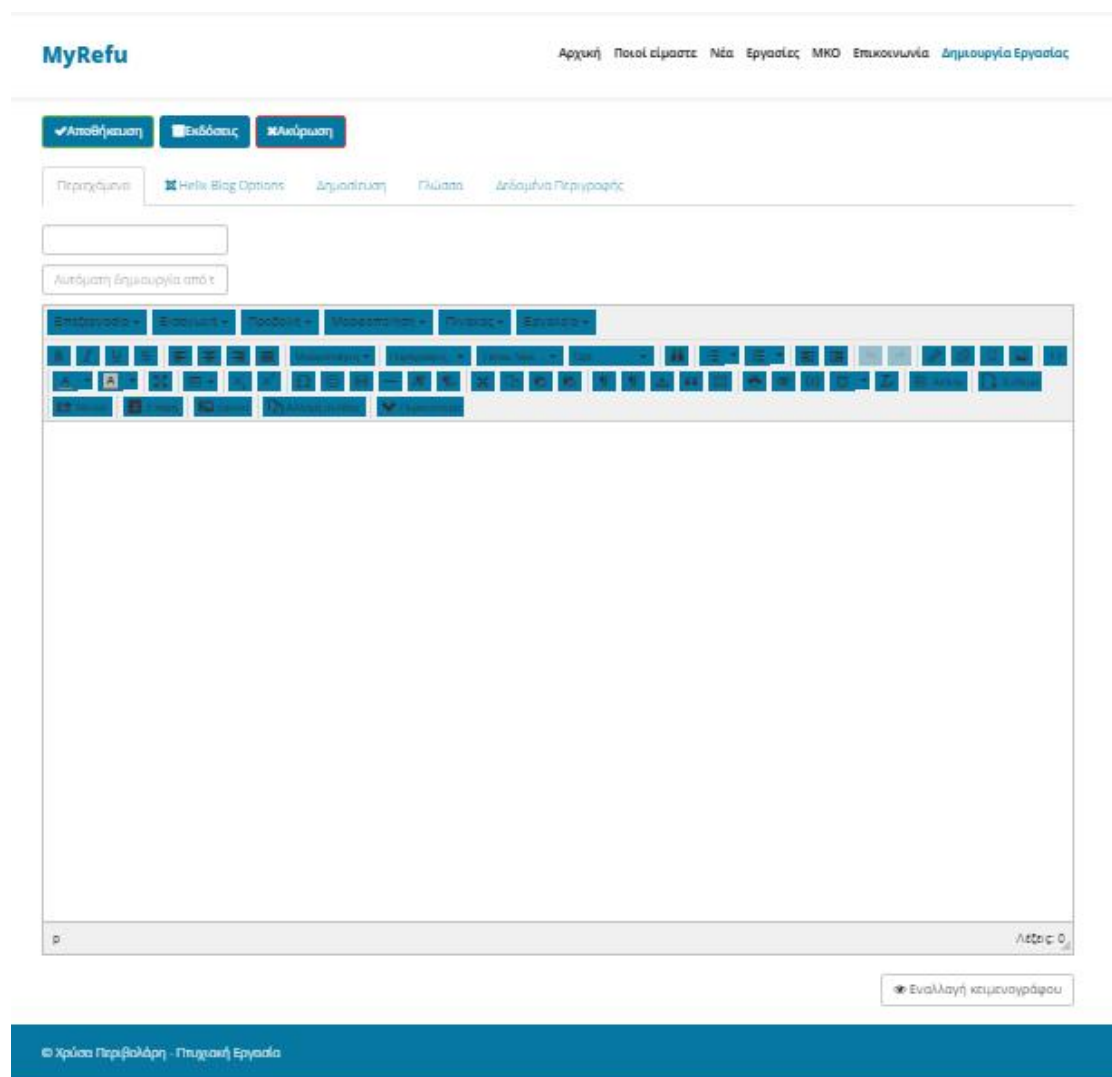

Εικόνα 39- Δημιουργία εργασίας

4.3.4 Χρήστες

Το Joomla μας δίνει τη δυνατότητα εγγραφής χρήστη που μπορεί να προσαρμοστεί ανάλογα με τις απαιτήσεις του ισότοπου, ώστε να αποφασίσουμε ποιοι πρόσθετοι πόροι διατίθενται και σε ποιες ομάδες χρηστών. Στη σελίδα μας εγγεγραμμένοι χρήστες έχουν τη δυνατότητα να υποβάλλουν εργασίες οι οποίες δημοσιεύονται μετά την έγκριση του διαχειριστή.

4.3.4.1 Εγγραφή Χρήστη

Ο επισκέπτης έχει τη δυνατότητα να συμπληρώσει μια φόρμα εγγραφής πατώντας το κουμπί «Δημιουργία Χρήστη» που βρίσκεται σε όλες τις σελίδες εκτός από την αρχική σελίδα και τη σελίδα επικοινωνίας. Για να μπορέσει ο επισκέπτης να υποβάλλει την αίτηση πρέπει όλα τα υποχρεωτικά πεδία που επισυμμένονται με αστερίσκο (*) να είναι σωστά συμπληρωμένα.

MyRefu Αρχική Πλευρά Είσοδος Νέα Εργασίες ΜΗΟ Επικοινωνία

* υποχρεωτικό πεδίο

Όνομα: *

Όνομα Χρήστη: *

Κωδικός: *

Επιβεβαίωση Κωδικού: *

Διεύθυνση Ηλεκτρονικού Ταχυδρομείου: *

Επιβεβαίωση Διεύθυνσης Ηλεκτρονικού Ταχυδρομείου: *

Εγγραφή Ακύρωση

© Χρόνος Περιβαλλοντική - Πτυχιούχη Εργασία

Εικόνα 40- Εγγραφή χρήστη

Τέλος πατώντας το κουμπί «Εγγραφή» η αίτηση αποστέλλεται στον διαχειριστή προς έγκριση, μετά την έγκριση εγγραφής ο χρήστης είναι έτοιμος να συνδεθεί στον ιστότοπο .

4.3.4.1 Είσοδος Χρήστη

Οι εγγεγραμμένοι χρήστες έχουν τη δυνατότητα να συνδεθούν στη σελίδα χρησιμοποιώντας το πρόσθετο που βρίσκεται στο δεξιό μέρος της σελίδας σε όλα τα αντικείμενα μενού πλην της αρχικής σελίδας και της σελίδας επικοινωνίας, συμπληρώνοντας το όνομα χρήστη και τον κωδικό πρόσβασης .

ΕΙΣΟΔΟΣ ΧΡΗΣΤΗ

Να με θυμάσαι

Σύνδεση

Δημιουργία λογαριασμού >

- > Ξεχάσατε το όνομα χρήστη;
- > Ξεχάσατε τον κωδικό σας;

Εικόνα 41- Είσοδος χρήστη

Μετά την επιτυχή είσοδο το χρήστη γίνεται ορατή η επιλογή της αποσύνδεσης καθώς και η επιλογή «Δημιουργία Εργασίας» στο κεντρικό μενού.

ΜΚΟ Επικοινωνία Δημιουργία Εργασίας

ΕΙΣΟΔΟΣ ΧΡΗΣΤΗ

Γεια σου, test,

Αποσύνδεση

Εικόνα 42- Επιτυχής είσοδος

4.3.5 Πρόσθετα – Επεκτάσεις

Πέρα από τα πρόσθετα που υπάρχουν εγκατεστημένα μαζί με το Joomla υπάρχουν διαθέσιμες και άλλες πιο πολύπλοκες επεκτάσεις. Οι επεκτάσεις επιτρέπουν στους διαχειριστές να εκτελούν εργασίες όπως η δημιουργία κοινοτήτων, η επέκταση των χαρακτηριστικών των χρηστών, η δημιουργία αντιγράφων ασφαλείας (backups) του ιστοχώρου, η μετάφραση περιεχομένου, η δημιουργία διευθύνσεων URL που είναι πιο φιλικές στο χρήστη καθώς και πολλά άλλα πρόσθετα διάφορων χρήσεων. Παρακάτω θα δούμε κάποια δωρεάν πρόσθετα που χρησιμοποιήθηκαν στη σελίδα που δημιουργήθηκε. Η διαχείριση τους γίνεται από το κεντρικό μενού διαχείρισης Extensions.

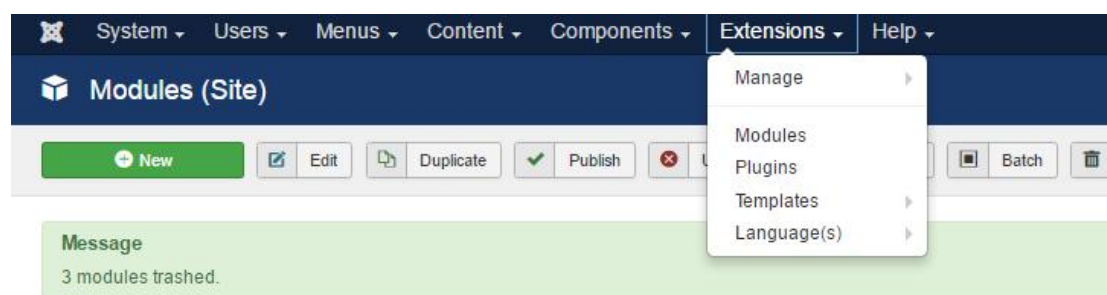

Εικόνα 43- Πρόσθετα

Creative Contact Form

Το πρόσθετο αυτό είναι ένα εργαλείο δημιουργίας φορμών για το Joomla και είναι διαθέσιμο δωρεάν στη σελίδα <https://extensions.joomla.org/extension/creative-contact-form/>. Χρησιμοποιήθηκε για την κατασκευή της φόρμας επικοινωνίας.

Latest News Enhanced

Το πρόσθετο αυτό είναι ένα εργαλείο προβολής άρθρων σε μορφή ροής, είναι διαθέσιμο στη σελίδα <https://extensions.joomla.org/extension/latest-news-enhanced/> και χρησιμοποιείται για την προβολή των άρθρων στη σελίδα «Εργασίες».

Right blank

Το πρόσθετο αυτό δημιουργήθηκε από εμένα και είναι ένα απλό τμήμα κώδικα HTML με σκοπό να βελτιωθεί αισθητικά η τελική μορφή του ιστότοπου.

Template

Για τη σελίδα μας επιλέξαμε το πρότυπο LT Insurance το οποίο διατίθεται δωρεάν στη σελίδα <https://ltheme.com/project/lt-insurance-free-responsive-joomla-insurance-theme/>

Επίλογος

Στην πτυχιακή εργασία δημιουργήθηκε ένας δικτυακός τόπος με ενημερωτικό και εκπαιδευτικό χαρακτήρα, με θέμα το μεταναστευτικό φαινόμενο, χρησιμοποιώντας το σύστημα διαχείρισης περιεχομένου ανοιχτού κώδικα Joomla. Σε αυτή την ιστοσελίδα μαθητές και καθηγητές έχουν την δυνατότητα να συνεργαστούν, με σκοπό να βοηθήσουν ανθρώπους μετανάστες, αλλά και να ευαισθητοποιήσουν τον Ελληνικό πληθυσμό, που νοιώθει ξενοφοβία και διακρίνεται από έντονα συναισθήματα ρατσισμού. Οι μαθητές σε συνεργασία με τους καθηγητές τους θα μπορούν να ενημερώνουν τους αναγνώστες της ιστοσελίδας για τα νέα ρεύματα, αλλά και προβλήματα που αντιμετωπίζουν οι μετανάστες. Οι καθηγητές στο μέλλον θα έχουν την δυνατότητα να κινητοποιούνται με τους μαθητές τους, ενημερώνοντας τους αναγνώστες για τις νέες προσπάθειες στήριξης μεταναστών και εμψυχώνοντάς τους να βοηθήσουν σε αυτό το δύσκολο έργο.

Οι ώρες που χρειάζεται να αφιερώσει κάποιος για την κατανόηση του Joomla προκειμένου να δημιουργήσει έναν ιστότοπο είναι σχετικά λίγες. Η συντήρηση του ιστότοπου είναι πολύ απλή και μπορεί να γίνει από οποιονδήποτε χρήστη με στοιχειώδεις γνώσεις του συστήματος.

Επειδή η διατιθέμενη πληροφορία παγκόσμια αυξάνεται με ραγδαίο ρυθμό, τα συστήματα διαχείρισης περιεχομένου (CMS) είναι πλέον απαραίτητα για την ταξινόμηση, επικαιροποίηση και δημιουργία της πληροφορίας. Αυτό φαίνεται από την στροφή όλων των δημιουργών – εταιριών προς τα συστήματα διαχείρισης περιεχομένου.

Βιβλιογραφία

Έμκε-Πουλοπούλου, Η., (1990). Μετανάστες και πρόσφυγες στην Ελλάδα 1970-1990. Αθήνα: εκδ. Εκλογή.

Κανελλόπουλος, Κ., Γρέγου, Μ., Πετραλιάς, Α., (2006). Παράνομοι μετανάστες στην Ελλάδα : κρατικές πολιτικές, τα χαρακτηριστικά και η κοινωνική τους θέση. Αθήνα : Κέντρο Προγραμματισμού και Οικονομικών Ερευνών

Κοτζαμάνης Β., Καρκούλη Α., (2016). Οι μεταναστευτικές εισροές στην Ελλάδα την τελευταία δεκαετία: ένταση και βασικά χαρακτηριστικά των παρατύπων εισερχομένων ως και των αιτούντων άσυλο. Δημογραφικά Νέα, ΕΔΚΑ, Τεύχος 26ο.

Κτιστάκης, Γ., (επιμ.). (2001). Μετανάστες, ρατσισμός, ξενοφοβία : από τη θεωρία στην πράξη. Αθήνα : Κομοτηνή : Αντ. Σάκκουλας.

Λεοντίδου, Λ., (2001). Οι πόλεις της σιωπής. Εργατικός εποικισμός της Αθήνας και του Πειραιά, 1909-1940. Αθήνα: Πολιτιστικό Τεχνολογικό Ίδρυμα ΕΤΒΑ, 2η έκδοση

Μαδιανού, Μ., (2007). Έθνος, Ταυτότητες και Τηλεόραση στη Σύγχρονη Ελλάδα, Μελέτη πάνω στη θεωρία της διαμεσολάβησης. Αθήνα: Εκδόσεις Πατάκη.

Παύλου, Μ., Χριστόπουλος, Δ., (επιμ.). (2004). Η Ελλάδα της μετανάστευσης: κοινωνική συμμετοχή, δικαιώματα και ιδιότητα του πολίτη. Αθήνα:Κριτική.

Συρακούλης, Κ., Αφουξενίδης, Α., (επιμ.). (2008). Η δυναμική και τα όρια της κοινωνίας των πολιτών. Αθήνα:Προπομπός

Τριανταφυλλίδου Α.(2007) Ταυτότητα και ΜΜΕ στη Σύγχρονη Ελλάδα: Μετανάστες, μειονότητες και ελληνικά μέσα μαζικής ενημέρωσης, Αθήνα: Εκδόσεις Παπαζήση,

Τρουμπέτα Σ.(2012) Το προσφυγικό και μεταναστευτικό ζήτημα: διαβάσεις και μελέτες συνόρων, Αθήνα:Παπαζήσης. Τσαούσης, Γ., (επιμ.). (2009). Κοινωνιολογία Anthony Giddens. Αθήνα:Gutenberg.

Joomla.org – Επίσημος ιστότοπος για το Joomla

<http://docs.joomla.org/>
<http://www.joomla.org>

Joomla.gr – Ελληνικός ιστότοπος για το Joomla

□

<http://www.joomla.gr/> □
<http://forum.joomla.gr/> □

<http://www.joomla.gr/joomla-news-2013/joomla-news-archive/65-joomla-tutorials/to-joomla—/409-from-zero> , 2014

<http://vgargan.gr/technology/iliko-ekmathisis-tou-cms-joomla/> , 2014

Πρότυπα του Ιστότοπου: <http://www.sch.gr/2467-templates-joomla> , 2014

Μενού του Ιστότοπου: <http://www.sch.gr/2466-joomla> , 2014

Επεκτάσεις του Ιστότοπου: <http://www.sch.gr/2462-plugins-components-modules-joomla> , 2014

Κατηγορίες Χρηστών του Ιστότοπου: <http://www.sch.gr/2463-joomla> , 2014

Εφημερίδες

Ελευθεροτυπία

Η ΑΥΓΗ

Η ΚΑΘΗΜΕΡΙΝΗ